

広報 まき

2001年(平成13年)3月25日 第840号 毎月10日/25日発行

旅立ちのとき

3・25 2001

Contents

- 2 旅立ちのとき、はぐくんで来た
- 4 「体育地蔵」 報告 友成 利
- 6 「存心で遊ぼう」 4月号 オープン
- 7 「タタ=MOの丘」 相模 雄
- 8 「国産野菜」 生産 雄
- 9 オーストラリア 相模 雄
- 10 国民新聞からのお知らせ
- 12 シリウス 相模 雄

「米」とともに「はぐくんできました」。

日本人は「米」とともに、歴史や文化をはぐくんできました。この稲作が、食生活の多様化などから転換期にさしかかっています。

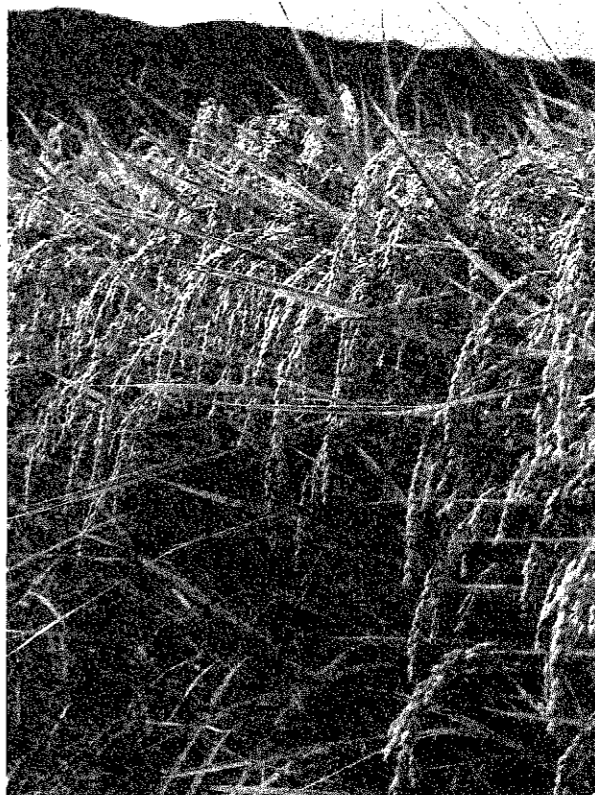

米の
生産調整
特集

「飽食の時代」米があまっている

現代は、食生活の多様化が進み「飽食の時代」といわれています。米の消費量は年々減少し、私たち日本人の歴史とともに歩んできた稲作は、「米あまり」という深刻な問題に直面しているのです。

米の消費量は、40年前に比べ約半分に落ち込んでいます。米の需要の減退と水田の反収向上が続く中、米の生産力は需要量を大きく上回っています。もし今、全国の水田すべてに米が作付されると、消費量の約1・3倍ほどの米が収穫され、国内産米だけで約300万トンもの余剰が発生してしまうのです。

「米の生産調整」過去最大の転作率

このためには、生産調整により米の需給バランスを保つ必要があります。これは、米の作付面積を減らし、米の需給や価格の安定を図るための重要な手段の一つです。生産調整が行わなければ米の価格は暴落し、安定的な供給が図れなくなるばかりか、日本の農業・農村の維持・発展に支障をきたす恐れがあります。このため、生産者にとっては苦渋の選択ながらも、避けては通れない措置なのです。

昭和46年から本格的に開始されたこの生産調整は、産地によって転作率（米作付面積削減率）がそれぞれ異なり、新潟県などの人気銘柄米を生産する地域ほど、この率は低くなっています。

しかし、平成13年度の転作率は、平成12年産米の豊作などの関連から37・5%（全国平均）と過去最大となりました。ちなみに、巻町の平成13年度転作率も、過去最大の31・1%となっています。これは、巻町の約3分の1の水田で、米を作ることができない数値です。

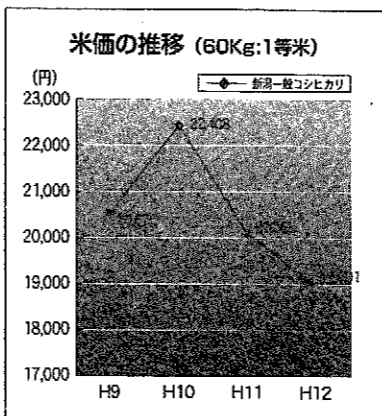
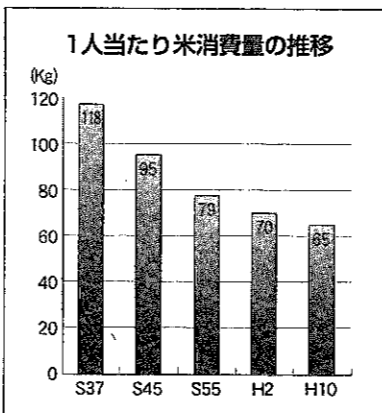
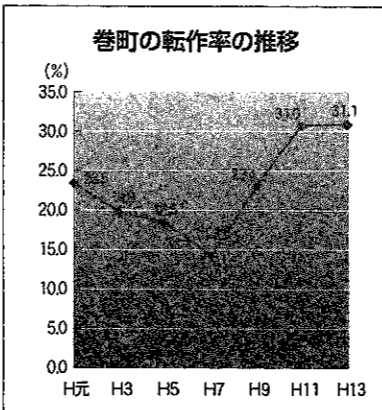

「稲作の将来」米づくりと転作

巻町の稲作は、水との戦いの歴史でした。低湿地だった蒲原平野は、先人たちの絶え間ない努力によって美田に生まれ変わりました。肥沃な平野には、黄金色の稲穂が実ります。

この稲作を中心とした農業は、米の消費量減退に伴い、転換期を迎えています。国では、これまでの米偏重の農業を見直し、需要に応じた米の計画的生産と自給率の低い麦・大豆・飼料作物などの生産を組み合わせて、収益性の高い水田農業の確立を目指す「水田を中心とした土地利用型農業活性化対策大綱」を決定しました。

巻町ではこの大綱に基づき、生産者団体・出荷取扱業者・関係機関等で構成される「巻町水田農業経営確立推進協議会」において、生産調整が的確に実施されるように基本方針を定めました。稲作農家の皆さんが水田から最大限の所得を確保できるように、米作りと転作田を利用した本格的な大豆生産や野菜、果樹、施設園芸などを組み合わせた「複合営農」を積極的に推進しています。

「水田の意義」生活のみならず

明治の時代から、巻町は周辺農村の購買力をもとに、商業を中心とし

て発展してきました。現在では、巻町の農業は大切な基幹産業の一つです。また一方で、農業は環境の維持にも大きく役立っています。水田が適切に管理されていることによって、洪水や温暖化などから私たちを守ってくれています。

しかし、今後の米の需給状況によつては、稲作の未来や農村の維持が危ぶまれています。私たちが、今より茶わん半分ご飯を多く食べるだけで、現在の生産調整は相当緩和されるといわれています。また、ご飯は肥満・糖尿病・高血圧・心臓病・大腸がんの予防にも効果が認められています。

巻町の発展を支えてきた稲作。今後のそのあり方について、私たちが真剣に考えていかななくてはならない、大切な問題です。

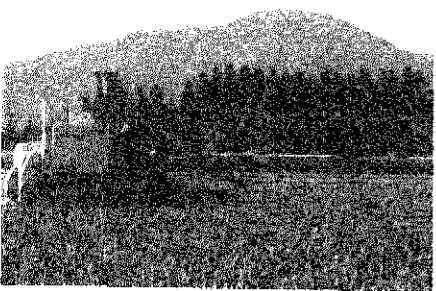

生産者は、下落する米価と転作拡大による所得減少を補うため、大豆生産に力を入れている。

司法判断は、住民投票結果を尊重

町有地訴訟、原告請求を棄却。「巻原発問題」に結論出る！

3月16日、新潟地方裁判所において町有地売却に関連する裁判の判決があり、住民投票の結果を尊重した主張が認められ、原告の請求が棄却されました。

この問題は、「巻原発計画地内にあった町有地を違法に売却した」として、町民らが町長と土地を購入した町民23人を相手取り、町有地に戻すよう求めた住民訴訟です。判決の中で裁判所は「町有地の売却は住民投票の結果を尊重したものであり、違法とはいえない」との判断を下しました。この判決により、巻原発の建設は事実上不可能となりました。

問題となった町有地は、巻原発計画の炉心予定部に近い、旧墓地743平方メートル。おととしの8月、町が住民投票の結果を尊重すべきだとする町民23人に、随意契約により1,500万円で売却したものです。原告側は「一般競争入札によらず、特定の町民を選んで土地を売ったのは違法であり、契約は無効」として、町長と土地を購入した町民23人に対し所有権移転登記の抹消手続きを求めていました。

こうした中、5年前の住民投票で原発建設反対票が6割を超えたことを、裁判所がどう判断するかが注目されました。新潟地方裁判所の片野裁判長は、「笹口町長が行った随意契約による町有地売却について、仮に入札を行えば、電力会社などが参加することが当然予想された。違法とはいえない」とし、また「笹口町長が住民投票の結果に基づき、原発問題の最終決着を図るために町民に土地を売ったことは不合理ではない」との判断を下しました。このことは、法的な拘束力がないといわれていた住民投票の結果の重みを、司法が認めたということで注目に値します。

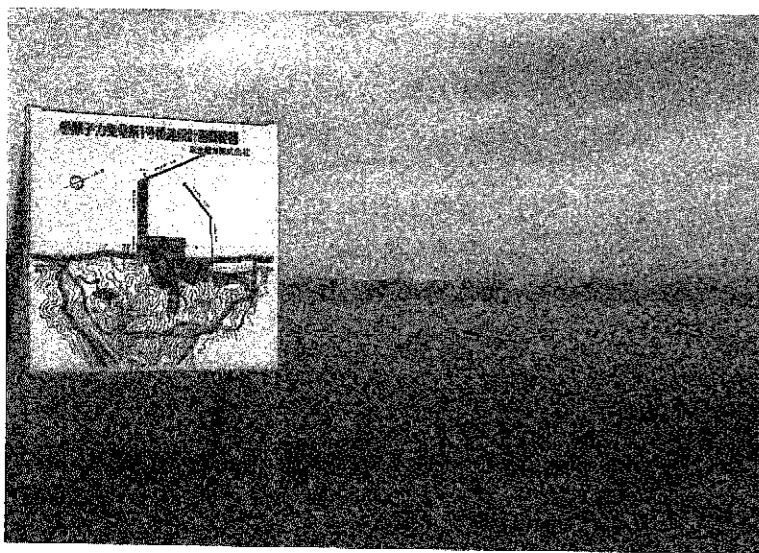

佐渡をのぞむ角海浜は、やわらかな春の日差しを浴びていた。この日の海のような「穏やかさ」が、町に訪れることを願う。

売却された町有地

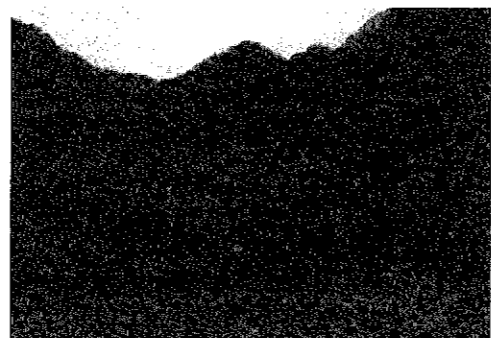

判決の主な内容

【主 文】

- 1 原告らの各請求をいずれも棄却する。
- 2 訴訟費用は原告らの負担とする。

「随意契約」によることについての判決の内容（抜粋）

- 地方自治法施行令で定める随意契約とは「その性質又は目的が競争入札に適しない契約」である。しかしこの契約は、その性質又は目的に照らして、競争入札による契約の締結が不可能な場合や著しく困難な場合だけではなく、契約の目的、内容によってそれに相応する資力、信用、技術、経験等を有する相手方を選定し契約する方法をとることが、その目的を達成するうえでより妥当であり、公共団体の利益の増進につながると判断される場合もこれに該当する。またその決定は、契約の種類、内容、性質、目的等諸般の事情を考慮して、地方公共団体の契約担当者の裁量判断によるべきものである。
- 以上の観点から、本件土地を随意契約の方法により締結した適法性の有無については、住民投票の結果を尊重することが期待し得る住民に売却することによって、東北電力1号機建設計画を阻止し、住民投票に示された住民意志の実現を図るものであったと認められる。
- ところで、昭和52年に巻町議会が、昭和55年に当時の巻町長が、それぞれ1号機建設に同意を表明し、これを受けて東北電力が長年にわたって1号機建設計画を進め、建設予定地の買収等を進めてきたという経緯と、原発問題が現在も推進派と反対派とが対立している町政上の最重要案件に照らすと、たとえ巻町の住民の多数が1号機建設に反対し、町長が建設反対派の支持を得て当選したものであるとしても、先ず東北電力に対する本件土地の売却の実施を凍結し、町議会に諮って町としての最終的な意思を確認した上で、東北電力に原発建設計画の中止と売却済みの土地の買戻し交渉を行うなどの手順を踏み、原発問題の政治的解決を図るという方法を探るのが政策的に穏当であった。
- しかしながら、今回の契約が随意契約に該当するか否かの決定については、地方公共団体における政策決定又は政治的要素を考慮することも許容されるべきであり、直ちにこれを違法とするのは相当ではない。
- そして、巻町における1号機建設計画に対しては、従来から住民の間において賛否両論の意見が闘わされてきたこと、平成7年4月に行われた町議会選挙においては、原発建設問題の賛否を問う住民投票条例の制定派や原発反対派が議会の過半数を占め、同年6月には住民投票条例が制定されたこと、平成8年1月に行われた巻町長選挙においては、住民投票条例制定運動の中心であり「実行する会」の代表者であった笹口孝明が町長に選出されたこと、同年3月、88.29パーセントもの高い投票率の下に実施された住民投票において、原発建設に反対する投票が60.88パーセントの多数を占めるに至ったこと、住民投票条例においては「町長は、巻原発予定敷地内町有地の売却その他巻原発の建設に関する事務の執行に当たり、地方自治の本旨にもとづき住民投票の賛否いずれかの意思を尊重しなければならない」との規定が置かれていること等の事情を総合的に考慮すると、町長が、住民投票の結果及び同条例の規定に基づき、原発建設に最終決着を図るという目的の下、本件土地を住民投票の結果を尊重し得る者に随意契約の方法によって売却することにより、東北電力が原発計画を押し進める余地がないようにした判断・措置が、明らかに不合理であるということとはできないし、また、不正の動機に基づくものであるとか、裁量権を逸脱・濫用したものであるということとはできない。
- そして、仮に競争入札に付したとすれば、東北電力あるいはその意を受けた者、さらには東北電力への転売を図って買取りを目論む者などの参加が当然予想されるところであり、その場合には、住民投票の結果に示された住民意思を実現するという目的を達成することは不可能ないし困難になると予想される。
- さらに、本件土地を買受けた者は、「実行する会」の構成員又は同会の運動を支持する者たちであって、契約を随意契約の方法によって締結したことは、必ずしも政策的に妥当であったとはいえないもの、これが地方自治法、同法施行令及び巻町財務規則の規定に反し、違法であると断ずることはできない。



Dr. Mo 健康相談室

巻病院の給食は、どのように作られているのですか。 [40歳・女性]

Q 巻病院では入院患者さんの食事に、どのような注意を払っていますか。

巻病院では、病院と嶺の里の食事を一緒に作っていますが、1回に合わせて約220食ほどを用意します。和食を中心に、できるだけ季節の食材を取り入れた献立になるように心がけています。また、入院されている方は比較的高齢の方が多いので、食べやすい食事作りに取り組んでいます。

Q 材料の選定や味付けでは、具体的にどのような工夫をしていますか。

食欲が湧くように彩りを良くしたり、同じ味付けのものを組み合わせないようにしたりしています。また、患者さんの希望を取り入れ、好んだ料理を多くするようにしています。

Q 患者さんによって、何種類くらいの献立があるのですか。

形態の違いにより、6種類くらいになります。普通の食事(常食)が困難な場合は、かみ砕いたり、液体にしたり、消化しやすくする能力に応じて、軟食や流動食などもお出しします。さらにそれをさらに細かくしたり、ミキサー食にしたりする場合があります。また、病室別の食事としては、腎臓病食、糖尿病食、肝臓病食、心臓病食など、約10種類ほどになります。さらに、手術後食や検査食といったものもお出しします。

患者さんによっては、お好み食の常食病食で、さらに個別調整があるなど、多種多様な食事になる場合があります。

Q 毎日のメニューはどのようにして決まるのですか。

まず、常食の献立を立て、先ほど説明した工夫をし、国の基準に合った必要な栄養素を満たす食事内容にします。その後、常食をもとに、形態を変えた食事や病気に合わせた食事の献立を考えます。

Q 衛生管理はどのような点に注意していますか。

衛生管理については、国のマニュアルに従って厳格な管理を行っています。これは、「調理の過程で、食品の安全性に重大な危害を与える原因を確実にコントロールしていく」やり方です。具体的には、次のようなことです。

1. 材料の受入れや下処理段階での管理を徹底する。
 2. 加熱するものについては、中心部まで十分加熱し、食中毒を防止する。
 3. 加熱後の食品、加熱しない食品の2次汚染を防止する。
 4. 材料や調理後の食品の温度管理を徹底する。
- そのために、巻病院では毎日、調理員の身だしなみや体調の点検、厨房調理中やその直後の食品の中心温度を測って、食中毒菌が死滅しているかどうかのチェックを行い、記録に残しています。

【電話】
健康相談、管理栄養士、薬剤師

健康や病気のことで疑問がありましたら、
町立巻病院にお手紙をお寄せください。
(掲載中の問合せはご遠慮ください)
宛先 〒953-0041
巻町東6区4988 町立巻病院健康相談室

あなたの育児を応援します。「地域子育て支援センター」

どんぐりの舎・風の子保育園に4月オープン!



「地域子育て支援センター」ってなに?

保育園や幼稚園に通っていない子どもとその保護者を対象に、専任の保育士による子育て相談、育児講座の開催など、家庭での子育てを支援する施設です。子どもと一緒に遊びながら、保護者同士が子育ての情報交換をしたり、多くの子どもたちと一緒に遊ぶ中で友だちを見つけたりと、仲間をつくりながら親子で楽しく過ごせる場となっています。

ころころ広場 (どんぐりの舎)

育児相談

- 開設日 4月からの毎週月～金曜日 (第1月曜日を除く)
午前9時30分～午前11時30分
- 開設場所 どんぐりの舎 (東6区・旧巻公共職業安定所跡)

行事予定

4月	内容	会場
7日(出)	開設記念イベント (工作・手品など) 500mlペットボトルを持参ください。	どんぐりの舎
11日(水) 18日(水)	あそびの会 (歌・親子ふれあい遊び・体操など)	どんぐりの舎
23日(月)	おたのしみ会 (歌・体操など) 保健婦との合同指導	保健センター

- 実施時間 午前9時30分～午前11時30分 (7日は正午まで)
- 対象 未就園児とその保護者
- 参加費 内容により材料費が必要な場合があります。

*5月以降の行事予定は、広報などで随時お知らせします。
*毎月1回開催していた「たんぽぽ広場」は「ころころ広場」に統合されます。

問合せは どんぐりの舎 ☎72-6146
または、すむ保育園 ☎72-7697

どんぐりの舎は、通常どおり開館しています。
個人の利用時間 9:30▶18:00

風の子保育園

育児相談

- 開設日 4月からの毎週月～金曜日
午前9時～午後5時
- 開設場所 風の子保育園 (12区)

行事予定 (名称: おひさまキッズ)

- 実施日 毎週火・木曜日 午前10時～午前11時30分
- 会場 そよかぜ児童クラブ
- 対象 未就園児とその保護者1日8組 (登録制)
- 内容 ふれあい遊び・ゲーム・工作・散歩など
- 参加費 1か月 1,000円

問合せは 風の子保育園 ☎72-8545
または、そよかぜ児童クラブ ☎72-1519

その他の子育て支援事業

竹野町保育園

行事予定 (名称: 竹の子広場)

- 実施日 毎月第2または第4土曜日 (開催日は広報でお知らせ) 午前10時～午前11時30分 4月は28日出
- 会場 竹野町保育園
- 対象 未就園児とその保護者1日10組
- 内容 ふれあい遊び・育児相談など
- 参加費 1組1日200円 (おやつ代・保険料)
- 申込み 開催日の3日前まで

問合せは 竹野町保育園 ☎72-3001

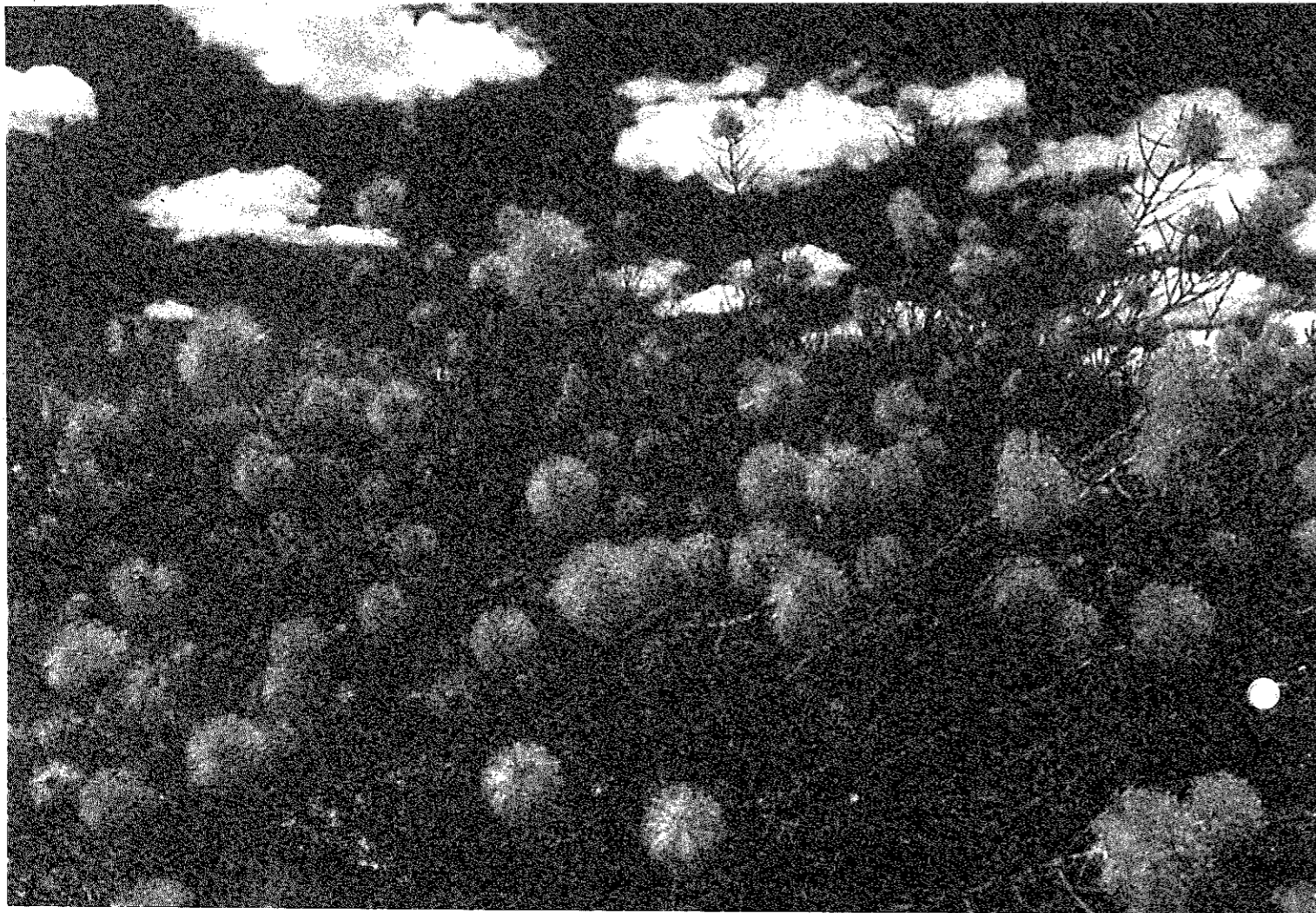

2000年8月23日、16人の中学生が南半球「オーストラリア」へと旅立った。彼らは、どこまでも続く広大な大地を前に、何を学び、そして何を感じてきたのか。



平成12年度巻町人材育成海外研修事業
中学生オーストラリア研修記 **VOL.7**

オーストラリアでの成長

寺澤 春香 (鷺ノ木・巻東中3年)

オーストラリアは、日本の約20倍。大きくて、人柄も明るくて、優しい人たちがばかりでした。オーストラリアは、とても自然を大切にすることで、都市なのにゴミが落ちていなくて、緑もたくさんあって、日本と違ってきれいな街でした。

写真でしか見たことのないオペラハウスやコアラ、カンガルーが自分の目に映っている時は、「わあ、オーストラリアにいるよ」と、改めて実感がわいて、何だかワクワクしました。

でも何よりも一番楽しかったのは、ホームステイです。ホストファミリーの人たちは、とても優しく、おいしいものを食べさせてくれたり、「おなかすいている?」とか、「遠慮しないで好きなもの食べて」など

いつも気にかけてくれたり、買い物や公園・海に連れて行ってくれたり、すごくいいファミリーと巡り会えたと思います。いい思い出ができました。ありがとうございました。

また、ホームステイは、この海外研修の中で一回りも二回りも大きく成長できた場でした。中でも一番成長できたのは、「積極性」です。もちろん会話は全部英語なので、初めのうちは、ちゃんと通じるか、話せるかすごく心配だったけど、お父さん、お母さんがわかるまでゆっくりと紙に書きながら説明してくれたり、たくさんしゃべりかけてくれたりして会話をしているうちにだんだん英語にもなれて、自分から聞きたいことなどを積極的に聞けるようになって、いつしか、夕食後の会話の時間が楽しみになっていました。

でもただ一つ悔しかったのは、ホストファミリーの子どもたちの言っていることが早くして時々わからなかったり、通じなかったりしたことがあったことです。高校生になったら本格的に英語を勉強して話せるようになりたいです。そしたら、またオーストラリアに行ってホストファミリーとたくさん話したいです。



平成13年度 **公民館趣味実務教室**

生徒募集

巻町公民館、漆山地区公民館では、平成13年度趣味実務教室の生徒を募集しています。仲間と一緒に、楽しく、生き生きとした時間を過ごしませんか。申込みは各公民館へ、お気軽にどうぞ。



巻町公民館 ☎72-3329 期間は5月～翌年3月(子ども将棋教室は4月から)、申込期限は4月16日(月)です。(途中でも随時ご相談ください。申込少数の場合は、中止になることもあります)開級式は、はがきで通知します。

教室	開催日	時間	経費(1か月)	定員	講師	
子ども将棋	第2・第4日曜日	午前9時～11時30分	1,000円	30人	上野伸一・宝輪真雄 塩谷健一	
子ども書道	第1～第4金曜日	午後5時～6時	2,000円	50人	樋浦雪枝・渡辺久良	
水墨画	第2・第4土曜日	午後1時30分～3時30分	1,000円	30人	佐野宏作	
大正琴	第2・第4日曜日	午後1時～3時30分	1,000円	30人	金子秀樹	
書道	第1・第3月曜日	午後7時30分～9時30分	1,000円	30人	東海林 余志朗	
紙粘土	第1・第3土曜日	午前9時30分～11時30分	1,000円	20人	小林 美津子	
いけばな (池坊)	第1・第3・第4水曜日	午前9時30分～11時30分	1,500円 (材料費別)	30人	南須原 露	
	第1・第3・第4金曜日	午後1時30分～3時30分	1,500円 (材料費別)	30人	南須原 静	
	第2・第4水曜日	午後7時30分～9時30分	1,000円 (材料費別)	30人	本間 リオ	
	第1・第3水曜日	午後7時30分～9時30分	1,000円 (材料費別)	30人	南須原 露	
茶道	真千家流	第1・第2・第3水曜日	午前9時30分～11時30分	1,500円	30人	平原 良子
	宗 藩 流	第1・第2・第3木曜日	午後7時30分～9時30分	1,500円	30人	石山 喜代恵
	石州流	第2・第3・第4月曜日	午後7時30分～9時30分	1,500円	30人	山崎 イツ
初心者ダンス	第2・第4日曜日	午後1時30分～3時30分	1,000円	30人	石田 ヒサ	
絵画(油絵・水彩画)教室	第2・第4水曜日	午後7時30分～9時30分	1,000円 (材料費別)	30人	小黒 隆彦	
切り絵	第1・第3月曜日	午前9時30分～11時30分	1,000円	20人	結城 吉雄	
ペン習字	第1・第3・第4木曜日	午後7時30分～9時30分	1,500円	20人	中野 徹也	

漆山地区公民館 ☎73-2660 現在の教室を4月以降も継続します。申込みは、随時受付けています。

教室	開催日	時間	講師	教室	開催日	時間	講師
書道	第2・第4水曜日	午後7時～	田辺 茂	カラオケ民謡	第1・第3月曜日	午後1時30分～	市川 イツ子 (越ひかり)
いけばな (池坊)	第1・第3水曜日	午後7時～	伊藤 フミ	将棋	第1土曜日・第3日曜日	午後1時30分～	(会員同士の 研究と競技)
大正琴	第1・第3月曜日	午前9時～	大谷 芳	グラウンドゴルフ	毎週月・水・金曜日	午後1時30分～	(会員同士の ふれあいと競技)
奏 具	第2・第4金曜日	午前9時～	大泉 二郎	ゆとり教室	第3金曜日	午後6時～	(会員同士の ふれあいと研究)
詩 吟	第1・第3木曜日	午後7時～	山田 吉也	子ども英語教室	第2・第4土曜日	午前10時～	佐藤 義雄 (対象:5年生児童)



大人のためのピアノ教室

公民館では、生涯学習の一つとして「大人のためのピアノ教室」を開催します。ピアノは弾いたことがない・楽譜が読めない・ピアノが大好き!...そんなお父さん・お母さん大歓迎です。皆さん、ふるってご参加ください。

申込み・問合せ
巻町公民館 ☎72-3329



■開催期間 6月27日～9月5日の毎週水曜日(計10回) ※8月16日はお休みです。

■対 象 初心者でピアノを弾きたい町民 先着10人(定員になり次第締切ります)

■時 間 午前10時～11時

■参加費 6,000円(テキスト・楽器使用料含む)

■会 場 巻町公民館 3階小ホール

■申込期限 4月16日(月)

国民健康保険からのお知らせです。

平成13年1月1日から高額療養制度が変わりました

- 自己負担額の上限に上位所得者(*)の区分が新設されました。
- 医療を多く受けた人には、その分に応じた加算がされるようになりました。

*上位所得者とは…住民税算定の基礎となる総所得金額が700万円程度以上の人です。

高額療養制度ってなに?

同じ人が同じ月内に、同一の医療機関に支払った医療費の自己負担額が高額になったとき、申請によりあとから高額療養費として支給される制度です。高額療養費の算定方法は、これまでと同じです。

一般世帯



3回目まで63,600円
 [医療費が318,000円を超えたときは、超えた分の1%を加えます]
 4回目以降は37,200円

上位所得者



新設
されました!

3回目まで121,800円
 [医療費が609,000円を超えたときは、超えた分の1%を加えます]
 4回目以降は70,800円

住民税非課税世帯



3回目まで35,400円
 4回目以降は24,600円
 つまり今までと変わりません!

ご存じですか? 退職者医療制度

会社などを退職して厚生年金や共済年金などをもらっている国保加入者と、その扶養家族は「退職者医療制度」により診療が受けられます。これは、70歳になって老人保健に該当するまで適用となる制度で、保険税の計算は変わりませんが、医療費の自己負担額が軽減されます。

退職者医療制度の対象となる人は

● 退職被保険者に該当する方

- 国民健康保険の加入者で、老人保健に該当していない方
- 厚生年金や各種共済組合などから老齢(退職)年金を受けている方で、年金加入期間が20年以上、または40歳以降の加入期間が10年以上になる方

● 被扶養者になれる方

- 国民健康保険の加入者で、老人保健に該当していない方
- 同一世帯で、主に退職被保険者の収入によって生活している方(扶養認定基準は、おおむね年間収入が60歳未満で130万円未満、60歳以上で180万円未満)

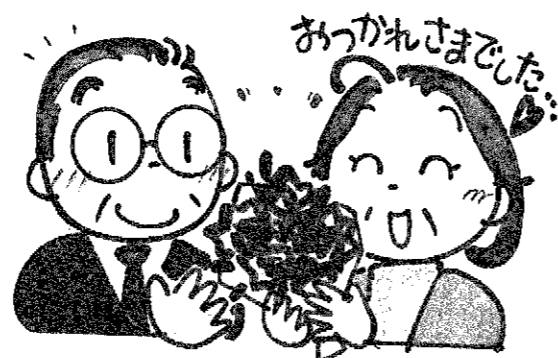

お医者さんにかかるときは

- 退職者医療制度で診療を受けると、一般の国保加入者より自己負担額が軽減され、次のようになります。

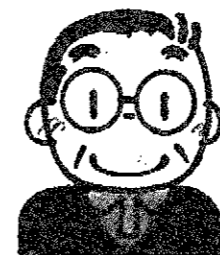

退職被保険者(本人)

外来診察 入院診察

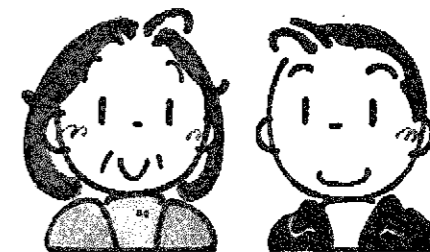

被扶養者(扶養家族)

外来診察 入院診察

保険税を納めるのは自分のため、みんなのため

保険税を納めずにいると

- 理由もなく保険税を滞納していると、未納期間に応じて次のような措置がとられます。

納期限を過ぎると、督促が行われます。

延滞金を徴収される場合がありますので、速やかに納めましょう。



※ここで有効期間の短い「短期被保険者証」が交付される場合もあります。

納期限から1年間を過ぎると、
 保険証を返してもらい、
 資格証明書が交付されます。

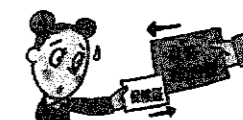

資格証明書は、被保険者であることを証明するだけのもので、保険証のように受診券とはなりません。

納期限から1年6か月間を過ぎると、
 国保の給付が全部、または
 一部差し止めになります。



それでもなお納めないでいると、
 差し止められた保険給付額から
 滞納分が差し引かれます。

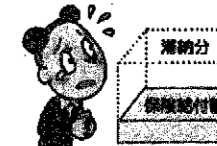

問合せは 町民福祉課 国保係 ☎72-3131 (内線: 161)

さまざまな活動の中で

● 巻西中学校

燃える夏 巻西中大運動会

毎年、全校生徒を赤軍・青軍・黄軍の三軍に編成し、生徒全員の青春ドラマが繰り広げられます。3年生を中心として夏休みを返上し、生徒会と各軍団が周到な準備を重ねた「聖火リレー」や「応援合戦」が、観客の皆さんの拍手喝采を浴びました。今年は、各軍が一つずつ賞を分け合うことになりました。来年もご期待ください!



真っ赤に燃える熱い1日です!

スーパーライブ 2000

巻西中文化祭で恒例になった、生徒会主催の「カラオケ自由パフォーマンス大会」が本年度リニューアルし、「スーパーライブ2000・イン・ウエスト」と装いも新たに実施されました。

歌手顔負けの歌声で場内を沸かせる生徒も多く、飛び入りの先生方も精一杯頑張りました。最優秀賞に輝いたのは、3年3組の斎藤まい子さんでした。

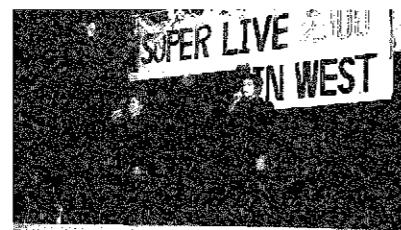

聴り止まぬ拍手が会場をつつむ!

いじめ追放生徒集会

巻西中では、平成7年度から生徒の手による「いじめ追放生徒集会」を実施して、今年で6年目になります。

今年の集会でもメインになったのは、生徒会本部による「いじめ劇」の上演です。



迫真の演技が生徒の心に響く!

生徒会長が自らいじめられ役を演じ、いじめの悲惨さを全校生徒に理解してもらおうと、まさに体を張っての迫真の演技でした。一人ひとりの心がけで、いじめは防げるものだとすることを巻西中学校の生徒全員で確認しあいました。

新年度生徒会役員選挙

巻西中の伝統を引き継ぎ、更なる発展を目差すため、10人の生徒が立候補して生徒会役員選挙が行われました。



巻西中は僕たちに任せてください!

小雪の降る中の早朝演説活動や立会演説会で、それぞれの考えや活動方針をたかかわせて連日頑張りました。

未来の巻西中を創造するため、各役員は3年生から仕事を引き継ぎ、新たな歴史を築こうと意欲を燃やしています。

地域はみんなの先生だ

● 巻北小学校

巻北小学校では、今年度からチャレンジ21教育推進運動に取り組んでいます。「自ら学び、自ら考える子ども」を目指し、保護者や地域の皆さんの温かいご協力を頂きながら、活動を進めています。そのいくつかを紹介します。

アイデアいっぱい活動いさぎ

1年生の「学校は楽しいところだよ」の園児との交流活動では、幼稚園・保育園の先生方が、2年生の「町たんけん」では、各施設や商店街の皆さんがアドバイス役となり、子どもたちの活動をサポートしていただきます。

3年生は、竹を使った図工の活動で、地域の熟年の皆さんから竹トンボ作りの手ほどきを受けます。見事な技に子どもたちは感動の連続です。

4年生は、身近な施設の調べ活動から障害者の方の生活を追及します。社会福祉協議会や各方面の方々の援助で、アイマスクや車椅子を実際に体験。いろいろな人の身になって考え、行動することの大切さを学びます。

5年生は、保護者や農協の方々の応援を頂き、米作りに挑戦。おいしい「まききた米」は大好評です。わらは堆肥として肥料に、そして縄のない材料としても使います。また、給食センターの栄養士さんを招き、食生活のあり方を考える場も体験中です。

卒業間近な6年生は、グラウンド工事で伐採したメタセコイヤを使ってベンチや壁掛けを製作。丸太の加工をしてくださった皆さんの力添えで大成功でした。



地域からの学びを生かして

身近で、しかも、その道のプロの方々もつ見識と技能に接することで、子どもたちは学び力、考える力を伸ばしています。また、社会的マナーの向上も図ることが出来ます。

地域は本来、子どものよき教育者です。地域の皆さんとの連携を一層進め、充実した活動の推進に努めます。今後ご協力をお願いします。

自分の健康は自分で守る



巻町健康講演会

3月7日、保健センターで平成12年度巻町健康講演会が「生活習慣病の正しい理解とその予防」をテーマに開催されました。当日は肌寒い日だったにもかかわらず、120人ほどの参加者が会場を訪れ、講師である小沢武文先生(町立巻病院副院長)の講演に熱心に耳を傾けました。

「動脈硬化、高血圧、糖尿病、高脂血症などの生活習慣病を引き起こす一番の原因は、内蔵型肥満。それ

を防止するには、食塩(1日7グラム以下)アルコール、脂肪の摂取制限や有酸素運動をするなど適正体重(標準体重の+20パーセント以下)の維持に努め、日ごろの自分の生活を見直すことが大切。」など、スライド中心に進められた講演は大変わかりやすく、有意義なものとなりました。

また講演後には、栄養士による「活力年齢アップのための上手な食事の取り方」についての講義や、保

健婦・看護婦による個別健康相談も行われ、集まった参加者は「日ごろの生活習慣を見直す良い機会になった。」と感想を述べていました。



はじまります。春の全国交通安全運動 4月6日▶4月15日

4月6日から「春の全国交通安全運動」が始まります。

この運動の目的は、一人ひとりに交通安全知識を普及し、交通ルールの遵守と正しい交通マナーを習慣づけることにより、交通事故を防ぐことにあります。

これからの季節、陽気がよくなり自転車や自動車で出かける機会が多くなります。歩行者、ドライバーそれぞれが思いやりの心を持って、交通事故防止に努めましょう。

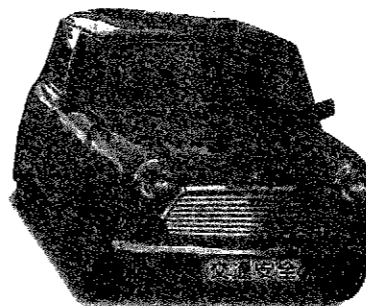

- 子どもやお年寄りの交通事故を防止しましょう
- 自転車の安全な利用に心がけましょう
- シートベルトの着用と
チャイルドシートの使用を徹底しましょう

春の全国交通安全運動スローガン 「手を上げた にっこり笑顔が 渡る道」

はゆいふえいす



まぢの

飯塚 ^{ありな} 有菜ちゃん〔布目・10か月〕

● パパ：裕紀さん ● ママ：美由紀さん

●名前の由来：函数から。

●名付け親：パパ

●好きなもの：食べ物の好き嫌いはなく、何でもモリモリ。最近はお姉ちゃんと一緒に本棚のパパの本を引っ張り出し、大喜び。

●両親からのメッセージ：いつまでも姉妹仲良く、元気に大きく育ててね。

いつでも遊んでくれる、1歳年上の瑞未（みずみ）お姉ちゃんが大好き。この日は、おばあちゃんが編んでくれた、お姉ちゃんとおそろいの毛糸のワンピースを着て、ニコニコご機嫌な「あり」ちゃんでした。

お誕生おめでとう (3月1日～15日届出分)

名	前	誕生日	保護者	地区
木村	光	2.25	雅彦・久美子	東6区
相田	拓馬	2.26	正人・真貴子	東6区
樋浦	光希	2.26	宏人・奈美	新月
小川	佑杜	2.27	政徳・絵里加	12区
内山	終生	2.28	智行・恵理子	東6区
小宮	陽	3.2	新一・真樹子	馬堀下組
酒井	諒	3.5	悟・千春	1区
石山	太陽	3.5	重樹・美貴	並岡
池田	大和	3.7	和正・智子	13区

ごめい福をお祈りします (3月1日～15日届出分)

名	前	亡くなった日	年齢	地区
村井	厚	3.4	83	中郷屋
野澤	ヨツ	3.8	92	東6区
堀	キミ	3.8	73	2区
樋口	スミ	3.9	65	河井
本田	治作	3.11	82	12区
加藤	タカ	3.11	77	10区
梅澤	甚一	3.13	84	1区

*「お誕生おめでとう」「ごめい福をお祈りします」欄に掲載を希望されない方は、住民課窓口、または企画開発課広報広聴係までご連絡ください。

お知らせ

次の事項に間違いがありました。お詫びして訂正します。
 2月25日号 P5 入札結果
 ●並岡地内水路改良工事金額 (誤) 3,139.5万円 (正) 2,205万円
 ●工事名
 (誤) 馬堀地内集落排水路改修工事 (第6次)
 (正) 越前浜地内集落排水路改修工事 (第6次)
 3月10日号 P7
 ●春の火災予防運動
 (誤) 3月20日▶3月26日
 (正) 4月1日▶4月7日



本紙は、地球にやさしい再生紙を使用しています。

正解者5人の方(正解者多数の場合抽選)に図書券(1,000円分)をプレゼント。ふるってご応募ください。



3月25日号

問題① 巻町の平成13年度転作率は、過去最大の〇〇.〇%。

問題② 4月から、どんぐりの舎と風の子保育園にオープンするのは、地域〇〇支援センター。

- 応募方法 下記を参照のうえ、はがきでご応募ください。
- 締切り 平成13年4月10日(火) (当日消印有効)
- 発表 表 広報まき 4月25日号

50 〒953-8666
 巻町大字巻甲 2690-1
 企画開発課
 広報広聴係

解答
 ① _____ ② _____
 住所 氏名
 年齢 年齢
 電話番号 番号
 町に対する意見・要望など

*広報クイズ応募以外にも町に対する意見・要望をお待ちしています。

おめでとうございます

2月25日号 (No.143) 広報クイズ当選者

住民課窓口で抽選して頂いた結果、正解者52人のうち次の5人の方が当選となりました。おめでとうございます。

- 佐藤 淳さん(堀山団地) ●山賀アキエさん(堀山団地)
- 堀田 洋子さん(漆山2ノ丁) ●石山 美咲さん(仁箇)
- 鈴木 義彦さん(越前浜)

たくさんのお応募ありがとうございました。
 前回の正解 ① 老人保健 ② カルシウム

ご厚意に感謝します

次の団体から、町に寄贈を頂きました。ありがとうございました。

- 巻北小学校PTA(堀内孝一会長)から、巻北小学校に木製テレビ台5セット。(12年度バザー収益金より)
- 巻南小学校PTA(石塚健一会長)から、巻南小学校に29型テレビ8台・ビデオデッキ12台。(12年度バザー収益金より)
- (社)慈恵会めぐみ保育園から、手作りカレンダー1セット。(どんぐりの舎で使わせて頂きます)

しゃったーちゃんあー表紙のはなしー

旅立ちのとき

3年の歳月を過ごしてきた学び舎。楽しいことも、苦しいことも、共に語り合った友だち。そして、お世話になった先生方。中学時代のたくさんの思い出を胸に、今、旅立ちのときです。巻町では362人の若人が、新たな世界へと巣立っていきます。

お知らせ版

No.385

平成13年3月25日

(毎月10日・25日発行)

発行…巻町

編集…企画開発課

〒953-8666

新潟県西蒲原郡巻町大字巻甲2690-1

☎ 0256-72-3131

FAX 0256-72-6022

町立巻病院	72-3111	巻町文化会館	73-2219	上下水道課	72-2164
消防署	72-3309	巻町公民館	72-3329		

募集

町民卓球ダブルス大会 参加者募集

申込み
問合せ
☎72-3131(内線252)

巻町生涯スポーツ課
生涯スポーツ係

とき 4月15日(日) 午前9時〜
ところ 町営体育館
対象 町民及び近郷の方
種目 男子・女子ダブルスA・B級
混合ダブルス(当日抽選)
申込み方法 参加費1人300円を添えて申し込んでください。
申込期限 4月11日(水) 午後5時
まで

各種保健事業に従事する 臨時看護職員募集

申込み
問合せ
☎72-3131(内線171)

巻町高齢福祉保健課
健康づくり係 保健指導係

職種 保健婦・看護婦・准看護婦
募集人数 若干人
応募資格 おおむね年齢60歳未満で、保健婦・看護婦・准看護婦の免許を有する方
勤務内容 各種健診、健康相談会、予防注射など、町が行う各種保健事業において従事可能な範囲で勤務して頂きます。(事業日程に合わせた勤務内容です)
申込期限 4月27日(金)

リハビリ教室参加者募集

申込み
問合せ ☎72-3131(内線172~175)

対象 介護度1以下で脳卒中後遺症者、またはそれに準ずる方や介護無しには外出できない方
募集人員 若干人(申込み多数の場合は先着順)
内容 血圧測定・体操・個人訓練・調理実習・お楽しみ会・バス旅行など
コース 半日コース12回・1日コース6回(計18回)開催
ところ 保健センター
※このほか月1回程度、保健婦が各地区に出向き、体操やゲームなどお年寄りの交流の場を設けています。詳しくは問合せください。

森林ボランティア募集

申込み
問合せ
☎72-3131(内線136)

巻町農政課 農村整備係

町では、平成11年度から森林環境の保全を図ることを目的とした「郷土の森林保全活動推進事業」に取り組んでいます。今年度は一部の方々にボランティア活動をしていただきましたが、新たに参加したい方を募集します。
募集人数 20人程度(中学生以上)
活動内容 下草刈り、枝打ち等
申込期限 4月20日(金)

平成14年4月採用予定 自衛隊幹部候補生募集

申込み
問合せ
☎(0256)525222

自衛隊加茂募集事務所

応募資格 日本国籍を有し、平成14年4月1日現在、次の条件に該当する者
【一般・技術幹部候補生】
20歳以上26歳未満で、大卒(見込)または大卒程度の学力を有する者 ※大学院修士課程修了者(見込)は、28歳未満まで
【医科・歯科・薬剤幹部候補生】
30歳未満で専門の大学を卒業した者(見込)

※薬学修士課程取得者(見込)は28歳未満であること。
受付期間 4月9日(月)〜5月11日(金)
※詳しくは問合せください。

ガールスカウト新メンバー募集!

健全な少女の育成を目差すガールスカウトへの入団希望者は、次の説明会に直接おいでください。
説明会日時 4月7日(土) 午後1時30分〜
ところ 巻町公民館

昔の稲作と生活文化体験

申込み
問合せ
☎73-1237

NPO法人「里のじおしよ」事務局 西田卓司さん

手作業による年間を通じた稲作と、巻町に伝わる生活文化を体験してみませんか。
とき 4月から平成14年2月まで(毎月1回程度)
ところ 矢垂川わきの水田、かやぶきの家(旧庄屋佐藤家(福井))
対象 町内及び近隣市町村在住の米作りに興味のある方
参加費 登録料として1人(1世)あたり2,000円(イペン)などの食費等は別
主催 特定非営利活動法人「里のじおしよ」
後援 巻町教育委員会

ご利用ください。毎月第2・第4水曜日
住民課窓口時間延長

戸籍簿本がほしいのに、平日は仕事で役場に行けない。…そんな方のために、町では、下記のとおり住民課窓口を時間延長しています。ぜひ、ご利用ください。

時間延長日：毎月第2・第4水曜日
(祝日と重なった場合は休みます)
延長時間：午後7時まで
受付業務内容：戸籍簿本・抄本、住民票簿本・抄本の交付、印鑑登録、印鑑登録証明書の交付

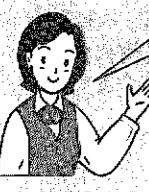

このほか、役場南側(高校通り側)玄関わきの「休日夜間サービスコーナー」では、毎日24時間、戸籍や住民票の交付などの申請を受けています。詳しくは、住民課(☎72-3131)までお問合せください。

保険料の納め忘れはありませんか?
— 国民年金からのお知らせ —

保険料の納め忘れはありませんか。納め忘れが多くなると、老後の支えとなる老齢基礎年金や万一の場合の障害基礎年金、遺族基礎年金を受けられなくなることがあります。納め忘れの保険料は早めに納めましょう。(納付書を無くした時は国民年金係までご連絡ください)

☎72-3131 (内線161・162・166)

ハイ、県くらしのダイヤルです
☎(025) 285-7000

消費者契約に新しいルール …消費者契約法の成立	4/ 2~4/ 9
苦情相談の8割が契約関連トラブル	4/ 9~4/16
クーリング・オフ制度とは	4/16~4/23
消費生活相談事例 ～アポイントメントセールス～	4/23~5/ 1

好評発売中! 「越の山の辺の道」
角田山ろくに点在する多くの名所・旧跡を紹介。散策にはうってつけの1冊です。(税込価格 1,800円)

巻町双書 第39集 ●購入の申込み・内容の問合せは 巻町郷土資料館(☎72-6757)・北洋印刷株(☎72-2345)

求人情報 地元企業ではあなたの活力を求めています。
[就職を希望する方は巻公共職業安定所(ハローワーク巻) ☎72-3155へ]

整理番号	事業内容	所在地	求人職種	求人数	年齢	賃金(千円)	勤務時間
1	ソフトウェア業	漆山	システムエンジニア、プログラマー、インターネット技術者	5	20~35	150~320	9:00~18:00
2	病院	東6区	看護婦(士)・准看護婦(士)	2	45以下	154.08~182.08	8:30~17:15
3	老人福祉事業	東6区	看護職員	1	25~50	187.2~208	7:15~16:15/10:00~19:00
4	建物サービス業	東6区	介護員(ヘルパー有資格者)	2	20~45	140~170	6:30~15:15/8:30~17:15 16:30~9:15
5	医薬品・化粧品小売業	1区	薬剤師	2	22以上	250~500	9:00~19:00
6	呉服・服地・寝具小売業	5区	販売員	1	30~50	180~230	9:45~18:45/11:00~20:00
7	装飾品小売業	東6区	ジュエリーアドバイザー	2	28~50	140	9:00~18:00/11:00~20:00
8	金属製品製造業	東6区	営業スタッフ	1	25~35	185~265	8:00~17:00
9	電子部品・デバイス製造業	漆山	営業員	2	40以下	155~250	8:30~17:30
10	理容業	6区	美容師及び見習い	5	18~30	126.5~350	9:00~19:00/11:00~21:00
11	建物サービス業	東6区	調理員	1	18~50	140	5:30~14:30/6:00~15:00 9:00~15:45
12	一般貨物自動車運送業	松野尾	運転手	2	20~30	190~300	8:30~17:30
13	一般貨物自動車運送業	松野尾	運転手	3	21~40	232~250	8:00~17:00
14	一般乗用旅客自動車運送業	9区	タクシー乗務員	2	25~60	203.5~213.5	8:00~0:00/13:00~1:00 19:00~2:00
15	民生用電気機械器具製造業	鷲ノ木	NC機械オペレーター	3	20~50	140~250	8:00~17:00
16	金属素形材製品製造業	東町	溶接作業員	2	18~60	135~200	8:00~17:00
17	電子部品・デバイス製造業	漆山	技術者(設備メンテナンス)	1	20~30	145	8:30~17:30
18	電気工事業	東6区	電工	2	18~35	150~250	8:30~17:30
19	大工工事業	堀山団地	型枠大工及び見習い	3	18~50	160~260	8:00~17:00
20	石工・れんが・タイル工事業	漆山	外構作業員	2	18~50	195.5	8:00~18:00
21	一般土木建築工事業	赤館	土木作業スタッフ	1	20~45	170~350	8:00~17:00
22	パン・菓子製造業	1区	パン製造、包装	1	35~55	0.8~0.85	6:00~9:00
23	花木卸売業	松野尾	花の仕分け、値札付け作業	2	20~50	0.68	9:00~18:00の間の5時間
24	各種商品小売業	仁箇	店員	4	16以上	0.64~0.72	8:00~14:00/17:00~22:00 22:00~5:00
25	燃料小売業	東6区	給油係	3	18~35	0.83~0.85	8:30~12:30/12:30~16:30 17:00~20:00

22、23、24、25 は時間給

**巻町障害者プラン策定現況調査事業
調査結果報告会・記念講演会**

問合せ 巻町町民福祉課 社会福祉係 ☎72-3131(内線164)

これまで町が行ってきた、障害者にとって住み良い町づくりを目指す障害者プラン策定のための現況調査について、調査結果報告会及び記念講演会を開催します。(入場無料) 皆さん、お誘い合わせのうえ、お出かけください。

とき 3月31日(土)
・調査結果報告会 午後1時30分~2時30分
・記念講演会 午後2時30分~5時

ところ 巻町公民館小ホール

講演内容
演題 「障害者が働くということ ~チャレンジド(障害者)を納税者に!」
講師 社会福祉法人プロップ・ステーション理事長 竹中 ナミ氏

**新規卒者求人受理
説明会を開催します**

問合せ 巻公共職業安定所 (ハローワーク巻) ☎72-3155

平成14年3月卒業予定者用求人申込み手続きの企業に対する説明会を開催します。採用予定のある企業の方はご参加ください。

※当日、求人票の用紙及び資料を配布します。
※専門学校卒業以上の求人は、4月1日から求人受理を開始します。

日程

期日	時間	会場
4/24(火) 午後1時30分~	午後1時30分~	燕市東大田(6856)
4/19(木) 午後1時30分~	午後1時30分~	巻町保健センター

中小企業経営基盤の強化、創業をバックアップします

問合せ (財)新潟県中小企業振興公社 設備資金課 ☎(025)285-0025

◆設備貸付制度
中小企業、創業者の皆さんが導入を希望する設備を公社が代わって購入し、長期かつ低利により割賦販売またはリースするものです。
利用限度額
・これから創業または創業後1年未満の事業者
：50~3,000万円
・創業後1年以上の事業者
：100~6,000万円

技能検定を実施します

問合せ 新潟県職業能力開発協会 ☎(025)283-2155

働く人の有する技能を一定の基準によつて検定しこれを公証する、技能の国家検定制度で、技能検定に合格すると「技能士」の称号が与えられます。
受験申請受付期間
4月2日(月)~13日(金)
10月9日(火)
合格発表
※詳しくは問合せください。

お知らせ

※割賦販売の場合、保証金(貸与額の10パーセント)が契約時に必要です。
◆設備資金貸付制度
中小企業、創業者の皆さんが設備を導入する際、その購入代金の50パーセント以内を無利子で融資する制度です。
利用限度額
・これから創業または創業後1年未満の事業者
：25~4,000万円
・創業後1年以上5年未満の事業者
：50~6,000万円
・創業後5年以上の事業者
：50~4,000万円
※いずれの制度も、常時の従業員数により、利用できる制度が異なりますので、詳しくは問合せください。

廃棄物の野焼きは全面禁止となります

問合せ 新潟県三条保健所 環境課 ☎(0256) 36-2364

4月1日からの廃棄物処理法の改正により、特例を除き、「野焼き」は処罰の対象になります。廃棄物は基準に適合した焼却炉で処理しましょう。(ドラム缶等は基準に適合しません) 特例は次のような場合です。

1. 災害の予防、対策、復旧に必要なもの
2. 風俗慣習上または宗教上の行事
3. 農林漁業を営むためのやむを得ないもの
4. 日常生活上のたき火、キャンプファイヤーなどの軽微なもの

※詳しくは問合せください。

県立吉田病院人間ドック実施のお知らせ

問合せ 県立吉田病院 人間ドック担当 ☎92-5111

5月1日より、人間ドック(通院1日コース)を実施します。
実施日 火・水・木・金曜日
時間 午前8時30分~午後1時
※詳しくは問合せください。

町民生活カレンダー 4月

エイプリル April 1~15日 (☑=時間 ☒=会場)

1日	▶休日救急当番医 (別表のとおり) ●心配ごと相談 ☑午前10時~午後3時 ☒ふれあい福祉センター (佐藤静子相談員・内藤至相談員) ○得雲荘休館日 ○郷土資料館休館日
2月	●行政相談 ☑午前9時~正午 ☒役場1階相談室 ○得雲荘休館日 ○郷土資料館休館日
3火	
4水	◆3歳児健診 ☑午後1時20分集合 ☒保健センター ●介護保険相談 ☑午前10時~午後5時 ☒ふれあい福祉センター ◎じよんのび館休館日
5木	●心配ごと相談 ☑午前10時~午後3時 ☒役場1階相談室 (内藤至相談員・佐藤静子相談員)
6金	●消費生活苦情相談 ☑午後1時30分~3時30分 ☒役場1階相談室
7土	★町立巻病院外来診療休診日 ★役場閉庁
8日	▶休日救急当番医 (別表参照) ○郷土資料館休館日
9月	○得雲荘休館日 ○郷土資料館休館日
10火	
11水	◆2歳児健診 ☑午後1時20分集合 ☒保健センター ●介護保険相談 ☑午前10時~午後5時 ☒ふれあい福祉センター <small>住民課窓口 時間延長 (午後7時まで)</small>
12木	◆1歳6か月児健診 ☑午後1時20分集合 ☒保健センター ●心配ごと相談 ☑午前10時~午後3時 ☒役場1階相談室 (内藤至相談員・森川モリヨ相談員)
13金	
14土	★町立巻病院外来診療休診日 ★役場閉庁
15日	▶休日救急当番医 (別表参照) ○郷土資料館休館日

赤ちゃんの健康のために

(会場/保健センター)

◆3歳児健診

対象 平成10年2月生まれの幼児
とき 4月4日(休)
午後1時20分集合
内容 内科検診、歯科検診、身体計測、視聴覚検査、尿検査、保健婦の問診、栄養指導
持ち物 母子手帳、目・耳のアンケート、尿検査の尿、お子さんが家でよく読んでいる絵本

◆2歳児健診

対象 平成11年4・5月生まれの幼児
とき 4月11日(休)
午後1時20分集合
内容 歯科検診、歯磨き指導、身体計測、保健婦の問診、栄養指導
持ち物 母子手帳、歯のアンケート、お子さんが家でよく読んでいる絵本

◆1歳6か月児健診

対象 平成11年9月生まれの幼児
とき 4月12日(休)
午後1時20分集合
内容 内科検診、歯科検診、身体計測、保健婦の問診、栄養指導
持ち物 母子手帳、お子さんが家でよく読んでいる絵本

歯科検診受診時のお願い

昼食後は歯を磨き、以後何も食べさせないでください。



休日救急当番医 4月1日~15日

外科	1日	飯塚外科内科医院	東6区	☎72-1151
	8日	金子外科整形外科医院	岩室村	☎82-4786
	15日	県立吉田病院	吉田町	☎92-5111
内科 小児科 産科		休日夜間急患センター	東6区	☎72-5499

診療時間 外科・歯科：休日・祝日の午前9時~午後6時
内科・小児科：休日・祝日の午前9時~午後6時と
休日・祝日・平日の毎日、夜間午後7時~午後10時



長い間ご利用、ありがとうございました。

広報まきテレフォンガイド
3月31日で終了します。

平成13年1月1日に町の公式ホームページが開始されたことに伴い、「広報まきテレフォンガイド」は、3月31日で終了となります。長い間ご利用頂き、ありがとうございました。