

# フォレスト

2000年(平成12年)4月25日 第818号 毎月10日/25日発行

春の訪れを告げる  
角田山の妖精たち

# まちづくりトーク

## 「いつにかな、町長さん。」

町では、皆さんの声を町政に反映させ、「町民のための町政」を実現するために、平成9年度から「テーマ別懇談会」、「町づくり懇談会」を開催してきました。

今年度は、町民主体の行政をより一層進めるために、町づくりの主人公である皆さんの意見や要望をお聞きする、「まちづくりトーク」今回は、「町長さん。」を新たに開催します。

### ●「どんな」をやるの？

町内のグループが町長との懇談を希望する場合には、町長が皆さんのところに伺い、「町づくり」について、町長と自由に話して頂きます。

### ●どんなグループでもいいの？

町内の10〜20人程度の任意グループ（原則として20歳以上の町民）を対象としています。

### ●どんなことを話せばいいの？

分野は問いません。生活環境、産業、福祉、観光など「21世紀の町づくり」について、皆さんの意見や要望を自由にお話してください。

### ●提案された意見や要望はどうするの？

トークでの意見や要望は、項目ごとに整理し、「町づくり」に可能な限り反映していきます。

### ●どこに申込みがいいの？

企画開発課広報広聴係にご連絡ください。日程や会場などを調整させていただきます。

あなたの描く「将来の巻田」、「どんな姿をしていますか？」「意見」、「要望をお待ちしています。」

## 春の巻田交通安全運動

### 横断歩道は手を上げて

4月6日から15日までの間「春の全国交通安全運動」が行われました。この運動は、交通安全知識を普及し、交通ルールと正しい交通マナーの実践を習慣づけ、交通事故防止の徹底を図ることを目的に毎年実施されています。

町ではこの期間中、交通安全協会、交通安全母の会など関係団体の協力を得ながら、小学校の通学路を中心に朝の街頭指導を行いました。

登校途中の子どもたちは、班長の指示のもと交通ルールを守り、横断歩道に差し掛かると、元気よく手を上げて学校に向かっていきました。

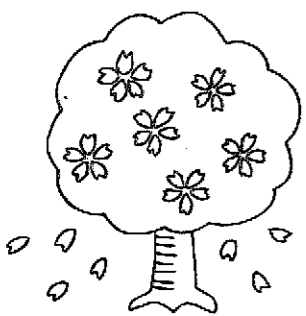

## 角田山のモリアオガエル

### 今年も安心ボクラの池

木の枝や草に泡状の巣を作る、変わった習性の「モリアオガエル」をこ存じですか。

モリアオガエルは体長5〜10センチ程度で、本州と佐渡島に生息しています。ふだんは森林に広く散らばって生活していますが、5月から7月にかけての繁殖期になると、池や湿地、山際の水田などの水面に張り出した木の枝に泡状の巣を作り、その中に産卵します。このため「木の上に産卵するカエル」として知られています。

巻田では主に角田山に生息して

# 今年度から始めます

## 太陽光発電システムに助成

町では、クリーンエネルギーの導入を推進し、地球環境の保全を図るため、「住宅用太陽光発電システム」を設置される方に対し、予算の範囲内で設置費の助成を始めます。

### ●どんな人が助成の対象になるの？

(財)新エネルギー財団が実施する「住宅用太陽光発電導入基盤整備事業」の助成を受けて、本人が居住する町内の住宅に、太陽光発電システムを設置される町民の方です。

### ●助成額はどれくらい？

太陽光発電システムの発電量1キロワットあたり10万円（ただし、上限は4キロワット＝40万円）となります。

### ●(財)新エネルギー財団の助成との関係は？

この制度は、財団の補助金に加えて、町の助成が受けられるものです。詳しくは、企画開発課企画調整係へ問合せください。

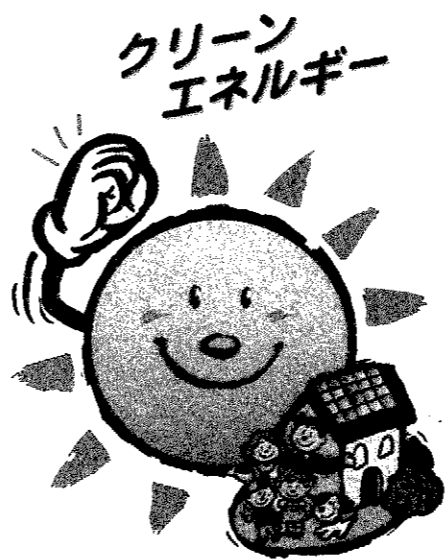

### 泡立てた卵白のようなモリアオガエルの巣

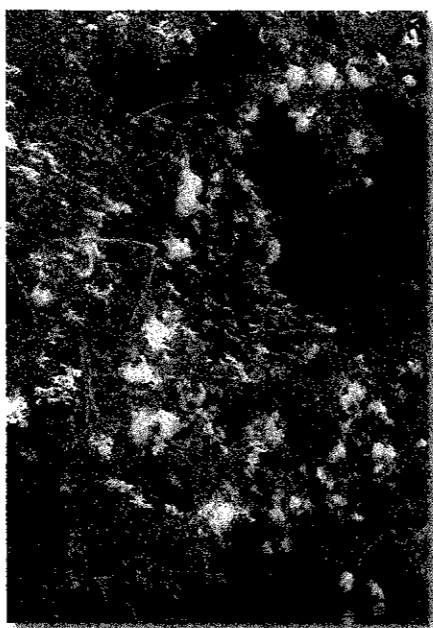

## トピックス

## 准看護学院 入学式

### 2年間頑張ります

4月10日、西蒲原郡医師会准看護学院（田中稲実学院長）の第32回入学式が行われ、看護の道を志す17名（女性14名・男性3名）が入学しました。

田中学校長から、一人ひとり名前を呼ばれた入学生は、大きな声で返事をし、入学許可の言葉を受けました。

田中学校長が「看護、介護の仕事は、人の命にかかわる厳しいものですが、患者の皆さんからのいろいろな要望にこたえられるよう、この学院でたくさんの方を学ぶ、すばらしい看護婦、看護士に

なってください。」と式辞を述べました。これにこたえて、入学生を代表して堀越小百合さんから「立派な看護婦、看護士になれるよう頑張ります。」との力強い宣誓がありました。



# 骨粗しょう症 検診

## ●骨粗しょう症とは

骨は、絶えず壊れ、新しく作られています。しかし、カルシウム不足の生活をしている人や閉経期を迎えた女性は、骨の破壊速度に作る速度が追いつかず、骨の量が減ってもろくなります。そうすると、「背中や腰が曲がる」「痛む」「ちょっとしたことで骨折する」など、日常生活にも耐えられなくなってしまいます。

## ●検診は簡単

両手のレントゲン写真を撮り、骨密度を測定します。測定時間は、わずか1分程度です。●検診の対象となる方・・・40～64歳までの方

## ●予防するには

骨の量は、40代を境に次第に減少していくため、若い頃に骨の量を増やしておく事が大切です。そのためには、●カルシウムとビタミンDを多く取りましょう。●適度な運動を行いましょう。●高齢者は転倒に注意しましょう。

# 肺がん検診

## ●増え続ける肺がん

肺がんは治りにくく、手ごわいがんと言われていています。その理由は、肺は血管が多く、リンパ系も発達しているため、がんが他の部位や骨、肝臓、脳などへ転移する危険性が高いからです。肺がん死亡者数は急速な勢いで増え続け、平成10年には胃がんを上回り、がん死亡の第1位となりました。

しかし、手ごわいと言われる肺がんも、早期の段階で発見され治療を受けた場合には、5年生存率が80%以上となっています。

症状の有無にかかわらず、年に1度は肺がん検診を受けましょう。

## ●検診はこのように行います

- ①胸部エックス線検査・・・肺野（肺の深部）にできた、がんを見付けます。結核の早期発見にも有効です。
- ②かくたん検査・・・肺門（肺の入口付近）のがんを、たんの細胞から見付けます。次のいずれかに該当する方がこの検査の対象となります。
  - 50歳以上で、喫煙指数（1日の喫煙本数×喫煙年数）が600以上の方
  - 40歳以上で、6ヶ月以内に血たんのあった方
  - 40歳以上で、重クロム酸、石棉などを取り扱う業務や鉱業従事歴のある方

# 糖尿病

糖尿病は、自覚症状のないまま、じわじわと忍び寄る怖い病気です。「血糖値が高め」と言われた方は、生活習慣の改善と定期検診を心掛けましょう。

## 「あなたのライフスタイルをチェックしましょう」

## ●食習慣

- ☺ バランスのよい食事をしている
- ☺ 一日3食を規則正しく食べている
- ☺ ドカ食いやまとめ食いはしない
- ☺ 腹8分目を心掛けている
- ☺ 野菜や海藻を毎日食べている
- ☺ お酒はほどほどにしている
- ☺ 糖分の多い食べ物や飲み物をあまり取らない
- ☺ 毎日同じメニューに片寄らないようにしている

## ●生活習慣

- ☺ 毎日本体重を量り、標準体重をキープしている
- ☺ 体はまめに動かしているほうだ
- ☺ 疲れやストレスはあまりない
- ☺ 十分な睡眠をとっている
- ☺ たばこは吸わない
- ☺ 定期検診はきちんと受けている

## ●判定

食習慣、生活習慣の項目がそれぞれ5個以上当てはまる方は☺です。4個以下の方はひとつでも☺マークが増えるよう努力しましょう。

## ●予防するには

糖尿病は肥満と深いかわりがあります。まず、自分の体重管理をして太り過ぎないように注意しましょう。

まず

あなたの  
肥満度  
チェック

ボディマス・インデックス

BMI指数(標準22)

体重(kg)÷身長(m)÷身長(m)

世界的に用いられている肥満度を知る計算方法。BMI数値が22のとき、疾病が最も少ないとされます。男性では20～25、女性では19～24の数値が許容範囲で、それ以上は肥満と判定します。

# 体の調子は「なじみですか？」

基本健康診査を5月29日(月)から6月9日(金)まで、下記の日程で行います。職場などで健康診断を受ける機会のない方は、町の基本健康診査の受診対象となります。

健診は、あなたの健康管理の強い味方です。毎年継続して受診しましょう。

## 健診の日程表

期日	会場	対象地区	
		受付:午前9時～11時	受付:午後1時～2時30分
5月29日(月)	越前小学校	角田浜、四ツ郷屋	越前浜、五ヶ浜
5月30日(火)	松野尾小学校	布目、興業第1、第2新月、松山	松野尾浦組、下組、前組町組、大原
5月31日(水)	保健センター	堀山団地	3区
6月1日(木)	"	東6区	下和納、安尻、湯頭赤舘、グリーンハイツ
6月2日(金)	"	1区、2区	桔梗ヶ丘、中郷屋、前田割前、東汰上、羽田、葉萱場
6月3日(土)	峰岡地区公民館	竹野町、天神町、鷺ノ木平成団地、越王団地	
6月5日(月)	入徳館野外研修場	仁箇、松郷屋、平沢、峰岡舟戸、上木島、下木島	稲島、伏部、福井
6月6日(火)	町営体育館	13区	11区、12区
6月7日(水)	"	8区、9区、10区	4区、5区、6区、7区
6月8日(木)	漆山地区公民館	桜林、並岡、馬堀十二原河井、庚牛団地	漆山1の丁、2の丁、8の丁、東町
6月9日(金)	"	柴町、馬堀上組、中組、高畑下組、西下組、山島、柿島	漆山3の丁、4の丁、5の丁、6の丁、7の丁

受診票が送られてこない方や、申込みを忘れていた方も当日受診できますので、会場へおいでください。

健診会場から1.5キロメートル以上離れた地区にはマイクロバスを運行します。運行表は、後日受診票と一緒に送付しますので、ご利用ください。

該当する会場で受診できない方は、都合のよい会場で必ず受診してください。その場合は事前に「健康づくり係」・「保健指導係」までご連絡ください。

## 健診の料金

- 基本健診・・・600円
  - レントゲン検査・・・無料
  - かくたん検査・・・400円(該当者のみ)
  - 骨粗しょう症検診・・・500円
- 当日会場にて納めてください。70歳以上の方は無料です。

## 基本健康診査料金の免除について

- ・生活保護法による被保護世帯に属する方
  - ・平成11年度町民税非課税世帯に属する方
- 上記に該当される方は、健診料金が免除になりますので、印章を持参のうえ、事前に「健康づくり係」へ申出ください。

問合せは ☎72-3131 (内線171～175)

高齢福祉保健課 健康づくり係  
保健指導係

# 基本健診が始まります

『オーストラリアで体験したこと』



金子 小百合

巻西中2年(研修時) 12区



動物園のディンゴ

けなくなってしまうのはかわいそうでした。

2日目は、オペラハウスを見たり、ビーチに行ったりして午前中を過ごしました。午後からは、すごく楽しみにしていたけどちょっと不安なホームステイでした。ホストファミリーの家に行く時は、ホームステイ先の家のお母さんが迎えに来てくれました。隣の家に中原さんと山田さんがホームステイすることに決まっていたので、ちょっと安心しました。

家に着くと、長男のエドワードが私たちを迎えてくれました。その後、スーザン(お母さん)が次の男のニコラスと三男のリンカーンがサッカーをしているので迎えに行きました。

私たちは、その間隣の家でティータイムをしていました。その家

の長女のナオミと次女のフェイビーはとてもおとなしい子だなと思っていたら、庭に出るなり大はしゃぎ!!

紙風船で遊んでいるまでは良かったけど、ナオミの、私を走ってつかまえないという命令に中原さん、山田さん、小林さん、私の4人は、もうヘトヘトでした。

私と小林さんは、あまり遅くならないので家に帰りまし

た。

みんなで夕食を食べた後、紙風船で遊んだり、パクンチョ(折り紙)で遊んだりしました。

ニコラスとリンカーンはとても寝るのが早く驚きました。午後8時半から9時までの間に自分たちの部屋に行き寝ていました。また寝る時はとても静かな曲をかけていました。寝るのが早いので朝もとても早く6時にはきちんと起きていました。

ホームステイ2日目はビーチに行くことになりました。ビーチに行く途中でちよっと変わった信号機を見付けました。それは、矢印だけの信号機です。その信号機は右折しにくい所に置いてありました。しかも赤・黄・青がきちんとあったのでびっくりしました。

お昼は、ビーチに行く前に買ったハンバーガーやおにぎりを食べました。午後は、ビーチで富士山(?)を作ったりして遊びました。



みんなで一緒に 前列左から3人目が金子さん

私は今回の研修でいろんな事を学んだり、見たり、体験したりすることができました。

まず、1日目は、バスに乗りフエザードールワイルドライフパークという動物園に行きました。そこで最初に触れた動物は、カンガルーの赤ちゃんでした。次に、コアラと記念写真を撮りました。コアラには独特の臭いがあったのでびっくりしました。

私が一番見たかった動物は、ディンゴでした。私がディンゴの事を知ったのは、飛行機の中でした。座席の前にアミポケットがついていて、その中に何冊かの本が入っていました。そのうちの1冊にディンゴの事が書いてありました。

見た目は、犬そのものですが、オオカミのように遠吠えをするという事が特徴です。

また、野生のディンゴは単独で狩りをするのも特徴です。ねらう獲物はオーストラリアにたくさんいる羊です。ディンゴは一頭の羊を殺してしまうとそれがやみつきになり、時には何十頭もの羊を殺してしまう事を知りました。そういう事をしたディンゴは、牧場の人に殺され、牧場を囲ってある金網のところの木にぶらさげられてしまいう事も知りました。

グレッズウッド牧場では、シーブドッグの活躍ぶりを見たり、羊の毛刈りを見学したりしました。羊の毛刈られた羊が腰を抜かして歩

きませんでした。

私たちが、その間隣の家でティータイムをしていました。その家

の長女のナオミと次女のフェイビーはとてもおとなしい子だなと思っていたら、庭に出るなり大はしゃぎ!!

紙風船で遊んでいるまでは良かったけど、ナオミの、私を走ってつかまえないという命令に中原さん、山田さん、小林さん、私の4人は、もうヘトヘトでした。

私と小林さんは、あまり遅くならないので家に帰りまし

た。

みんなで夕食を食べた後、紙風船で遊んだり、パクンチョ(折り紙)で遊んだりしました。

ニコラスとリンカーンはとても寝るのが早く驚きました。午後8時半から9時までの間に自分たちの部屋に行き寝ていました。また寝る時はとても静かな曲をかけていました。寝るのが早いので朝もとても早く6時にはきちんと起きていました。

ホームステイ2日目はビーチに行くことになりました。ビーチに行く途中でちよっと変わった信号機を見付けました。それは、矢印だけの信号機です。その信号機は右折しにくい所に置いてありました。しかも赤・黄・青がきちんとあったのでびっくりしました。

お昼は、ビーチに行く前に買ったハンバーガーやおにぎりを食べました。午後は、ビーチで富士山(?)を作ったりして遊びました。

私たちは、その間隣の家でティータイムをしていました。その家

の長女のナオミと次女のフェイビーはとてもおとなしい子だなと思っていたら、庭に出るなり大はしゃぎ!!

紙風船で遊んでいるまでは良かったけど、ナオミの、私を走ってつかまえないという命令に中原さん、山田さん、小林さん、私の4人は、もうヘトヘトでした。

私と小林さんは、あまり遅くならないので家に帰りまし

た。

みんなで夕食を食べた後、紙風船で遊んだり、パクンチョ(折り紙)で遊んだりしました。

ニコラスとリンカーンはとても寝るのが早く驚きました。午後8時半から9時までの間に自分たちの部屋に行き寝ていました。また寝る時はとても静かな曲をかけていました。寝るのが早いので朝もとても早く6時にはきちんと起きていました。

ホームステイ2日目はビーチに行くことになりました。ビーチに行く途中でちよっと変わった信号機を見付けました。それは、矢印だけの信号機です。その信号機は右折しにくい所に置いてありました。しかも赤・黄・青がきちんとあったのでびっくりしました。

お昼は、ビーチに行く前に買ったハンバーガーやおにぎりを食べました。午後は、ビーチで富士山(?)を作ったりして遊びました。

私たちは、その間隣の家でティータイムをしていました。その家

の長女のナオミと次女のフェイビーはとてもおとなしい子だなと思っていたら、庭に出るなり大はしゃぎ!!

紙風船で遊んでいるまでは良かったけど、ナオミの、私を走ってつかまえないという命令に中原さん、山田さん、小林さん、私の4人は、もうヘトヘトでした。

私と小林さんは、あまり遅くならないので家に帰りまし

た。

みんなで夕食を食べた後、紙風船で遊んだり、パクンチョ(折り紙)で遊んだりしました。

ニコラスとリンカーンはとても寝るのが早く驚きました。午後8時半から9時までの間に自分たちの部屋に行き寝ていました。また寝る時はとても静かな曲をかけていました。寝るのが早いので朝もとても早く6時にはきちんと起きていました。

ホームステイ2日目はビーチに行くことになりました。ビーチに行く途中でちよっと変わった信号機を見付けました。それは、矢印だけの信号機です。その信号機は右折しにくい所に置いてありました。しかも赤・黄・青がきちんとあったのでびっくりしました。

お昼は、ビーチに行く前に買ったハンバーガーやおにぎりを食べました。午後は、ビーチで富士山(?)を作ったりして遊びました。

私たちは、その間隣の家でティータイムをしていました。その家

の長女のナオミと次女のフェイビーはとてもおとなしい子だなと思っていたら、庭に出るなり大はしゃぎ!!

紙風船で遊んでいるまでは良かったけど、ナオミの、私を走ってつかまえないという命令に中原さん、山田さん、小林さん、私の4人は、もうヘトヘトでした。

私と小林さんは、あまり遅くならないので家に帰りまし

た。

みんなで夕食を食べた後、紙風船で遊んだり、パクンチョ(折り紙)で遊んだりしました。

ニコラスとリンカーンはとても寝るのが早く驚きました。午後8時半から9時までの間に自分たちの部屋に行き寝ていました。また寝る時はとても静かな曲をかけていました。寝るのが早いので朝もとても早く6時にはきちんと起きていました。

ホームステイ2日目はビーチに行くことになりました。ビーチに行く途中でちよっと変わった信号機を見付けました。それは、矢印だけの信号機です。その信号機は右折しにくい所に置いてありました。しかも赤・黄・青がきちんとあったのでびっくりしました。

お昼は、ビーチに行く前に買ったハンバーガーやおにぎりを食べました。午後は、ビーチで富士山(?)を作ったりして遊びました。

私たちは、その間隣の家でティータイムをしていました。その家

の長女のナオミと次女のフェイビーはとてもおとなしい子だなと思っていたら、庭に出るなり大はしゃぎ!!

紙風船で遊んでいるまでは良かったけど、ナオミの、私を走ってつかまえないという命令に中原さん、山田さん、小林さん、私の4人は、もうヘトヘトでした。

私と小林さんは、あまり遅くならないので家に帰りまし

た。

みんなで夕食を食べた後、紙風船で遊んだり、パクンチョ(折り紙)で遊んだりしました。

第10回巻町人材育成海外研修事業  
中学生参加者募集

応募締切 5月12日(金) までだよ! (郵送可)

町では中学生の皆さんを対象に、夏休み期間中「オーストラリア」への海外研修を実施します。この事業は、外国の文化や国民性に触れることにより国際的な視野を深め、国際化に対応できる人材を育成することを目的としています。

オーストラリアの生活環境と習慣について体験交流を図るホームステイ、現地の学校での交流、珍しい動物たちとのふれあいなどを計画しています。

- 派遣人員……15人程度 (応募者多数の場合は、作文審査等により選考を行います)
- 研修内容
  - \* ホームステイ(2人1組で3泊)
  - \* 現地学校訪問・交流会
  - \* シドニー市内視察・研修ほか
- 応募資格……次の条件を満たす中学生とします。
  - ①巻町在住で、中学校に在学していること。
  - ②健康で、協調性に富み、規律ある団体行動ができること。
  - ③海外研修の体験を生かして、帰国後も地域や学校で指導的役割を果たす意欲があること。
  - ④派遣について保護者の承諾が得られること。
 ※同一年度に兄弟姉妹で応募することはできません。
- 応募方法……次の書類各1通を提出してください。(様式1・2は、企画開発課にあります)
  - ①参加申込書(様式1)
  - ②参加誓約書及び保護者承諾書(様式2)
  - ③作文(400字詰め原稿用紙2枚程度)……応募の動機・研修の目的などについて、自分の考えをまとめたもの。
- 個人負担……10万円程度(町が補助対象額の3分の2以内、20万円限度で助成します。ただし、渡航手続費用・旅行保険料などは自己負担となります)
- 町の免責事項……海外研修中における、災害・盗難・詐欺等の不可抗力により生じた損失、病気及び本人の不注意による事故等については、町は一切その責任を負いません。
- その他
  - ①事前研修に必ず参加すること。(研修計画は、参加決定者に後日通知します)
  - ②研修終了後、1か月以内に研修した体験を基に報告書(作文)を提出すること。
  - ③事後研修(町の主催する報告会等)に参加・協力すること。
  - ④参加が決定した後であっても、病気・突発事故、その他の理由により参加が不適当と認められた時は、参加者としての決定を取り消すことがあります。

- 期 日 8月23日(水)から 30日(水)までの8日間
- 派遣先 オーストラリア (シドニーほか)

平成12年度 巻町人材育成海外研修事業日程表(予定)

研修期間: 2000年8月23日(水)~8月30日(水) (7泊8日 機中2泊、シドニー2泊、ホームステイ3泊)

日(曜日)	地 名	現地時間	交通機関	日 程 内 容	食 事
1 8/23(水)	巻町 三 条 京 東 成 田 成 田	午後	夜間マイクバス 新 幹 線 成田エクスプレス カンタス航空	町営体育館前から 三 条 京 東 駅 新 幹 線 成田エクスプレスを 乗り換え、成田空港へ	昼:一 夕:機内
2 8/24(木)	シドニー	午前	専用バス	到着後、シドニー市内見学 (オペラハウス、ハーバーブリッジ、 ロックス、オーストラリア博物館)	朝:機内 昼:○ 夕:○
3 8/25(金)	シドニー近郊	午前	専用バス	在シドニー日本総領事館表敬訪問 学校訪問及び交流会 近郊都市に移動、各ホストファミリー宅へ (ホームステイ泊)	朝:○ 昼:○ 夕:○
4 8/26(土)	シドニー近郊	午後	専用バス	ホームステイ	朝:○ 昼:○ 夕:○
5 8/27(日)	シドニー近郊	午前	専用バス	各ホストファミリー宅より集合 牧場訪問	朝:○ 昼:○ 夕:○
6 8/28(月)	ブルーマウンテン	午前	専用バス	ブルーマウンテン国立公園 (ブッシュウォーク体験) ワイルドライフパーク訪問 夕食後、空港へ 空路、帰国の途へ	朝:○ 昼:○ 夕:○
7 8/29(火)	シドニー	午後	カンタス航空	成田エクスプレス、新幹線を 乗り換え、三 条 京 東 駅 へ	朝:機内 昼:一
8 8/30(水)	巻町	午後	夜間マイクバス	到着後、巻町へ	

申込み先 問合せ先  
953-8666 巻町大字巻甲2690-1  
巻町企画開発課 企画調整係  
72-3131 内線234



よしひろくん【竹野町・1歳4か月】

義介さん、佳子さんの男のお子さん。「私の名前を一字使い、21世紀になっても武士道の『義』を大切に育ててほしいと名付けました。」とお父さん。「人見知りしないので、近所の方からかわいがってもらっています。」とお母さん。散歩と、近所のお兄ちゃんやお姉ちゃんと遊ぶこと、そして何よりおばあちゃんの作った野菜が大好きな「よしひろ」くんです。

【にゅうふえいす】

欄に掲載を希望する、10か月～1歳2か月程度のお子さんを募集しています。

※詳しくは、企画開発課 広報広聴係まで問合せください。



人口移動

3月末の人口	
総数	30,214 (-101)
男	14,597 (-47)
女	15,617 (-54)
世帯数	8,718 (-30)
(土)は2月末からの増減	

お誕生おめでとう (4月1日～15日届出分)

名前	出生月日	保護者	地区
石山 晴貴	3.28	浩一・佳代子	角田浜
杉山 翼	3.28	克明・愛	東6区
長谷川 諒	3.31	靖・優子	河井
竹石 瑠那	4.1	秀也・みゆき	葉萱場
古井 あいり	4.1	裕之・泉	13区
内山 伊織	4.2	寛仁・恵	赤館
齋藤 真里奈	4.3	輝行・はるみ	下和納
野澤 辰生	4.4	唯一・江美子	赤館

ごめい福をお祈りします (4月1日～15日届出分)

名前	死亡月日	年齢	地区
向井 和子	4.1	73	栄町
齋藤 ミヨシ	4.5	77	角田浜
齋藤 ハナ	4.5	78	馬堀十二原
金子 直樹	4.5	20	3区
石井 英夫	4.8	91	赤館
桑原 照	4.8	92	角田浜
渡邊 與一郎	4.9	76	東町
関 サト	4.10	90	白寿荘
加藤 富喜	4.11	74	3区

※「お誕生おめでとう」「ごめい福をお祈りします」欄に掲載を希望されない方は、住民課窓口または、企画開発課広報広聴係まで申出てください。

広報クイズ No.133

- 問題① 町が今年度から助成を始めるのは「〇〇〇発電システム」です。(ヒント:2ページ)  
 問題② 5月29日から行われるのは「基本〇〇診査」です。(ヒント:4ページ)

正解者5人の方(正解者多数の場合抽選)に図書券(1,000円分)をプレゼントします。ふるってご応募ください。

■応募要項  
 官製はがき下記を参照のうえご記入ください。  
 締切り 5月10日(水)(当日消印有効)  
 発表 広報5月25日号

50 〒953-8666

巻町大字巻甲 269001  
 巻町企画開発課  
 広報広聴係

解答

- ① 住所  
 氏名  
 年齢  
 電話番号  
 広報に対する意見・要望など

前回の正解 問題① 明るく・輝く  
 問題② 6歳未満

住民課窓口で抽選して頂いた結果、正解者35人のうち次の5人の方が当選となりました。

おめでとうございます。

- 山川 将生さん(仁 簡)
- 大越 一雄さん(赤 館)
- 大越 エイさん(3 区)
- 横田 麗子さん(東6区)
- 西山 東吾さん(12 区)

たくさんのお応募ありがとうございました。

表紙

「春の訪れを告げる角田山の妖精たち」  
 角田山に春の訪れを告げる可れんな花々。  
 浦浜登山道では、木々が芽吹く前の林の中で、カタクリが自分たちの時間を精一杯楽しんでいました。



カタクリ ■ユリ科

6枚の花弁をそり返らせ、うつむいているカタクリ。古名を「かたかご」といい『万葉集』にもその名があるほど、日本では古くから特別に愛されてきた花です。

地中の鱗茎には、でんぷん質が多く、昔はこの鱗茎から、かたくり粉が作られてきました。ただしそれは過去のこと。現在市販のかたくり粉はジャガイモが原料で、本物のかたくり粉は、まずありません。

春の農作業事故を防止しましょう

4月から5月にかけて春の農繁期を迎えますが、この時期、農作業中や田畑の行き帰り途中の事故が多くなっています。次の点に注意して、事故を未然に防止しましょう。

- 作業前には、農作業機械の点検・整備を必ず行いましょう。
- 機械の点検・調整は、必ずエンジンを止めてから行いましょう。
- 機械の積み降ろしや、ほ場への出入りの際は、転倒・転落事故が起こりやすいので特に注意しましょう。
- 道路走行中は、交通ルールを守り、機械の構造と道路状況に見合った運転を心がけましょう。
- 夕暮れ時は早めに点灯し、反射材などを装着して、他の車から確認しやすくするように心掛けましょう。
- 作業はゆとりを持って行いましょう。無理は禁物です。
- 高齢者の事故が多発しています。無理をせず、安全に十分注意した作業を心掛けましょう。

今が旬、ハウス産「きゅうり」品評会

4月5日、平成12年度巻町施設園芸(きゅうり)立宅品評会が開催されました。

この品評会は「ハウス産きゅうり」を対象に行われ、当日は5人の生産者の施設を巡回し、生育状況・実のなり方・栽培管理・病害虫の発生状況などを審査しました。

巻町のハウス産きゅうりは、1月に苗を植え、3月から収穫が始まり、7月ごろまで出荷されています。市場からは、品質が良く、とてもおいしいと高い評価を得ています。



▲審査の様子 ハウスの中は、きゅうりのみずみずしい香りでいっぱい

たくさんのお寄付ありがとうございました

次の方々、団体から町の施設に寄付を頂きました。ありがとうございました。

- 巻保保育園 終了児保護者(梨本康子代表) ビデオカセットレコーダー
- つくし保育園 終了児保護者(長谷川幸江代表) CD/テープキヤビネット
- すわ保育園 終了児保護者/父母の会(佐藤喜美江代表) 21型テレビ
- かきの実保育園 終了児保護者(大橋明充代表) ネームランド
- かきの実保育園 父母の会(大橋明充代表) 平均台
- 漆山東保育園 終了児保護者(渡木かおり代表) レゴブロック
- 漆山東保育園 父母の会(渡木かおり代表) カメラ
- 漆山西保育園 終了児保護者(松崎千代子代表) ビクニックテーブル
- 松野尾保育園 終了児保護者(村田由美子代表) フックスタンド
- 松野尾保育園 父母の会(山崎俊夫代表) 屋外用乗物・屋外用掛時計・パイプラック
- 七浦保育園 終了児保護者(金子一人代表) 運動マット
- 巻南小学校 第6学年PTA(樋浦恵子学年委員長) カラー網

がんばりました

第11回国民体育大会(4月6日)

- 男子ダブルス
  - 1位 田中俊行・桑原力組 (巻卓球クラブ)
  - 2位 本間大貴・込山慶彦組 (巻高校)
  - 3位 山岸和博・樋口猛彦組 (巻卓球クラブ)
- 女子ダブルス
  - 1位 落合令子・小林庸子組 (東坂井)
  - 2位 石井由紀子・中沢香菜組 (巻西中)
  - 3位 長谷川桃子・桑原奈津美組 (巻西中)
- 混合ダブルス
  - 1位 田中俊行・矢川友香組
  - 2位 山岸和博・石山満里子組
  - 3位 安澤俊介・落合令子組

交通事故が多発しています

県内の交通事故の発生状況は、4月9日現在、前年比8人増の58人の方が犠牲になるなど厳しい情勢にあります。特に3月24日から4月6日の2週間で23人の方が亡くなられています。

- 交通死亡事故の特徴は
- スピードの出し過ぎによる若者の事故
- 正面衝突による事故
- 安全不確認、一時不停止などによる交差点事故
- などとなっています。
- ご家庭のそれぞれの立場から、正しい交通ルールとマナーの実践を心掛け、「交通事故を起こさない・遭わない毎日」を過ごして交通事故を一掃しましょう。

情報掲示板

# 入学おめでとう

平成12年度

## 小学校入学式

4月6日、柔らかな春の日差しの中、町内5つの小学校で、平成12年度の入学式が行われました。

大きなランドセルに黄色い帽子、ピカピカの新1年生323人（うち6人は木山小学校）の誕生です！

巻南小学校 94人



巻北小学校 144人



松野尾小学校 28人

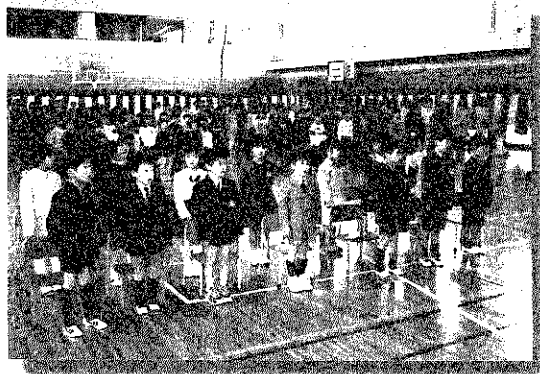

漆山小学校 39人

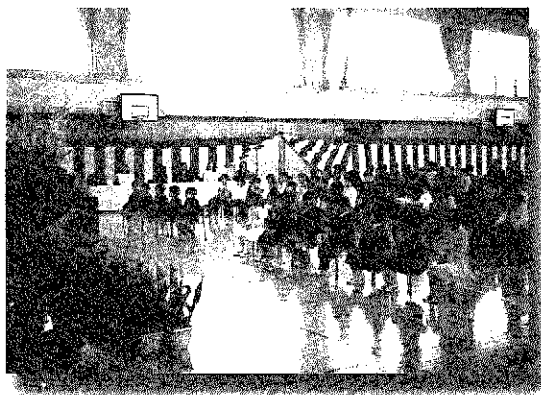
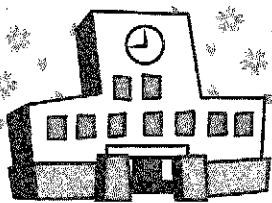

越前小学校 12人



# まきお知らせ版

No.363

平成12年4月25日  
(毎月10日・25日発行)

発行…巻町  
編集…企画開発課

〒953-8666  
新潟県西蒲原郡巻町大字巻甲2690-1

☎ 0256-72-3131  
FAX 0256-72-6022

町立巻病院	72-3111	文化会館	73-2219	上下水道課	72-2164
消防署	72-3309	巻町公民館	72-3329		

## 大腸がん検診が 始まります

申込み  
問合せ

巻町高齢福祉保健課  
保健指導係・健康づくり係  
☎ 723131 (内線171・175)

大腸がんによる死亡者の数は、20年前の3倍強となっております。(食生活の欧米化が最大原因とされています) 今後とも増え続ける傾向があるため、大腸がん対策はとてども大切です。40歳になったら必ず検診し、早期発見を心掛けましょう。



## ◎平成12年度大腸がん検診日程

検診(便提出)日	対象地区
5月 19日(金)	峰岡地区
5月 24日(水)	松野尾地区
6月 28日(水)	3、10区、東6区、グリーンハイツ、安尻、下和納、湯頭
6月 30日(金)	浜地区
9月 6日(水)	漆山地区
9月 13日(水)	1区、2区、赤館、堀山団地
9月 20日(水)	11、13区、桔梗ヶ丘、前田
9月 27日(水)	中郷屋、葉萱場、割前、東汰上、羽田

## 5/5ごみを 収集します

ゴールデンウィーク中の、5月5日(金)は通常通り、ごみを収集します。  
※ただしプラスチック類は収集しません。

町からのお知らせは  
テレフォンガイドで!

73-3600

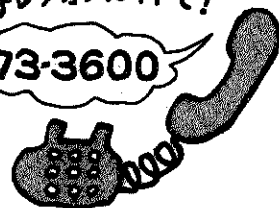

## 電気式生ごみ処理器の 購入費を助成します

申込み  
問合せ

巻町生活環境課  
生活環境係  
☎ 723131 (内線142)

対象 町内の一般家庭(事業所などを除く)

助成金額 購入額の2分の1以内  
で、5万円を超えない額

申請方法 助成希望者は、はがきに①住所②氏名③電話番号と「電気式生ごみ処理器希望」(金額がわかる場合は金額も)を記入のうえ、5月12日(当日消印有効)までに、左記へ郵送してください。

〒953-8666

巻町生活環境課生活環境係

※予定台数は30台です。応募多数の場合は抽選となります。

※購入は、助成決定後にお願います。その後、助成金の申請をして頂き、交付となります。

## 巻町地域づくり活動支援 事業補助金を交付します

申込み  
問合せ

巻町企画開発課  
企画調整係  
☎ 723131 (内線234)

町では、町内の地域づくり団体が主体的に行う地域づくり活動を支援するため、予算の範囲

内で補助金を交付します。  
対象事業 地域づくり団体間の交流活動や地域づくりに関する人材育成活動など(ただし、国や県から同種の補助金を受けているものは対象外)

※原則として、1団体につき1年度内1回の事業に限ります。  
対象経費 事業に直接必要とする経費

補助額 事業費から、他からの収入を除いた額の2分の1以内で、上限は20万円、下限は5万円

申請方法 補助金交付申請書に必要事項を記入のうえ、提出

## 国民年金「学生特例納付」

4月からスタート!

☆学生の所得が一定額以下の場合、申請すれば保険料を納めなくてもよくなりました。

➡詳しくは、国民年金係(☎72-3131)まで。

5月の三条社会保険事務所年金相談日が変更!

▶5月8日(月) 午前10時~午後3時 ▶巻町商工会

# 募集

**巻町民ハイキング参加者募集**  
 巻町生涯スポーツ課  
 生涯スポーツ係  
 ☎723131(内線252)

とき 5月28日(日)  
 午前8時 役場正面玄  
 関前集合(小雨決行)  
 ところ 下田村「中浦ヒメサユ  
 リ森林公園」  
 定員 40人(先着順)  
 参加費 小学生以上1,000円  
 (ハイキュー保険代金)  
 持ち物 昼食・雨具・飲み物  
 申込期間 5月8日(月)～15日(月)  
 ※参加費を添えて申込みください。

**音声認識講座受講者募集**  
 ボランティアセンター  
 ☎733565

視覚障害者のための録音図書  
 を作る技術「音声訳」の基本を学  
 びます。(受講料無料)  
 とき 5月25日・6月1日・  
 8日・22日(いずれも木曜)  
 時間 午前10時～正午  
 ところ ふれあい福祉センター  
 定員 20人  
 (定員になり次第締切)  
 申込期限 5月19日(金)

# 催し

**ヘルスアップ教室**  
 保健センター  
 ☎727100

運動と食事を中心にした健康  
 増進のための教室を開催します。  
 とき 5月17日(水)・6月23  
 日(金)・7月10日(月)  
 8月18日(金)・9月19  
 日(火)の5回コース  
 時間 午前9時30分～  
 午後2時30分  
 ところ 保健センター  
 対象 60歳未満の健康な方30  
 人(先着順)  
 内容 体力テスト・有酸素運動・  
 ニュースポーツ・食事の  
 ニュートリションなど  
 参加費 1回につき500円  
 (昼食代・保険料)  
 申込期限 5月10日(水)

**平成12年度調理師試験**  
 巻保健所  
 ☎720932

受験資格：中学校卒業またはこ  
 れと同等以上の学力があると認  
 められる方で、調理師業務に従  
 事した経験が2年以上ある方。  
 必要書類：①調理師試験受験願  
 書

**作品募集**  
 まっ子ワークスとの  
 絵手紙ふれあいコーナー  
 「さわやかな5月」  
 ◆応募締切 5月15日(月)  
 ◆応募方法 作品ははがきサイズとし、巻町民福  
 祉課窓口へ提出(郵送可)  
 ◆展示期間 5月20日(水)～6月10日(水)  
 ◆展示会場 ふれあい福祉センター

**ハイ、県くらしのダイヤルです**  
**025(285)7000**

有利な副業? 「代理店・内職商法に気をつけて」	5/1～5/8
消費生活相談事例 ～資格商法～	5/8～5/15
被害も高額、商品先物取引に注意	5/15～5/22
海外旅行 国際クレジットカード利用の注意点	5/22～5/29
商品テスト結果「保冷バッグ」について	5/29～6/5

**広域情報ネットワーク**  
**5月3日五頭連峰山開き**  
 午前8時より登山受付開始  
 (小雨決行)  
 ★受付で先着2,000人に記念品(タオル)  
 贈呈。  
 ★登山者名簿に記入した方に抽選で「五頭  
 温泉郷無料宿泊券」をはじめ「村内の特  
 産品及び施設利用券」をプレゼント!

ほかに特産  
 品の直売コーナーや名  
 物(こい)汁の無料サービス  
 もあるよ!詳しくは下記ま  
 で問合せください。

問合せ 笠神村・五頭温泉郷観光協会  
 ☎0250-624141

**求人情報** 地元企業ではあなたの活力を求めています。  
 【就職を希望する方は巻公共職業安定所(ハローワーク巻)☎72-3155へ】

整理番号	事業内容	所在地	求人職種	求人数	年齢	賃金(千円)	勤務時間
1	舗装工事	上木島	舗装工及び土木作業員	3	18～55	207～276	7:00～17:00
2	コンクリート製品製造業	仁箇	営業係	2	20～30	155～218	8:00～17:00
3	美容業	12区	美容師	2	20～30	128～203	9:00～18:00
4	一般土木建築工事	赤館	土木作業員	2	20～45	170～400	8:00～17:00
5	外装工事	竹野町	取付工事人	2	20～40	150～250	8:00～17:30
6	一般土木建築工事	鷺ノ木	左官職人及び見習い	2	18～48	200～270	8:00～17:00
7	パン・菓子製造業	8区	和・洋菓子製造	1	19～45	140～300	8:00～17:00
8	産業用機械器具賃貸業	漆山	サービス(建機修理・点検)	2	18～30	170～300	8:00～17:00
9	飲食料品小売業	漆山	配達員	2	23～38	140	9:00～17:00
10	一般乗用旅客自動車運送業	9区	タクシー乗務員	2	25～60	245～280	8:00～0:00 13:00～1:00
11	産業機械設計業	河井	設計技術者	2	20～28	120～250	8:30～17:00
12	一般土木建築工事	漆山	土木技術者	2	22～30	200～300	7:30～17:00
13	燃料小売業	9区	給油、配達員	2	18～35	120～200	8:00～17:00 9:00～18:00
14	一般土木建築工事	漆山	営業係	1	40～55	250～300	8:00～17:00
15	一般貨物自動車運送業	四ツ郷屋	大型運転手	1	20～35	153～253	8:20～17:00
16	一般貨物旅客自動車運送業	馬堀	バス運転手	1	25～40	170～230	8:30～17:30
17	飲食業	福井	調理補助員	1	30～45	0.7～0.8	9:00～14:00
18	そば・うどん店	赤館	配膳・洗い場・配達員	1	20～40	0.7	10:30～14:00
19	簡易宿所業	漆山	客室清掃員	2	20～50	0.65～0.75	18:00～0:00 9:00～18:00
20	食品製造業	11区	配達員	1	20～45	0.7～0.8	7:00～12:00
21	レストラン	河井	ウェイトレス、ウェイター	1	25～45	0.7～0.75	10:00～14:00
22	レストラン	福井	ウェイトレス、ウェイター	4	18～50	0.82	10:00～14:00 16:00～21:30
23	野菜・果物小売業	12区	販売・卸し配達員	4	18～45	0.7～0.8	8:30～13:30 13:00～18:00
24	食料・飲料卸売業	漆山	卸し・仕分け作業員	3	20～45	0.98	8:00～12:00
25	飲食業	10区	調理師見習	2	18～35	135～180	9:00～20:30

(整理番号17、18、19、20、21、22、23、24の賃金は時間給)

**やさしい庭先果樹の栽培講座**  
 新潟県農業大学校  
 ☎723141

書②調理業務従事  
 証明書③卒業証明  
 書等④写真⑤受験  
 票⑥受験手数料  
 6,400円(予定)  
 ※受験手続きに必要な願書等の  
 書類は、巻保健所で配付して  
 います。  
 願書受付期間 5月8日(月)～5月  
 15日(月)(締切厳守)  
 願書提出先 巻保健所  
 試験日 6月23日(金)午後1時  
 試験地 新潟市  
 ※詳しくは問合せください。

**新潟県野鳥愛護会**  
 県下一斉探鳥会  
 新潟県農業大学校研修センター  
 申込期限 各講座開催10日前まで

申込方法はがきに住所氏名電  
 話番号を記入し、送付  
 (送付先)  
 〒953-0041  
 巻町大字巻甲12021  
 新潟県農業大学校研修センター  
 申込期限 各講座開催10日前まで

新潟県野鳥愛護会  
 小野島 学さん  
 ☎723141  
 ☎88722429

**ご利用ください**  
 各種制度資金  
 巻町商工観光課  
 商工振興・観光係  
 ☎723131(内線273)

◎巻町信用保証料補給制度

**5/5 こどもの日**  
 中学生まで  
 室内入場無料!  
 営業時間 午前10時～午後6時  
 新潟厚生年金  
 スポーツセンター

貸付限度額 経営安定資金  
 1,000万円  
 施設整備資金  
 1,000万円  
 貸付利率 2.90%(信保付2.40%)  
 ※詳しくは問合せください。

貸付条件 町内に6か月以上事業を営  
 む個人、法人、組合で、資本  
 金5,000万円以下、ま  
 たは常時使用する従業員が  
 50人以下のもの

償還期間(各据置期間6か月含)  
 経営安定資金 6年  
 施設整備資金 7年



# 町民生活カレンダー 5月 <sup>メイ</sup> May 1~15日 (☐=時間) (☒=会場)

1 月	●行政相談 ☐午前9時~正午 ☒役場1階相談室 ○得雲荘休館日
2 火	
3 水 憲法記念日	▶休日救急当番医 (診療時間: 午前9時~午後6時) [外科] 高橋整形外科クリニック (西川町) ☎70-4020 [内科・小児科・歯科] 休日夜間急患センター (東6区) ☎72-5499
4 木 国民の休日	▶休日救急当番医 (診療時間: 午前9時~午後6時) [外科] 桑原医院 (5区) ☎72-2221 [内科・小児科・歯科] 休日夜間急患センター (東6区) ☎72-5499
5 金 こどもの日	▶休日救急当番医 (診療時間: 午前9時~午後6時) [外科] 飯塚外科内科医院 (東6区) ☎72-1151 [内科・小児科・歯科] 休日夜間急患センター (東6区) ☎72-5499
6 土	★町立巻病院外来診療休診日 ★役場閉庁
7 日	▶休日救急当番医 (診療時間: 午前9時~午後6時) [外科] 金子外科整形外科医院 (岩室村) ☎82-4786 [内科・小児科・歯科] 休日夜間急患センター (東6区) ☎72-5499 ●心配ごと相談 ☐午前10時~午後3時 ☒ふれあい福祉センター ○得雲荘休館日
8 月	○得雲荘休館日
9 火	
10 水	◆3歳児健診 ☐午後1時20分集合 ☒保健センター ●介護保険相談 ☐午前10時~午後5時 ☒ふれあい福祉センター ◎じよんのび館休館日 住民課窓口 時間延長 (午後7時まで)
11 木	●心配ごと相談 ☐午前10時~午後3時 ☒役場1階相談室
12 金	◆1歳6か月児健診 ☐午後1時20分集合 ☒保健センター ●消費生活苦情相談 ☐午後1時30分~3時30分 ☒役場1階相談室
13 土	★町立巻病院外来診療休診日 ★役場閉庁 ☒献血 (全血) ☐午前10時~午後3時30分 ☒ウオロク
14 日	▶休日救急当番医 (診療時間: 午前9時~午後6時) [外科] しまがきクリニック (東6区) ☎73-1312 [内科・小児科・歯科] 休日夜間急患センター (東6区) ☎72-5499
15 月	○得雲荘休館日

## 赤ちゃんの健康のために

(会場/保健センター)

### ◆3歳児健診

- 対 象 平成9年3月生まれの幼児  
と き 5月10日(水)  
午後1時20分集合  
内 容 内科検診、歯科検診、身体計測、尿検査、保健婦の問診、栄養指導  
持ち物 母子手帳、目・耳のアンケート、尿検査の尿

### ◆1歳6か月児健診

- 対 象 平成10年10月生まれの幼児  
と き 5月12日(金)  
午後1時20分集合  
内 容 内科検診、歯科検診、身体計測、保健婦の問診、栄養指導  
持ち物 母子手帳

### 《歯科検診受診時のお願い》



昼食後は歯を磨き、以後何も食べさせないでください。

## 献血 (全血)



- と き 5月13日(土)  
ところ ウオロク  
時 間  
・午前10時~正午  
・午後1時~3時30分

## 休日夜間急患センター

◎ 町立巻病院の隣 ◎

☎72-5499

(ごよーきゅうきゅう)

診療時間	休 日 (日曜・祝日など)	夜 間 (通 年)
		午前9時 ~午後6時
内 科	○	○
小児科	○	○
歯 科	○	—