

広報 まぎ

1999
(平成11年)

1/25

第788号

◆毎月10日・25日発行



旧家で学ぶ
先人たちの知恵と心
生活と子どもの遊び体験

町の火消し役勢ぞろい 新春出初め式

1月10日、消防団員18人と消防署員が勢ぞろいして、新春出初め式が行われました。

町の火消し役の消防団員の皆さんは、本町通りでのパレードや西川左岸での一斉放水で、その勇姿が印象的でした。



火災セロを願って！

を披露。全員で、今年一年の防火と町民の安全を祈願しました。

昨年巻町では、7件の火災が発生しました。火災は、大切な財産を灰にしてしまうばかりか、尊い人命を奪うことがあります。

火の後始末や暖房器具の取り扱いには十分注意をし、火災のない一年にしましょう。

「火の用心」をお願いします。

色白で甘くて柔らかい 鍋料理に最適！ 巻町のやわ肌ねぎ

1月18日、平成10年度のやわ肌ねぎ共進会が行われました。

白さと食味の良さで、鍋材や薬味に人気の「やわ肌ねぎ」は、松野尾地区を中心に栽培され、主に関東方面の市場に出荷されています。

共進会では、ほ場・出荷内容等をもとに審査が行われ、入賞者が決定しました。

共進会の結果

- 1位 岩崎岩雄・セツ (松野尾町組)
- 2位 山本鉄次・サダ子 (松野尾浦組)

- 山川重俊・良志美 (大原新田)
- 3位 山川力也・サツイ (大原新田)
- 八尾坂又之助・ミヨシ (松野尾浦組)
- 山賀要一郎・富子 (松野尾下組)



表彰を受ける
岩崎岩雄・セツさんご夫妻

園児2人が 一日警察署長を体験 すわ保 110番教室

110番の日(1月10日)を前にした1月8日、すわ保育園で、巻警察署主催の「110番教室」が行われました。

大くん(3区)と長谷川菜穂ちゃん(13区)に一日警察署長が任命され、坂井勝巻警察署長から委嘱状が手渡されました。

園児たち(60人)は、腹話術人形のケンちゃんと一緒に、「110番はどんな時使うのか」「いたずら電話はしないこと」や交通安全についての話を聞いたり、パトカーへの試乗・警察官の持ち物などを見たりしていました。

この後、一日警察署長の2人は、町ゆく人にチラシを配布し、防犯を呼び掛けました。



一日署長の2人



楽しく学んだ「110番教室」

年頭の誓いを込めて！ 越前小 書初め大会



3年「手まり」 6年「大雪の朝」



1月12日、越前小学校(齋木一則校長)で、新春恒例の書初め大会が開催されました。

校長先生から、「年の始めに頑張ろうと誓ったことなどの思いを込めて、元気いっぱい書いてください。」とあいさつがあり、全校生徒(185人)が一斉に書きはじめました。

1・2年生は硬筆で、3・6年生は毛筆で、学年ごとの課題に取り組んでいました。児童たちの力作は、1月18日(月)29日(金)までの間、同校内に掲示されます。どうぞご覧ください。



大切な緑の松林 「松」は今！

「松」は古くから、縁起物の松竹梅の筆頭にあげられるなど、四季を通じて緑を失わないことから「ときわ木」として尊重されています。

日本の文化や思想の形成、暮らしの中で多面的に深いかわりを持っていると共に、松は乾燥に強く、やせ地に耐え育つ特性を持つことから、国土保全上重要な役割も果たしています。しかし、松くい虫の被害により、松林を緑豊かなまま維持することが大変困難になっています。現状や対応策について、お知らせします。

《松林の重要性(効果)》

1. 飛砂の防備
風による砂の移動を防止し、松林の後方にある人家・耕作地等を飛砂による被害から守ります。
2. 潮害の防備
塩分の内陸への侵入を防止します。
3. 防風
強風・冷風から主として農作物を守ります。
4. 景観等の維持
白砂青松といわれるように、松林は、海岸の景観や趣を維持する上で古くから親しまれています。

5. 土砂流出・崩壊の防備
土砂の流出や崩壊を防止し、人家・耕作地を保護します。
6. 水源の自然的な調節
洪水の調整や水がれの緩和の機能を発揮します。

《松くい虫被害発生仕組み》

松をからす犯人は「マツノザイセンチュウ」という体長1mmにも満たない小さな線虫です。



この線虫を健康な松の木に媒介するカミキリ虫、被害を拡大させます。



次代に残したい
海岸線の松林

せるのが「マツノダラカミキリ(体長3mm)」という小さな昆虫です。つまり、線虫が松がれの犯人で、カミキリ虫がその運び屋なのです。

また、マツノダラカミキリは、その体に数千から数万匹もの線虫をつけて運ぶといわれています。そのうえ、1匹のカミキリ虫は100~200個の卵を産むといわれています。

被害を受けた木を放置すれば、他の健全な松林への恐ろしい感染源となってしまうのです。

《巻町における被害の経過》

巻町では昭和61年から被害が発生し、平成10年10月末現在の被害量は3,640㎡(約11,000本)となっています。

被害量は3,640㎡(約11,000本)となっています。昭和61年から平成2年の間は少しずつ増加しましたが、平成3年から平成8年の間は被害が急増してしまいました。しかし、より一層の駆除や予防に努めた結果、平成9年からは年々減少してきています。(別表参照)

《被害を防ぐために》

- ◎ 予防措置
 - ◆ 薬剤散布：航空・地上防除
 - * スミパイン乳剤(森林病害虫防除薬剤)：人的無害を使用し、松に散布する。
 - ◆ 単木予防：樹幹注入
 - * 松に栄養剤を注入し生育を良くすることにより、松くい虫の被害を受けても、かれないようにする。
- ◎ 駆除措置
 - ◆ 伐倒薬剤散布
 - * 被害木を切り、薬剤を散布して中にいる松くい虫を殺す。
 - ◆ 伐倒くん蒸
 - * 被害木を切り、ビニールで覆い、中にいる松くい虫をくん蒸剤で殺虫する。
 - ◆ 誘導駆除
 - * 媒介となるカミキリ虫をその習性を利用した誘引剤で

年度	61	62	63	元	2	3	4	5	6	7	8	9	10	計
被害量(㎡)	38	57	28	62	86	387	268	418	439	683	500	392	282	3,640

巻町における松くい虫の被害量

松林保全のため
予防・駆除に
ご理解とご協力を

※松林の予防・駆除方法等については、農政課に問い合わせください。



第8回町民海外研修報告 No.6
新しい国で
学ぶ国際性と
豊かな心
中学生オーストラリア研修記



宇佐美 紗英佳
(巻東中2年・グリーンハイツ)

『オーストラリアと心の交流』

「Thank you」
これが、オーストラリアの人と
交わした最初の言葉でした。こ
の「ありがとう」という言葉が
どれだけ大切か、この研修を終
えた今なら、分かるような気が



▲ホストファミリー・マザーと

ホームステイという言葉は、
1年の英語の授業の時によく耳
にしていた。その時は、ま
さか自分がそのホームステイを
体験できることになるとは、思
っていませんでした。

巻町の中学生海外研修に11人
の仲間たちと参加し、ホームス
テイを実際に体験することがで
きました。

夢のようなホームステイの実
現でしたが、初めてホストファ
ミリーに会う時に私は不安と緊
張感で心も体もカチカチでした。
そんな私を気づかうように、
スイーツを持ってくれたホ
ストファミリーの方に、思わ
ず、「Thank you」と言



▲カンバーランドハイスクールにて
(左端が宇佐美さん)

うと、ホストファミリーはあふ
れんばかりの笑顔で「You,
welcome」と答えて
くれました。

たったそれだけの会話です
が、「Thank you」の
一言からオーストラリアの人と
の心の交流が始まり、私もとて
も温かい気持ちに包まれ、いつ
しか不安も緊張もどこかに吹き
飛んでしまいました。

ホストファミリーの家に着く
と、今度はホストマザーが私た
ちを温かく迎えてくれました。
私は日本のことを片言の英語で
話したり、日本から持っていた
折り紙で、鶴を折って見せた
りました。するとホストファ
ミリーもホストマザーも「難し
い」と笑いながら、慣れない手
つきで一緒に折ってくれました。

私は、それを見て、うれしい気
持ちでいっぱいになりました。
夕食が終わると、楽しいホス
トファミリーとの団らんの時間
です。私はとっておきのプレセ
ントをしました。それは、出発
前に習っていた「さくら、さ
くら」を踊ることです。カセッ
トテープの音楽に合わせて、一
生懸命に踊りました。ホストマ
ザーが、何度も「日本の歌はき
れいだ。Thank you
very much」と言っ
てくれました。ホストファミリー
もまた、私たちにオーストラリ
アの歌の入ったビデオを見せて
くれたが、一緒に歌ってくれ
ました。

私たちが何度も「Thank
you!」

時間がたつのも忘れて、私た
ちは楽しい時間を過ごしまし
た。言葉の壁を乗り越え、心が
通じた瞬間でした。まるで、
昔からの知り合いだったよ
うな気がして、不思議な気持ち
になりました。

ホームステイのほかに、学
校訪問をして中学生や高校生く
らいの生徒と話をする機会があ
りました。日本語を勉強してい
て、とても上手に話すので驚き
ました。
話をしてみると、日本との違
いをたくさん感じました。例え



▲在シドニー総領事館で、研修に行った
みんなと

ば、人に迷惑をかけなければ、お
化粧やアクセサリーをつけても、
一向に構わないのだそうです。ま
た、驚いたことには、人を傷つけ
なければ、爪も五センチメートル
も伸ばしてもよいのです。
その話を聞いて、日本の子ども
たちに比べて自由だけれど、その
分責任も重く、大人として扱われ
ているのだなあと感じました。
オーストラリアの子どもたち
は、明るく、積極的に好奇心いっ
ぱいのように感じました。
このオーストラリアの研修で学
んだことは、たくさんあります。
その中でも、ホストファミリーと
の3日間で学んだこと、習慣や考
え方の違いがあっても心の触れ合
い、交流ができるということを、
これからもずっと忘れたいと思
います。

校庭 No.65

いきいき、わくわく
体験活動パート3

巻北小学校

昨年度から取り組んだ通年の
体験活動も、2年目を終えよう
としています。1年生から6年
生まで、学年の特色をもとに、
毎日の生活を足場にして、自ら
の追求テーマを充実・発展させ
る体験的な学習の試みです。
これを「年間活動」と呼ん
で、いきいきスクール・ステッ
プアップ運動の目玉としていま
した。今年度の各学年のテーマ
は次のとおりです。

- ◆1年生「わくわくどきどき 矢川公園」
- ◆2年生「とびだせ! まき町たんけんたい」
- ◆3年生「こしわ博士 ~巻町の博士になろう~
- ◆4年生「水の旅人 ~くらしの中の水を探そう~
- ◆5年生「育てよう! みんなの巻北米」
- ◆6年生「見つめよう! 触れよう! ふるさとの角田山」

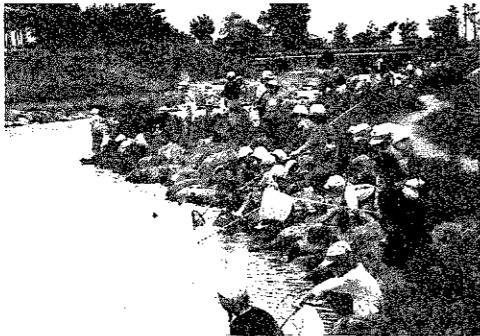

▶矢川ふれあい公園には、どんな
生き物がいるのかな?

例えば、1年生は学校の隣に
ある矢川ふれあい公園を活動の
場にしてきました。矢川の四季
の変化とふれあいを深めます。
このふれあいを通じて、一人ひと
りが一年間の成長を確かなも
のにしていきます。

2年生はその活動範囲を町全
体に広がります。自分たちの住む
巻町には、どんな暮らしや仕事
があるのか。自分の足と目で確
かめる調査活動です。
1・2年生で培ったテーマ追
求の力は、3年生「こしわ博士
になろう」の活動で磨かれてい
きます。更に、4年生「水の旅
人」では、身の回りの水環境を
守る、といった点まで視野を広



▶露店市場には、何が売って
いるのかな?

体験的な年間活動は、「知る
↓体験する↓伝える」といった
様子で流れていきます。まず、
自分の追求するテーマを決め、
テーマに関する情報を集め、実
際にやってみます。知る↓体
験する↓を活動の中心として位
置付けていきます。
しかし、体験を整理して、他
の人に伝える・表現する活動も
大切にしてきました。どの学年
も3学期は、この「伝える」活
動に取り組んでいます。
そんな昨年11月、「伝える」
活動を助けてくれる強い味方が
学校へやってきました。コンピ
ュータです。コンピュータがやっ
て来たことで、「音声を伝える」

「写真や絵画で伝える」文字で
伝える」ということが、一つの画
面の中で同時にできます。マル
チメディア表現の始まりです。
6年生は、コンピュータルー
ム開設と同時に、コンピュータ
を使って4月以来の角田山にか
かわる活動のまとめをしていま
す。



▶コンピュータでマルチメディア
表現に挑戦!

デジタルカメラで撮ってきた
角田山の植物を画面に張りつけ
て、解説を添えて角田山の植物
図鑑を作る子。登山ルートのイ
ラストマップをスキヤナーで取
り込み、各登山コースの所要時
間・難所・見所を盛り込んで登
山ガイドを作る子。音楽ソフト
を使って、「角田山の歌」を作
詞・作曲する子。



▲見つめよう! 触れよう! ふるさとの角田山

今まで、やりたくてもやれな
かった表現方法が、思い通りにでき
るのです。「伝える」活動の幅が、
驚くほど豊かになりました。表現
方法の豊かさだけでなく、表現内
容にも一人ひとりの思いや願いが
込められるようになりました。
1月後半からは、活動成果をな
かよし学年・学級のお友達に伝え
る活動発表会が予定されています。
お姉さん・お兄さんの発表を聞
いた子どもたちは、「5年生にな
ったら学校田で巻北コシヒカリを
育てるんだ。」「6年生になったら
角田山の歌を作るんだ。」と、期
待を膨らませていきます。また一
つ、巻北小の伝統に、新しい1
ページがつけられる時間です。
4月からの年間活動をどう充実
させていくか。いきいき・わくわ
くの瞬間です。

入札結果

(落札請負額300万円以上) 平成10年10月1日~12月末日まで

業務名	請負額(円)	履行業者	履行期間
公共下水道工事に伴う配水管移設設計業務委託	13,545,000	(有)小柳測量開発	10.10.21~11.2.17
浦浜公衆便所建築本体工事	11,550,000	(株)吉田建設	10.10.21~11.3.23
浦浜公衆便所機械設備工事	7,927,500	エヌエス工業(株)	10.10.21~11.3.23
平成10年度農村総合設備事業第96号 集落排水路改修工事(第1次)	6,037,500	(株)石山商店	10.10.21~11.2.12
平成10年度農村総合設備事業第96号 集落排水路改修工事(第2次)	15,960,000	(株)吉田建設	10.10.21~11.2.27
平成10年度矢川河川環境整備事業 矢川河道整備工事	14,700,000	水庄建設(株)	10.10.21~11.2.28
町内オーバーレイ その2	10,185,000	(株)水倉組 巻支店	10.10.21~11.2.17
大原地内道路改良工事	4,882,500	(株)松野尾産業	10.10.21~11.2.17
県営かんがい排水事業飛落川改修工事に伴う水管橋及び配水管移設工事	6,930,000	(株)水倉組 巻支店	10.10.21~11.1.31
下和納地内農非用地造成に伴う配水管布設工事	6,720,000	(株)水倉組 巻支店	10.10.21~10.11.29
得雲荘移転改築工事	68,145,000	水庄建設(株)	10.10.27~11.2.23
町道333号線道路改修工事(第1工区)	31,920,000	(株)水倉組 巻支店	10.11.26~11.3.20
町道333号線道路改修工事(第2工区)	33,390,000	水庄建設(株)	10.11.26~11.3.20
下和納地内水路改良工事	3,066,000	(株)小林工務店	10.11.26~11.2.18
仁箇地内道路改修工事	4,357,500	(株)石山商店	10.11.26~11.3.5
赤館地内配水管布設工事	5,460,000	(株)吉田建設	10.11.26~11.3.15
仁箇地内配水管布設工事	5,670,000	佐藤建設(株)	10.11.26~11.3.15
松野尾地内道路排水測量設計委託	3,990,000	相互技術(株)下越事務所	10.12.10~11.3.20
平成10年度地方特定河川等環境整備事業 矢垂川改修工事	23,940,000	(株)水倉組 巻支店	10.12.10~11.3.20
平成10年度地方特定河川等環境整備事業 矢川河道整備工事	9,187,500	佐藤建設(株)	10.12.10~11.3.20
上堰瀧公園駐車場内水路改修工事	4,252,500	田島建設(株)	10.12.10~11.3.20
水道管路近代化推進事業(石綿管更新)3次補正に伴う配水管布設替設計業務委託	3,202,500	(株)第一設計事務所	10.12.24~11.3.3

町民卓球大会の結果

◆とき 12月13日(日) ◆参加 団体戦 28チーム
◆ところ 町営体育館 ◆個人戦 96人

《男子団体戦》

- 1位 巻卓球クラブ (ホワイト)
- 2位 巻卓球クラブ(レッド)
- 3位 巻卓球クラブ(ブルー)

《女子団体戦》

- 1位 巻卓球クラブ(すみれ)
- 2位 坂井東B
- 3位 巻卓球クラブ(あやめ)

《男子個人戦》

- 1位 田中俊行(巻クラブ)
- 2位 松本滋(巻クラブ)
- 3位 浜倉礼二(巻クラブ)

《女子個人戦》

- 1位 中村あや子(坂井東)
- 2位 渡辺康子(巻クラブ)
- 3位 落合令子(坂井東)

あなたの絵やイラスト、日ごろ感じていることなどをお寄せください。企画調整課広報広聴係 ☎72-3131 内線223

善意 皆さん、大変ありがとうございました。

◎社会福祉に役立ててもらいたいと、寄付・寄贈を頂きました。

*巻農業高校農業科1年生の皆さん(代表山田良治さん)…文化祭パザーの収益金

*中野ヨシさん(5区)…介護用電動ベッド3台・介護用車イス3台

*渡辺利明さん(こまどり・13区)…車イス2台

*八百勝チャリティゴルフコンペ実行委員会(代表栗林勝彦さん)…チャリティゴルフコンペの収益金…介護用ベッド2台・車イス4台

*高杉ヒヨイさん(四ツ郷屋)…介護用電動ベッド1台

*巻ロータリークラブ(田中登会長)…車イス1台

◎巻卓球クラブ(原田孝会長)から体育館備品として、卓球台1台を寄贈頂きました。

◎今井寅二郎さん(東京都)から公民館図書室に、著作「水の科学」を寄贈頂きました。

グループ紹介

実践倫理宏正会

代表 青木和枝

『倫理』とは、人が2人以上で生活する上で欠くことのできない筋道のことで。

私たちの会は、「朝起きはお国を興す第一歩」「子どもの善導は親の倫理実践から」をスローガンに活動している、文部省認定の社会教育団体です。

毎朝午前5時、私たちは大正の家の朝起会で、さわやかな一日のスタートを切ります。

「今日、を、より良く実りあるものにするため、また、愛のある和やかな家庭を築くための実践の第一歩と考え、多くの仲間と共に生活体験を学び合っています。

この外にも、毎月1回の家庭教育のあり方の研修や、各種座談会・講演会等に参加しています。

私たちは「倫理」を学びます!



◆連絡先

青木和枝(7区)
☎72-5315

ドリームの会

会長 加藤テルイ

ドリームのは女性だけの社交ダンスの会です。会員は40人、半数が男性役を務めています。

会が発足した時は、ほとんどダンスを踊れない人たちがばかりでした。ステップを覚えるのに苦勞の連続でした。せっかく覚えたステップも、次の練習日には忘れてしまい、元に戻っているような状況でした。でも、みんなダンスが大好きです。会員同士励まし合い、教え合ってその苦勞を乗り越え、和気あいあいとダンスを楽しんでいます。

今は、モダン2種目・ラテン4種目を練習しています。練習日が待遠しいほどになりました。リズムカルなマーチに乗せて、優雅にそして流れるようにステップを踏む…を夢みて頑張っています。

ダンスは気分転換にもなり健康的で、楽しく心豊かになります。また、人の輪も広がります。

毎年、ダンスパーティーを3・4回開いて、親ほくも深めています。皆さんのおいでをお待ちしています。

- ◆練習日 毎週金曜日
午後1時30分~3時30分
- ◆場所 巻町公民館
- ◆連絡先 佐藤タマ(10区)
☎72-2715



2/1(月)~2/7(日) 予防週間

生活習慣病

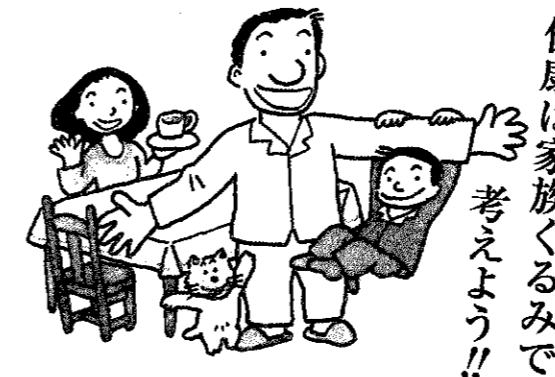

健康は家族ぐるみで考えよう!!

人は年を重ねるごとに、がん・心臓病・糖尿病などの生活習慣病にかかりやすくなります。いずれの病気も急におこるのではなく、若いころからの日常生活の積み重ね(たとえば、偏った食事や運動不足など)が大きく影響しています。

生活習慣病は、栄養・運動・休養のバランスがとれた毎日の生活で防ぐことができます。定期的な健康診査を受診し、病気の早期発見に努めると共に、家族ぐるみでみんなの健康を考えてみませんか?

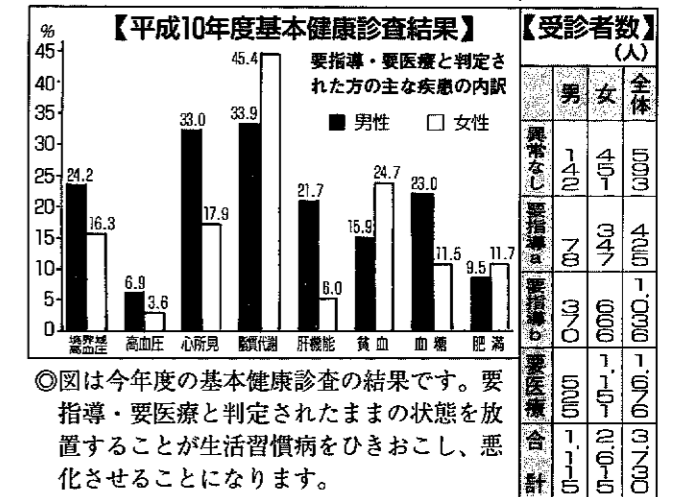

◆◆基本健康診査・各種がん検診◆◆

平成11年度基本健康診査、各種がん検診の申し込みについて、申込書を2月10日号の広報まきと一緒に、区長・班長を通じて各世帯に配布します。申し込みをお忘れなく!

※申込書の直接郵送を希望される世帯の方は、2月5日(金)までに環境保健課健康管理係へご連絡ください。☎72-3131 内線173



にゅう
ふえいす

かえで
中川 楓くん〔2区・1歳3か月〕

智博さん、美佐子さんの男のお子さん。「漢字1文字で読める名前をと、パパと2人で名付けました。無事に生まれて、はじめて顔を見た時は、自分たちの子どもなんだとすごく感動しました。将来はたくましい子に育ってくれたらと思っています。」とママ。いたづらが大好き。最近、電話のボタンをいじったり、テレビのリモコンを隠したりして、毎日やんちゃぶりを発揮している「かえで」くんです。

「にゅうふえいす」欄に掲載を希望する、10か月～1歳2か月程度のお子さんを募集しています。
※詳しくは、企画調整課 広報広聴係まで問合せください。

人口移動

12月末の人口

総数	30,629(±0)
男	14,852(+1)
女	15,777(-1)
世帯数	8,850(+3)

(±)は11月末からの増減

お誕生おめでとう (1月1日～15日届出分)

名	前	出生月日	保父	保母	地区
谷	勇斗	12.21	篤	聖子	河井
金山	雪乃	12.24	光宏	乃美枝	葉萱
長谷川	志乃	12.24	隆明	千佳	13区
高山	村美	12.25	敦	歩美	下和
山岸	はる菜	12.26	忠徳	史子	3区
渡邊	真子	12.27	正紀	ゆみ	12区
笹川	莉奈	12.28	賢一	伸子	驚ノ
大川	真依	12.29	清昭	奈美子	馬堀下組
鹿兒島	まゆゆ	1.1	勉	和美	仁箇
諏訪	瑞希	1.2	隆博	亜沙美	峰岡
高橋	悠斗	1.3	大蔵	孝子	馬堀中組
斎藤	直輝	1.5	良弘	紀子	割前
小山	山玲	1.7	守	恵子	越前

ごめい福をお祈りします (1月1日～15日届出分)

名	前	死亡月日	年齢	地区
大越	音平	12.31	85	東6区
若月	龍輔	1.1	88	堀山団地
梨本	傳一	1.2	60	漆山8の丁
渡邊	進耕	1.3	87	山島
佐藤	藤嘉夫	1.3	61	9区
大加	藤越	1.5	71	13区
中藤	村松	1.6	81	5区
神保	村トキ	1.7	78	3区
齋藤	藤一	1.7	93	漆山4の丁
渡邊	林松	1.8	68	3区
小早	見市	1.8	84	東汰上
田邊	ハナ	1.8	84	漆山5の丁
山田	田ナ	1.9	59	越前
岡村	スミ	1.9	86	馬堀上組
		1.13	84	3区
		1.14	87	白寿

※「お誕生おめでとう」「ごめい福をお祈りします」欄に掲載を希望されない方は、住民課窓口係または、企画調整課広報広聴係までお申し出ください。

広報クイズ No.118

問題① 松をからす「犯人」とその「運び屋」は、それぞれ何という虫でしょうか。

問題② 交通災害共済の加入金は、1人年間いくらでしょうか。

正解者5人(正解者多数の場合抽選)に図書券(千円分)をプレゼントします。ふるって応募してください。

■応募要項■

官製はがきに下記を参照のうえ書いてください。
締切り 2月10日(水) (消印有効)
発表 広報2月25日号

50 953-8666

企画調整課
広報広聴係
巻町役場

解答

① 住氏年 電話番
② 所名 年齢 番号
広報・町政に対する意見・要望など

前回の正解

問題① 舞子高原後楽園スキー場
問題② ちくちくパソコン講座
…1月20日(水)
初心者ゴルフ教室…1月13日(水)

広報クイズ No.117 当選者

住民課窓口で抽選の結果、正解者36人のうち次の5人の方が当選となりました。おめでとうございます。

- 小島 一夫さん (1区)
- 石橋 保夫さん (12区)
- 小林 進さん (12区)
- 近藤 豊さん (漆山8の丁)
- 荒木みづほさん (仁箇)

たくさんのお応募どうもありがとうございました。

表紙 旧家で学ぶ 先人たちの知恵と心 生活と子どもの遊び体験

1月10日、昔の風情の残る、かやぶき屋根の旧庄屋佐藤家(福井)で、「昔の生活・子どもの遊び体験学習会」が、峰岡地区公民館主催、福井旧佐藤家保存会(佐藤啓次会長)共催で開催されました。この学習会は、昔の生活を知ることや手づくりの遊びを通して、先人たちの知恵と心を学び、これからの生活に生かしていくことを目的として行われました。

参加した親子連れやちびっ子たちは、慣れない手つきで紙ごま・竹鉄砲・竹とんぼづくりにチャレンジしたり、もちつきやまゆ玉飾りを楽しみ、一日をゆっくと過ごしていました。

平成11年度

交通災害共済申し込みについて

交通災害共済は、会員の皆さんが、交通事故により死傷を受けた場合に共済見舞金を支給する事業として県内112市町村が共同で運営する会員相互の救済制度です。

※加入金500円で見舞金最高120万円

※実治療日数7日以上で請求できます。

※請求期間は交通災害を受けた日から1年以内です。

平成11年度新潟県交通災害共済の加入申し込みについて、2月10日号の広報まきと共に区長・班長を通じて配布をお願いする予定ですが、加入申し込みの配布を直接に希望される世帯は、2月4日(木)までに総務課交通対策係へご連絡ください。

ご利用ください

教育費援助制度

町の奨学金制度

町では、1年前から町内に居住している保護者の子弟で、経済的理由により修学が困難な方に奨学金の貸与を行っています。どうぞ、ご利用ください。

奨学金の額

○高等学校…月額1万8千円
○大学(短大、高等専門学校を含む) 自宅通学…月額2万円

○自宅外通学…月額3万円

申込方法 3月16日(火)までに巻町教育委員会学校教育課へ

小中学校就学援助制度

町では、経済的理由によって、就学困難と認められる児童または生徒の保護者の方に就学援助制度を設けています。

申込方法 3月16日(火)までに、巻町教育委員会学校教育課へ

※生活保護を受けている家庭の方は、申請する必要があります。

制度の詳しい内容は、巻町教育委員会学校教育課へおたずねください。

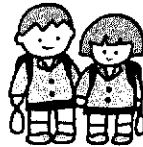

参加者募集

将棋「冬の陣」大会

とき 2月21日(日) 午前9時30分より受付

ところ やすらぎ会館本館(13区)

対象 町民または町内に勤務の方

参加費 会員 1,000円

一般 1,500円

小・中学生 500円

※参加費には昼食代が含まれます。

大会方法 参加者により2〜3組に分けて総当たり戦

申込み・問合せ 巻町将棋会 塩谷

会長へ ☎72-6726

催 新春囲碁・将棋大会

とき 2月11日(木)建国記念の日

ところ 峰岡地区公民館

受付 午前9時〜9時10分

対象 町民または町内に勤務の方

参加費 1人 1,000円(昼食代含む) ※当日徴収します。

大会方法 各クラス総当たり戦

(申し込み状況により変更あり)

●将棋 Aクラス(有段者)

Bクラス(1級以下)

Cクラス(初心者)

●囲碁 1クラス

申込み 2月4日(木)までに直接または電話で申し込みください。

峰岡地区公民館 ☎73-4055

巻町公民館 ☎72-3329

主催 峰岡地区公民館

主 催 峰岡地区公民館

ハイ、県くらしのダイヤルです ☎025(285)7000

▶情報は正午に切り換えます。
▶緊急な消費生活情報は予定を変更することがあります。

多重債務者をねらう「紹介屋」「整理屋」	2/1 ~ 2/8
低金利時代の経済と暮らし	2/8 ~ 2/15
消費生活相談事例 ～アパート退去のトラブル～	2/15 ~ 2/22
賃貸住宅の退去をめぐるトラブル	2/22 ~ 3/1

確定申告

準備はお済みですか？

所得税の還付申告は お早めに税務署へ

確定申告をしないでよい場合でも、源泉徴収された税金や予定納税をした税金が納め過ぎになっている次のような方は、還付を受けるための確定申告書を提出することができます。

- ① 源泉徴収された配当や原稿料などの収入が少額で、しかもその外の所得もあまり多くない人
 - ② 給与所得や退職所得のある人で、雑損控除、医療費控除、寄付金控除、住宅取得等特別控除などを受けることができる人
 - ③ 給与所得者で年の途中で退職し、その後就職しなかったため年末調整を受けなかった人
 - ④ 予定納税をしたが、確定申告の必要がなくなった人
- 確定申告書は、確定申告の期間（本年は2月16日～3月15日）中に提出することになりますが、還付申告ができる方は、この期間にかかわらず、源泉徴収された年または予定納税額を納付した翌年の1月1日以後ならいつでも税務署へ提出することができます。
- （土、日曜日は閉庁日です）

確定申告書の記載は 自分の力で

確定申告の期間は大変混雑しますので、還付申告をされる方は早めに申告書を提出してください。

所得税は、各人の所得に対して課税される税金であり、各人が、自分の所得金額とその所得金額に対する所得税額を計算してこれを申告し、その申告した所得税額を自発的に納付する制度を採用しています。

所得税の申告は「所得税の確定申告書」を作成し、原則として所得税の確定申告の期間（2月16日

3月15日）中に税務署に提出することになります。

確定申告書を作成するために、確定申告書の用紙のほかに「確定申告の手引き」、「確定申告書の書き方」等が税務署、役場税務課に用意されていますので、これらにより自分で確定申告書を作成することが出来ます。所得税は、自分の所得に対して課税されるものから、できるだけ自分の力で確定申告書を作成してください。

確定申告書の作成にあたり、お分かりにならない点等がありましたら、お近くの税務署、巻町税務課町民税係にご相談ください。

【税理士による還付申告無料相談】

関東信越税理士会巻支部では、2月8日（月）、9日（火）、10日（水）に、給与所得者や年金受給者を対象とした少額な還付申告相談及び申告書の作成を無料でを行います。最寄りの税理士事務所へ事前に電話のうえ、おかけください。

相談日程 ※相談受付時間
午前9時30分～午後4時

相談日	住所	氏名(敬称略)	電話番号
2/8 (月)	1 区	金子 武雄	72-5475
	東6区	高橋 周衛	70-1126
	東6区	野田 繁	72-4458
2/9 (火)	東6区	上原 秀男	72-8181
	1 区	近藤 ケイ子	73-3117
	9 区	内藤 安彦	76-2574
2/10 (水)	竹野町	本間 政彦	72-7458
	1 区	近藤 喜一	73-3117
	東6区	高瀬 博	72-8181
東6区	山崎 昭平	72-4521	

積雪時のお願

巻・湯東消防署

今年の冬は、「大雪」と言われています。雪が降ったら次のことにご協力をお願いします。

1. 火の取り扱いには、特に気をつけて！
積雪や凍結で、火災現場へ到着するまでにいつもより時間がかかることが予想されます。また、風の強い日が多くなり、大火になる恐れもあります。特に、ストーブの上で洗濯物を干したり、火をつけたままの給油は絶対にしないでください。
2. 路上駐車はやめて！
消防車や救急車が通れなくなるほか、除雪にも支障をきたします。
3. 消防水利に雪を捨てないで！
火災の時は、消火栓や防火水槽のほかに、河川や用水路も消防水利として利用します。詰まり消防車から水を出せなくなります。雪は、雪捨て場所に捨ててください。



皆さんのご理解とご協力をお願いします。

県立新潟女子短期大学 特別受講生募集

県立新潟女子短期大学では、授業科目の一部を一般開放し、学生と同じ授業を共に学んでいただく特別受講生を募集します。

受講資格 満18歳以上で、半年または1年継続して学習する意欲のある健康な方（学歴、性別は問いません）

受講料 無料。ただし雑費として1科目につき1,000円徴収します。

募集人員 各科目合計239名（受講できる科目や科目目の数）

募集期間 2月1日（月）～19日（金）

その他 受講修了者には修了証書を授与しますが、単位の取得はできません。修了にあたっては、3分の2以上の出席が必要となります。

申込み・問合せ 〒950-18680
新潟市海老ヶ瀬471
県立新潟女子短期大学
教務学生課 教務係
☎025(270)1302

お気軽にどうぞ 巻保健所 ほう相談会

とき 2月17日（水）
受付期間 午前9時～10時
ところ 巻保健所相談室
内容 三島病院医師による個別相談
申込み 2日前までに巻保健所保健指導係へ（☎72-0935）
※状況に応じては、家庭訪問を実施します。

休日・夜間サービスコーナー

休日や時間外でないと住民票や印鑑証明などを申請に来られない方のために、役場南側玄関わきに設けられています。どうぞご利用ください。

【問合せ】巻町住民課 ☎72-3131

国民年金からのお知らせ

国民年金を受給している方から毎年1回提出していただく、「現況届」（はがき）に、これまで本人または代理人の署名と押印が必要でしたが、平成11年1月1日からは署名のみで、押印は不要になりました。

【問合せ】巻町社会福祉課国民年金係 ☎72-3131

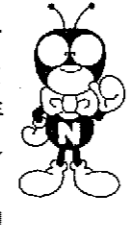

求人情報

地元企業ではあなたの活力を求めています。
（就職を希望する人は巻公共職業安定所 ☎72-3155へ）

整理番号	事業内容	所在地	求人職種	求人数	性別	年齢	賃金(千円)	勤務時間
1	管工事業	東6区	管業	1	男	25~40	200~300	8:15~17:15
2	一般貨物自動車運送業	四ツ郷屋	運転手	2	〃	20~35	153~253	8:20~17:00
3	建設用・建築用金属製品製造業	松野尾	加工・組立要員	1	〃	18~30	160~180	8:00~17:00
4	金属成形製品製造業	伏部	プレス工	2	〃	18~50	154~300	8:30~17:30
5	舗装工事業	上木島	舗装工及び土木作業員	3	〃	18~55	207~276	7:00~17:00
6	管工事業	12区	配管工	2	〃	18~35	165~225	8:00~17:00
7	一般土木建築工事業	赤館	土木作業スタッフ	5	〃	20~45	170~400	8:00~17:00
8	歯科診療所	6区	歯科衛生士	1	女	20~35	150~175	8:30~18:00
9	一般診療所	8区	准看護婦	1	〃	20~40	160~300	8:30~18:00
10	宝石・貴金属小売業	東6区	ジュエリーアドバイザー	1	〃	27~45	158.4	9:30~18:30 10:00~19:00 11:00~20:00
11	食堂・レストラン	漆山	ウェイトレス	2	〃	16~30	150~200	11:00~21:00
12	宝石・貴金属小売業	東6区	販売及び一般事務	1	〃	28~45	0.7~1.0	10:00~18:00 の間の5時間
13	一般診療所	東6区	看護婦	1	〃	18~30	0.9	8:30~18:30
14	歯科診療所	3区	歯科衛生士	1	〃	20~40	1.0~1.5	9:00~13:00 14:30~18:00
15	食堂・レストラン	漆山	ウェイトレス	1	〃	16~40	0.65~0.85	18:00~21:00
16	産業機械設計業	河井	設計技術者	3	共用	20~28	120~250	8:30~17:00
17	土木建築サービス業	東6区	測量・設計技術者	2	〃	19~30	145~200	8:15~17:15
18	ソフトウェア業	東6区	プログラマー	2	〃	20~30	150~250	8:30~17:30
19	ソフトウェア業	漆山	システムエンジニア・プログラマー	5	〃	20~35	150~300	9:00~18:00
20	美容業	6区	美容師又は見習	1	〃	18~30	120~250	9:00~18:00 11:00~20:00
21	一般貨物自動車運送業	松野尾	運転手	5	〃	18~30	250~470	8:30~17:30
22	燃料小売業	東6区	給油係	2	〃	18~30	0.83~0.93	17:00~20:00
23	パン・菓子製造業	湯頭	販売・製造	2	〃	18~25	0.67~0.8	6:00~20:00 の間の4時間
24	各種商品小売業	東6区	食品の品出し・陳列	3	〃	18~50	0.72~0.76	7:30~10:30
25	飲食仕出し業	10区	調理補助及び配達	1	〃	18~40	0.69~0.85	7:30~10:30 10:30~13:30 17:00~20:30

（整理番号12,13,14,15,22,23,24,25の賃金は時間給）



町民生活カレンダー

①=時間
 ②=会場
 ③=対象者
 ④=参加費

1~15日 英語でFebruary (フェブラリー) 月異名一如月 (きさらぎ) 誕生石—アメジスト

1月	●行政相談① 9:00~12:00 ② 役場1階相談室 ○得雲荘休館日	8月	○得雲荘休館日
2火	●献血(全血)① 10:00~ ② 役場ほか	9火	◆1歳6か月児健診① 13:20集合 ② 保健センター
3水	◆3歳児健診① 13:20集合 ② 保健センター ●じよんのび館休館日	10水	
4木	●心配ごと相談① 10:00~15:00 ② 役場1階相談室	11木	※建国記念の日 ●休日救急当番医(診療時間9:00~18:00) [外科・内科] 潟東けやき病院 ☎⑥ 3515
5金	●消費生活苦情相談① 13:30~15:30 ② 役場1階相談室	12金	
6土	★町立巻病院外来診療休診 ★役場閉庁	13土	●献血(全血)① 10:00~ ② アイビス ★町立巻病院外来診療休診 ★役場閉庁
7日	●休日救急当番医(診療時間9:00~18:00) [外科] 吉岡医院(吉田町) ☎② 7887 [内科] 笠原内科医院(1区) ☎⑦ 8066 ●心配ごと相談① 10:00~15:00 ② 巻町社会福祉協議会 ○得雲荘休館日	14日	●休日救急当番医(診療時間9:00~18:00) [外科] しまがきクリニック(東6区) ☎⑨ 1312 [内科] 遠藤医院(西川町) ☎⑧ 2204
		15月	○得雲荘休館日

赤ちゃんの健康のために 会場 保健センター

◆3歳児健診

対象 7年12月生まれの幼児
とき 2月3日(水)

午後1時20分集合

内容 内科検診、歯科検診、身体計測、視聴覚検査、尿検査、保健婦の問診、栄養指導

持ち物 母子手帳、目・耳のアンケート、尿検査の尿

◆1歳6か月児健診

対象 9年7月生まれの幼児
とき 2月9日(火)

午後1時20分集合

内容 内科検診、歯科検診、身体計測、保健婦の問診、栄養指導

持ち物 母子手帳



へ歯科検診受診のお願い
 昼食後は歯を磨き、以後何も食べさせないでください。

ご協力をお願いします。

・アイビス
 午前10時~正午
 午後1時~3時30分

2月13日(土)

・町立病院
 午後1時30分~3時30分

・役場
 午前10時~正午

2月2日(火)

(全血)



今月の納税

町・県民税……第4期
 国民健康保険税……第9期
 納期限……2月1日(月)

期限内に納入をお願いします。
納税は便利な口座振替で/

*届書の用紙は役場、金融機関に用意してあります。手続きは、通帳と印(通帳に使用)が必要です。



☎ 73-3600

町からのお知らせは
 テレフォンガイドで