

広報まき

1998
(平成10年)

5/25

第772号

◆毎月10日・25日発行

やっぱり取りたてがうまいね！
旬を味わう 竹の子掘り



▲あいさつをする 佐藤與三郎会長

巻町出身で、東京を中心に首都圏に住んでいる皆さんの会である「東京えちご巻町会」(佐藤與三郎会長・会員23人)の第5回総会が、4月26日、新宿で開催され、会員の皆さんと町長をはじめ関係者合わせて百余人が集いました。

総会では、平成9年度の事業報告や平成10年度事業計画などの案件が承認され、今後とも会員相互の親睦、郷里との交流を更に密にし、巻町の発展を願うことなどが確認されました。

総会終了後には、交歓会が行われ、一年ぶりの再会を懐かしんだり、近況や思い出話に花が

一年ぶりの再会を楽しみに 第5回東京えちご巻町会総会・交歓会



▲総会も順調に進みます

咲くなど終始、会話や笑いにつつまれていました。

アトラクションでは、長野県出身で先日開催された長野オリンピックの期間中、平和への思いを込め、オリンピック3会場で熱唱した奈津やよいさんが応援に駆け付け、華を添えてくれました。芸能大会も大好評。奈津さんとのデュエットやプロ顔負けの熱唱に、会場からは大きな拍手が沸き上がりました。

また、巻町の物産が当たるお楽しみ抽選会や特産物販売も行われ、盛況のうちに総会を終りました。

▼息もピッタリのデュエット 五伝木副会長と奈津さん



▲盛り上がりみせた お楽しみ抽選会

新会員を募集

しています!!

東京えちご巻町会では、新しい会員を募集しています。ご家族や親せき、知人の方で入会を希望される方がいらっしゃいましたら、事務局まで連絡をお願いします。

東京えちご巻町会事務局
(巻町企画調整課内)
02567213131



▶巻北小は157人で!

5月の晴れ渡った空の下、7日には巻北小学校5年生157人が、11日には巻南小学校5年生96人が、社会科の体験学習授業での田植えを行いました。

農家の方や農協の方から苗の植え方の指導を受けた後、素足で田んぼに入ります。

半そで・短パンで苗を持った姿は勇ましいのですが、一歩足を踏み込むと学校田は大さわぎです。

「キヤーノぬるぬるして気持ち悪い。」「先生たいへん! 足が抜けない。」「苗がなくな



▶巻南小は96人で!

っちゃった。新しい苗を持って来て。」など、にぎやかな歓声が響き渡る中、両校とも約30分ほどで作業を無事終了しました。

児童たちは「初めて田んぼに入ったよ。田植えは難しいけどおもしろいね。」「水は冷たかったけど、土の中は温かった。」「もつとやれたかった。」「今日はうまくできたので、今度は家でも手伝うよ。」「元気に育てて、秋にはおいしいごはんが食べられればいいな」と、泥のハネがついた顔で、感想を話してくれました。

初めての体験! 巻北小、巻南小 5年生田植え



こんな仕事は 私たちにご依頼ください!!

- * 自動車の運転
- * 植木の手入れ
- * 経理事務
- * 障子張り
- * 毛筆・筆耕・ワープロ事務
- * 駐車場管理
- * 配達・集金
- * 草取り・清掃等の軽作業
- * 遺跡発掘作業
- * 家事手伝い

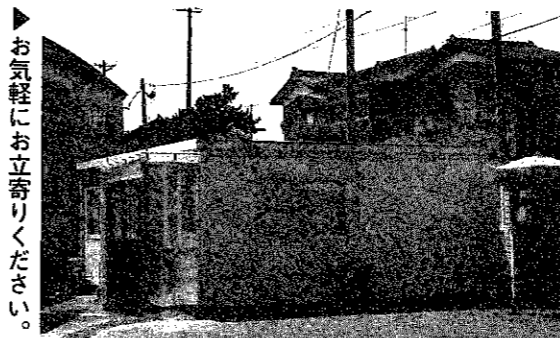

▶お気軽にお立ち寄りください。

【巻町シルバー人材センター】
巻町7区(町営体育館脇)
☎ FAX 7313438

順調に業務をスタート
巻町シルバー人材センター

(社)巻町シルバー人材センターの業務が4月1日から正式にスタートし、5月11日からは、町営体育館脇の仮設事務所業務を開始しました。

会員数も20人を超え、次のような幅広い職種に登録を頂くことができたので、主なものを紹介します。

経験を生かします



この他にも、いろいろな職種を希望する方が登録をし、仕事の依頼をお待ちしています。仕事を頼みたいという方(事業所・一般家庭)は、同センターにご相談ください。

平成10年度

町民税の特別減税

についてのお知らせ

平成10年度町民税の特別減税については、3月定例議会でも町税条例の一部改正により確定しています。さらに、国の総合経済対策による特別減税の追加も予定されていますので、減税額及び減税の実施方法についてお知らせします。

《減税の実施時期》

- ① 特別徴収
給与所得者の場合、例年は6月から翌年の5月までの12回徴収となっております。今年6月には徴収しないで、確定税額から特別減税額を差し引き、7月から翌年の5月までの11回徴収となります。
- ② 普通徴収
事業所得者・公的年金受給者等の場合は、6月・8月・10月・1月の4回徴収となっております。今年6月、確定税額の第1期分から特別減税額を控除することになります。

減税、ありがとう



巻町民福祉センター
建設のために!!
町民説明会を開催

皆さんのご意見で
素晴らしい
福祉センターを

- 町では、福祉・医療・保健の連携、社会福祉の研修、ボランティア活動等の推進を図るため、また、地域住民の創造的・活動的な拠点施設として「巻町民福祉センター(仮称)」の建設を計画しています。
- 町民の皆さんからも参画頂いた、同センター建設検討委員会を中心に検討を続け、建設整備計画を策定しました。
- この計画について、より多くの町民の皆さんから広く意見を求めるための説明会を次により開催します。どうぞ、ご参加ください。
- ◆日時 6月2日(火)
午後7時~9時30分
- ◆場所 巻町公民館
小ホール(3階)
- ◆参加申込み 5月28日(金)まで
- ◆問合せ・連絡先 巻町企画調整課
02567213131

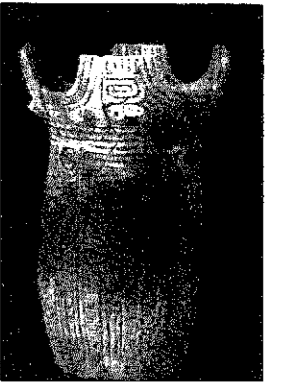

▲縄文土器(大沢遺跡)

巻町のシンボル角田山は遠方からの眺望に優れ、縄文時代から日本海沿岸交流の要所としての役割を果たしてきました。この山麓部には、豊かな自然環境も相まって数多くの重要遺跡が分布しています。

- 日時 6月13(土)・14(日) 午前9時～午後5時
●場所 巻町農村環境改善センター(ほたるの里・巻町福井)
●展示品と主な出土品
1 定住集落出現期の遺跡
・新谷遺跡(6000年前の集落跡)の土器と石器
2 5000年前の村むら
・豊原、大沢、重福場遺跡の土器と石器石材
3 縄文時代の物流網
・遠隔地からもたらされた黒曜石や磨製石斧
4 縄文時代の木の文化
・御井戸遺跡の木柱と刳物
5 縄文人の食
・豊原遺跡の獣骨、魚骨や御井戸遺跡のトチ塚堆積物
6 山麓の農村集落
・御井戸遺跡の弥生古墳時代初期土器と祭祀用具
7 高地性集落の出現
・山谷、大沢遺跡の弥生土器
8 首長墓の系譜
・山谷古墳の副葬品と供献土器
9 北方文化との出会い
・南赤坂遺跡の縄文土器
10 失われた村、角海浜を掘る
・沙山遺跡の中世釣針、坊ヶ入墳墓の唐津焼



▲体にかかる負担が少なく、運動強度も調整しやすい軽スポーツ ウォーキング!!

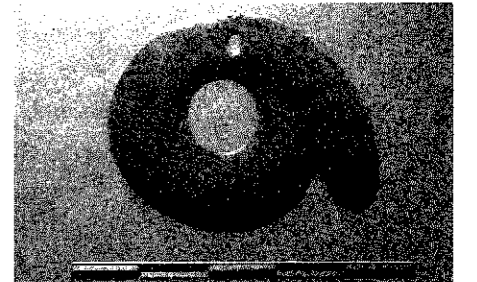

▲5000年前のペンダント(南赤坂遺跡)



▲縄文土器(南赤坂遺跡)

古代の文化と歴史のロマンを!

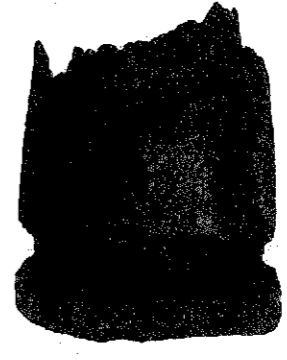

▲縄文時代の木柱(御井戸A遺跡)

身体にやさしい健康ウォーキング
友遊ウォーク・新緑のウォーク
澄み切った青空が広がり絶好のウォーキング日和となった5月9日、巻町教育委員会主催の友遊ウォーク「新緑のウォーク」が行われました。ウォーキングは、仕事や家事が忙しくても通勤や買物の機会を利用してできる気軽なスポーツとして、健康・体力維持のためのスポーツとして多くの方に親しまれています。この日の参加者18人は、さわやかな新緑の風の中、町営体育館：矢川ふれあい公園：高瀬塚：仁簡堤：上堰湯公園のコース(所要時間約2時間)を、心地よい汗を流し、ウォーキングを楽しんでいました。

町のしごとと関係機関 11

教育・文化 & スポーツ いろいろ 巻町教育委員会 (1)

教育委員会には、学校教育全般を担当する学校教育課(役場内)と社会体育を担当する生涯スポーツ課(役場内)、社会教育を担当する社会教育課(文化会館・公民館内)があります。児童・生徒等が進んで学ぼうとする意欲、夢と希望を持ち続けて生活しようとする気持ちを育てるための教育の場の環境整備などに関係する業務やスポーツ、教養、趣味などの教室・講座の開設や文化芸術の観賞を通じて、市民の皆さんが健康で健やかに、生活の中に潤いを持ち続けて頂けるよう、いろいろな形で住民サービスに努めています。町民の皆さんの、日ごろの生活に役立ててもらえるよう、各課の主な仕事の内容と関係機関を紹介いたします。

社会教育課 072-0329 073-2219

平成10年4月から、今までの生涯学習課と文化行政課の二課を組織改編により一課にまとめ社会教育課と改名しました。

生涯学習係 072-3329

現在は、コンピュータ及び情報機器の発展・普及により情報化や国際化が進み、また、メディアによる学習情報も多く得られるようになりました。そんな中で、町民の皆さんが身近な人々と仲良く、楽しく充実した時を過ごして頂くために、公民館などを会場に各年齢層に応じた学習のお手伝いがで



▲町立巻病院と連携して行った「いきいきニコニコ健康講座」講師：今井病院長

公民館 072-3329

町民の「お茶の間」として気軽に立ち寄って頂けるような雰囲気づくりをモットーに町民サービスに努めています。また、文化祭や町民茶会などの事業を開催したり、町民や文化団体、サークルの活動拠点として利用頂けるよう貸館を行っています。図書室も併設しており、蔵書の充実を図り、ご利用をお待ちしています。

漆山地区公民館 073-4055 073-2660

地区民を対象に地域の特性にあった独自の各種学級・講座を開設したり、文化祭・芸能祭・ゲートボール大会などを開き、地区民の憩いの場としての活動や貸館などを行っています。

文化行政係 073-2219

巻町指定文化財である史跡、名勝、天然記念物などや、その他の文化財の保存、保護に関する業務を行っています。また、文化行政の企画・立案を行い、文化財を活用した地域づくりに努めています。

埋蔵文化財係(考古資料室) 073-2764

巻町には先人が残してくれた文化遺産である埋蔵文化財の分布地が多くあります。これらの確認調査や発掘調査を行っています。また、発掘調査による出土遺物(土器ほか)等の整理や調査報告書の作成を行っています。

文化会館 073-2219

巻町の文化活動の拠点として、町民の皆さんから優れた舞台芸術・音楽会・講演会等を実際に見てもらい、演劇・芸術の楽しさや素晴らしさを肌で感じて頂くためにいろいろな催物を主催しています。また、町内の文化・芸能団体を中心とした町民芸能祭(民謡・民舞など)



▶のぞきからくりの実演風景

地区公民館長の異動
(漆山地区公民館)
4月1日から漆山地区公民館長に佐藤義雄氏(漆山7の丁)が就任されました。よろしくお願ひします。
佐藤新地区公民館長
今回退任された前館長荒川条次氏(漆山5の丁)には閉館当初から6年間館長を勤めて頂きました。大変ありがとうございました。

※及書...町の年輪・表情・夢等をいろいろな面からとらえて、いくつかの小冊子にまとめたもの。

グループ紹介

巻手話サークル「ほたる」 会長 渡辺 裕子

「あなたも手話を覚えて、ろうあ者と交流しませんか、この呼び掛けではじまった手話サークルも、18年目を迎えました。手話は、聴覚と言葉が不自由な「ろうあ者」同士のコミュニケーションの手段だけでなく、「ろうあ者」と健常者とのパイプ役であり、皆さんが理解する言葉でもあります。老若男女を問わず、どなたでも気軽に参加できますので、一度見学いらっしやいませんか。また、いろいろな人たちとの出会いや交流もあり、とても楽しいですよ。お待ちしております。

- ◆学習日 毎週土曜日 午後7時30分～
- ◆場所 巻町公民館 和室(2階)
- ◆連絡先 渡辺裕子(3区) ☎72-5144



巻短歌会 会長 河治 冬樹

短歌は、万葉時代から私たちの血の中に脈々と伝わっている、日本人として最もふさわしい文学表現です。巻短歌会は毎月1回の歌会や、年2回日帰りや1泊で歌を詠む旅行に出かけたり、また、忘・新年会で親睦を図り、楽しく短歌を勉強することをモットーにしています。どんな小さなことでも自分で創作することは、あなたの人生を豊かにします。

あなたが毎日の生活の中で出会う様々な出来事や感動を、気負わずに、気軽に歌にしてみませんか。

- ◆日時 毎月第2日曜日 午後1時～5時
- ◆場所 巻町公民館
- ◆会費 年間 3,000円
- ◆連絡先 河治冬樹(堀山団地) ☎72-5436



巻町丹和会

会長 竹野 福一

社交ダンスの丹和会は、35年前に創立以来、会員相互の健康増進と親睦を深めつつ、地域に貢献することを目的として活動を続けています。

今や、社交ダンスは世界各国で楽しまれています。当会でも約50人の会員が、山本健一先生の指導のもと、ベテランと初心者がお互いに教え合いながら楽しく踊っています。老若男女は問わず、どなたでも気軽に参加できます。日々の生きがいと張りを持ちながら、悔いのない人生を過ごすためにも、是非皆さんのご参加をお待ちしています。

- ◆練習日 毎週土曜日 午後7時30分～9時30分



- ◆場所 巻町公民館 小ホール(3階)
- ◆連絡先 竹野福一(8区) ☎72-3424

さざなみ会

会長 渡辺 アサイ

さざなみ会は、民謡を楽しむを通じ、健康と親睦を第一に、体を無理なく動かし、老いも若きも踊りを楽しんでいます。活動内容は、普段の練習に励みながら、巻夏まつり前夜祭民謡流し、町民芸能祭「民謡・民舞の集い」に参加をしています。また、社会教育認定団体(文化芸能関係団体)として、白寿荘でお年寄りたちと話をしたり、踊りを披露したりしています。

笑顔いっぱい大きな拍手をもらった時などは、本当に民謡をやっていると良かったと感じます。皆さんも、さざなみ会の練習を一度見に来ませんか。お待ちしております。

- ◆日時 毎月第1・4水曜日 午後7時30分～9時30分
- ◆場所 巻町公民館 小ホール(3階)
- ◆連絡先 渡辺アサイ(6区) ☎72-3831



校庭 No.57

部活動を 通して学ぶ

《巻西中学校》

ここ数年來の巻西中学校における各部の県レベルでの成果は、目覚ましいものがあります。部活動を通して得た教訓や体験が、学校生活や日常生活に反映し、生徒たちに自信と誇りを植え付けています。

《女子バレーボール部》

石黒優子主将(さわやか杯キャプテン)・県大会優勝・北信越大会3位
私たちは、全国大会に出場することをめざして毎日練習していました。練習中は必死でボールを追いかけることができるけれど、練習後は歩く気力もないぐらいの練習をしてきました。しかし、北信越大会3位で夢を実現することはできませんでした。この3年間で学んだことは「ゲームで自分たちが不利な立場にある

時、一つのプレーで大きく流れが変わる。チャンスはもうらうものではなく、自分たちから作るのだ。」ということ。練習や試合で得たものを糧に、これから先の多くの壁を乗り越えていけると思っています。

《陸上部》

加藤 学(走り高跳び)

・県大会2位・全国大会6位記録(1.1193)
中学に入ったから「陸上部」と決めていました。初めは走り高跳びでしたが「身長があるから高跳びをやってみよう」と先生に言われ、高跳び一筋でやってきました。

4月の記録は全国レベルには達していませんでした。記録が伸びるように練習に励み、地区・県大会と記録が伸び、全国大会の切符を手に入れることができ、自分でも信じられませんでした。先生のアドバイスを受け入れ、高跳びを選んで良かったと感謝しています。

8月の強化合宿と高知での全国大会では、県内の他の代表の人たちと励ましあって素晴らしい成績を上げることができうれしかったです。僕にとって最高の年、最高の夏でした。

《男子バレーボール部》

堀川 功主将(さわやか杯キャプテン)

・県大会3位
県大会2日目まさかの敗退、目標としていた全国の夢が断れた。初めは何とも言えない悔しさでいっぱいでした。でも、県ベスト4が認められ、さわやか杯県代表に選ばれ、さらに主将にまで選ばれた。3年間の積み重ねが認められとてもうれしかった。
さわやか杯では、先生方から技術や練習・試合中のムードのもつていき方や、勝つよりも負けないという気持ちが大事なことを学んだ。目標の全国ベスト8までは行けなかったが、2勝することができた良い思い出がありました。
3年間の部活動とさわやか杯を通して、努力を続けていく大切さなど重要なことにもあらためない姿勢の重要性を学びました。
この他に、テニス女子・卓球女子が団体で北信越、野球・テニス男子が県3位に入賞しています。生徒たちの文を読むと、部活動での厳しい練習を通して得た「克己心」や「団結心」、先輩や後輩との「尊敬」と「信頼関係」、これらが大会での好成績に結びつくと共に巻西中学校の落ち着いた中にも活気ある学校の雰囲気を作り出しています。

危険物安全週間



危険物の安全を確保し、点検の励行を再認識してもらうための「危険物安全週間」が、6月7日(日)～13日(土)まで実施されます。慣れた作業でも十分注意をし、安全に!!

危険物取扱者 保安講習実施のお知らせ

- ※場所 新潟会館(新潟市)
- ※実施日 7月13日(月)・14日(火)
- ※申込受付期間 6月15日～23日
- ※詳しくは、巻・潟東消防本部(予防課危険物係) ☎72-3330 9)まで問い合わせください。

いこいの広場

広報クイズと一緒に、広報を読んだの感想や質問を頂きましたので紹介します。

Q ボランティアセンターを設置する計画があると聞いたのですが、現在の状況はどのようになっていますか。(Y・S)

A ボランティアセンターの設置及びコーディネーターの育成については、第2回テーマ別懇談会(9年6月30日開催)の際に頂いたご意見を参考に計画を進めています。

4月1日からは、ボランティアセンター設立準備室(職員2人)を設置し、調査・研修や関係機関との協議を重ねており、町民のためのボランティア活動の拠点施設とすべく準備を続けています。

◆ボランティアセンター 設立準備室(巻町役場内) ☎72-3131 内線 328

あなたの絵やイラスト、日ごろ感じていることなどをお寄せください。企画調整課広報広聴係 ☎72-3131 内線223



にゆう
ふえいす

佐藤 航太くん [8区・1歳2か月]

大介さん、豊美さんの男のお子さん。「大海原の広く包み込むようなイメージで、心の広い優しい子にお父さんと2人で名付けました。人の痛みのおかぬ思いやりのある子供に育ってほしいですね。」とお母さん。めん類やチーズが大好きで、最近はお父さんが広告で作ってくれる自分よりも大きな紙ヒコキを飛ばしてニコニコ顔。よく遊びに来てくれるおじいちゃんが好きで、元気いっぱいのごうたくんです。

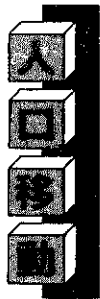

4月末の人口

総数 30,651(+123)
男 14,869(+90)
女 15,782(+33)
世帯数 8,840(+129)
(土)は3月末からの増減

※今月は、興農館高校・農業大学校に入学された皆さんの転入があり大幅な増となりました。

お誕生おめでとう (5月1日～15日届出分)

名	前	出生月日	保護者	地区
若林	麗月	4.25	淳夕子	東6区
遠山	美月	4.27	隆章・奈緒美	葉萱場
安田	真輝	4.29	旬一・真由美	漆山8の丁
有坂	多恵	4.30	茂祐美子	3区
萩野	将弘	5.3	弘志・知子	東6区
稲田	和華	5.4	健司・則子	東6区

ごめい福をお祈りします (5月1日～15日届出分)

名	前	死亡月日	年齢	地区
内藤	ヨツ	5.1	85	東 汰上
廣瀬	輝也	5.1	73	赤 縮
齊藤	定雄	5.2	80	東 6区
岸本	進一	5.3	75	仁 箇
番場	和夫	5.6	61	河 井
成田	末作	5.8	57	赤 縮
石田	ツ子	5.8	93	漆山3の丁
山川	キユ	5.8	93	角 田 浜
本間	秀雄	5.8	56	仁 箇
富山	寅一郎	5.9	83	馬 堀 上 組
道垣内	岸	5.9	78	松野尾下組
長谷川	佐市	5.10	63	大 原
小山	キミイ	5.10	90	白 寿 荘
横澤	保	5.10	73	角 田 浜
金子	アキ	5.10	85	12 区
杉山	泰三	5.11	88	竹 野 町
高橋	トラ	5.12	96	13 区

※「お誕生おめでとう」「ごめい福をお祈りします」欄に掲載を希望されない方は、住民課窓口係または、企画調整課広報広聴係までお申し出ください。

広報クイズ No.110

問題① 巻町民福祉センター町民説明会の開催日は。

問題② 学校田の田植えにチャレンジしたのは、巻北小・巻南小それぞれ何人だったでしょうか。

正解者5人(正解者多数の場合抽選)に図書券(千円分)をプレゼントします。ふるって応募してください。

■応募要項■

官製はがきに下記を参照のうえ書いてください。

締切り 6月10日(水) (消印有効)

発表 広報6月25日号

50	953-8666	←巻町役場専用の郵便番号です	解答
企画調整課 広報広聴係 行			巻町役場
		①	②
		住氏年 電話番 号	所名 年齢 番号
		広報・町政に対する 意見・要望など	

前回の正解

問題① 味・香り・歯ごたえ
問題② 中学生

広報クイズ
No.109
当選者

住民課窓口で抽選の結果、正解者35人のうち次の5人の方が当選となりました。おめでとうございます。

- 小島 安次さん (3区)
- 大越 エイさん (3区)
- 本間 吉洋さん (5区)
- 近藤 豊さん (漆山8の丁)
- 篠澤 奈採さん (越前浜)

たくさんの応募どうもありがとうございました。

表紙

やっぱり取りたてが
うまいね!
旬を味わう 竹の子掘り

角田山麓の竹林には、元気の良いモウソウ竹がすくすくと育っています。竹は、古来から扇子などの生活用品として、また、建築材や観賞用として親しまれています。でも一番の楽しみは「竹の子」です。

伏部の佐藤一栄さんは早朝から竹の子掘り。佐藤さんは「今年の春先は温かったので、例年に比べると出始めるのが早く、収穫量も多かったです。家だけでは食べきれないので、近所・親戚・知人に配って食べてもらいました。取りたてのものは独特のアクがないので、「さしみ」にもチャレンジしましたが、我が家ではオーソドックスな「みそ汁」や「煮物」が好評でしたね。」と話してくれました。

春風亭小朝 独演会



とき 6月25日(木)
開場 18:00
開演 18:30
全席指定 3,000円
(当日500円増)
ただいま好評発売中!

◎お問合せは巻町文化会館(☎73-2219)へ

5/30(土) ごみ収集はお休みです

ふれあい市(青空市)開催 / 巻町農村生活改善グループ
▶とき 6月第1土曜日から9月第4土曜日の毎土曜日
午前10時～午後2時
▶ところ 「こまどり」(竹野町) 駐車場内テント

一日人間ドックで健康チェック

町国民健康保険では、下記の各施設で「一日人間ドック検診事業」を実施します。町国民健康保険から検診費用に2万円の助成があります。

◎検診会場及び個人負担(消費税込み)

- 町立巻病院 17,800円
- 新潟県脳外科病院 17,800円
- 岩室温泉病院 17,800円(一般)
- 新潟県保健衛生センター 19,900円(婦人科検診含む)
- 新潟県健康管理協会 15,700円(婦人科検診含む)

◎対象者 平成10年4月末現在、国保加入期間が1年以上の町民で次の年齢の方

- 今年度中に満年齢で35歳、40歳、45歳、50歳、55歳、60歳、65歳の方
- 厄年にあたる方
男性42歳(昭和32年1月1日から12月31日生)
女性33歳(昭和41年1月1日から12月31日生)

◎申込書 申込書は5月23日ごろまでに対象者に郵送します。申込みを希望される方は、5月25日(月)から6月5日(金)までに郵送された申込書に記入して、環境保健課国保係の窓口まで提出して下さい。

洗濯・清掃職員を募集します

特別養護老人ホーム白寿荘では、洗濯・清掃職員を募集します。

【募集人員】 3名

【採用条件】 ・40歳以上55歳未満の健康な方
・給与その他は面談の上決定
・1か年更新の契約職員とする

【申込み方法】 市販の履歴書に最終学歴、職歴を記載の上、提出

【申込み締切り】 6月10日(水)まで

【提出先】 巻町東6区 特別養護老人ホーム白寿荘(☎72-5531)

※面接口時は追って連絡します。なお、申込み多数の場合は、1次を書類審査とすることもあります。

無料法律相談会開催

新潟大学法学部法律相談部

とき 6月21日(日)
午前10時～午後5時

ところ 新潟大学五十嵐キャンパス
法文棟

内容 係争中の事件を除く民事事件(離婚、相続、賃貸借、土地関係など)

◎事前電話受付(要予約)

とき 6月7日(日)・8日(月)
午後1時～6時

☎025(262)8569
☎025(261)6016
☎025(261)6433

のいずれかへ

ハイ、県くらしのダイヤルですー

☎025(285)7000(専用電話)

クリーニング・オフ制度とは	6/1～6/8
UV化粧品の効果は?	6/8～6/15
消費生活相談事例 ～補習用教材のトラブル～	6/15～6/22
健康志向商品の契約トラブル	6/22～6/29
こんな食中毒に気をつけて	6/29～7/6

*情報は正午に切り換えます。

*緊急な消費生活情報は予定を変更することがあります。

巻町保健センターからのお知らせ

保健センターでは、町の健診や事業等で使用しないときに限り、多目的ホール等各部屋を貸し出ししています。利用を希望する団体は、所定の申請書に記入の上お申込み下さい。使用期日の30日前から受付です。使用料については次表のとおりです。

◎使用料(単位:円)

施設名	区分	午前 (8:30~12:00)		午後 (12:30~17:00)		夜間 (17:30~22:00)		全日 (8:30~22:00)	
		町内	町外	町内	町外	町内	町外	町内	町外
多目的ホール	町内	2,300	3,000	3,000	3,000	3,000	3,000	8,300	16,600
	町外	4,600	6,000	6,000	6,000	6,000	6,000	16,600	33,200
	冷暖房	1,900	2,500	2,500	2,500	2,500	2,500	6,900	13,800
母子保健室	町内	1,100	1,500	1,500	1,500	1,500	1,500	4,100	8,200
	町外	2,200	3,000	3,000	3,000	3,000	3,000	8,200	16,400
	冷暖房	1,500	2,000	2,000	2,000	2,000	2,000	5,500	11,000
栄養指導室	町内	1,100	1,500	1,500	1,500	1,500	1,500	4,100	8,200
	町外	2,200	3,000	3,000	3,000	3,000	3,000	8,200	16,400
	冷暖房	1,500	2,000	2,000	2,000	2,000	2,000	5,500	11,000
研修室1	町内	1,100	1,500	1,500	1,500	1,500	1,500	4,100	8,200
	町外	2,200	3,000	3,000	3,000	3,000	3,000	8,200	16,400
	冷暖房	1,500	2,000	2,000	2,000	2,000	2,000	5,500	11,000
研修室2(和室)	町内	1,100	1,500	1,500	1,500	1,500	1,500	4,100	8,200
	町外	2,200	3,000	3,000	3,000	3,000	3,000	8,200	16,400
	冷暖房	1,500	2,000	2,000	2,000	2,000	2,000	5,500	11,000

- 注) 1. 冷暖房とは冷暖房設備の使用料で、施設使用料に加算します。
2. 使用時間内の利用でも時間割り計算は行いません。
3. 使用目的によっては、減免の措置があります。

※詳しくは、保健センター(☎72-17100)又は環境保健課健康管理係(☎72-3131)へお問い合わせ下さい。

県土木部からのお知らせ

県では、平成10年度新潟県持家住宅建設資金の第1・2回貸付募集を行います。

募集期間

- ・第1回受付 6月5日(金)まで
- ・第2回受付 8月17日(月)まで

詳しい内容・お問合せは、新潟県土木部都市整備局建築住宅課へ
☎025(285)5511

平成10年度建築物実態調査ご協力をお願い

建設省では、都道府県及び市町村の協力のもとに、6月に「平成10年度建築物実態調査」を行うこととしています。この調査は、最近における建築物及び住宅の建築状況等を調査し、住宅・建築行政等の基礎資料を得ることを目的として毎年実施しているもので、調査内容については統計に関する以外に使用しませんので、ご協力方よろしくお願い致します。

近くの市町村の耳よりな情報をお知らせします

広域情報ネットワーク

白根・味方大凧合戦

味方村と白根市の間を流れている中ノ口川で繰り広げられる大凧合戦。空中で凧を絡ませ川に落とし、凧網が切れるまで引き合う、勇壮な伝統行事です。

■とき 6月4日(木)~6月8日(月)

午後1時~6時
■問合せ 白根市商工観光課☎025(373)2111
味方村観光協会☎025(373)6133

クレジットサラ金110番

借金返済でお悩みの方、県青年司法書士協議会が電話での相談に応じ、法律的なアドバイスをします。

■とき 6月7日(日) 10:00~16:00

■電話 025(228)1612 (当日限り)

■相談料 無料

ウーマンカレッジin西蒲・燕98

今、変わるとき・変るとき
—よりよいパートナーシップを求めて—

とき 6月13日(土)~11月28日(土)の毎月(8月を除く)第2・第4土曜日 13:30~16:30
ところ 新潟国際情報大学(新潟市坂田カタハタ)

対象者 18歳以上の男女
受講料 無料

内容 「女性と政治」「高齢化社会と女性」など

申込み 6月5日(金)までに巻町教育委員会社会教育課(7区・公民館内)へ電話またはFAXでお申し込み下さい。

☎ 72-3329

FAX 73-4746

※氏名・住所・電話番号をお聞かせ下さい。

求人情報

地元企業ではあなたの活力を求めています。

(就職を希望する人は巻公共職業安定所 ☎72-3155へ)

整理番号	事業内容	所在地	求人職種	求人数	性別	年齢	賃金(千円)	勤務時間
1	電気工事業	2区	営業員	2	男	18~40	180~230	9:00~18:30
2	燃料小売業	四ツ郷屋	営業	2	〃	20~35	153~253	8:20~17:00
3	燃料小売業	東6区	給油係	1	〃	18~30	145~180	8:00~17:00 10:00~19:00
4	各種食料品小売業	5区	販売員	2	〃	18~35	138.2~350	9:00~18:00
5	料亭	13区	調理師及び調理師見習	1	〃	18~30	180~350	9:00~18:00
6	事務・サービス用品製造業	10区	機械工	5	〃	25~45	125~350	8:00~17:05
7	一般貨物自動車運送業	3区	運転手	3	〃	20~50	150~180	8:30~17:30
8	家庭用機械器具小売業	東6区	サービスマン	1	〃	18~23	154.5~250	9:00~18:00
9	電気工事業	11区	電気工事士及び見習	2	〃	18~45	170~350	8:00~17:00
10	自動車卸売業	潟頭	ルート営業	1	〃	22~35	196~306	8:30~17:30
11	各種食料品小売業	5区	生鮮販売員	1	〃	18~35	138.2~350	9:00~18:00
12	婦人服・子供服小売業	東6区	販売員	1	女	18~35	145~165	9:45~19:00 10:50~20:05
13	宝石・貴金属小売業	東6区	ジュエリーアドバイザー	1	〃	30~45	158.4	9:30~18:30 11:00~20:00 12:00~21:00
14	縫製業	3区	縫製スタッフ	2	〃	18~40	125~140	8:00~17:00
15	ガラス・同製品製造業	越前浜	販売員	2	〃	20~35	0.75~0.8	9:30~18:00
16	料亭	13区	料理・皿洗い・配達等	2	〃	20~50	0.8~1	9:00~18:00 17:00~22:00
17	民生用電気機械器具製造業	鷺ノ木	組立工	2	〃	18~40	0.65	9:00~16:00 8:00~17:00 の間の6時間
18	各種商品小売業	東6区	レジ係・商品整理員	2	〃	18~50	0.7	9:45~16:15
19	各種商品小売業	東6区	食品品出し・加工員	4	〃	18~50	0.72	8:00~16:00 9:00~17:00 8:00~17:00の間の7時間
20	料亭	11区	接客係	1	〃	20~45	0.7~0.8	17:00~21:00
21	左官工事業	7区	左官及び手元	2	共用	18~50	150~400	8:00~18:00
22	金属素材製品製造業	東町	NC機械オペレーター	3	〃	18~30	135~200	8:00~17:00
23	理容業	5区	美容師	2	〃	22~45	146.5~175	8:45~18:30 9:15~19:00
24	医薬品・化粧品小売業	1区	薬剤師	2	〃	22以上	1.8~2	9:00~18:30 9:00~18:30の間の4時間
25	飲食仕出業	10区	調理補助及び配達	2	〃	18~35	0.68~0.85	7:30~9:30 17:00~20:00 8:00~13:00 7:30~19:30 の間の8時間

(整理番号15,16,17,18,19,20,24,25の賃金は時間給)

参加 クリーンエネ杯 第5回巻近郷婦人ソフトバレーボール大会

主催 巻町体育協会
主管 巻町バレーボール協会
巻町ソフトバレーボール協会
とき 6月28日(日) 午前8時30分開会式

会場 巻高校体育館
チーム編成 監督、マネージャー各1名、選手12名以内(監督、マネージャーは選手と兼ねることができる)
参加チーム 巻町、西川町、岩室村、潟東村、中之口村
参加費 1チーム 2,000円
申込み 参加申込書に参加費を添えて、巻町体育協会事務局へ(役場生涯スポーツ課内)

重度身体障害者で希望者に「青い鳥郵便葉書」を無料配布します
青い鳥郵便葉書は、身体障害者福祉に対する国民の理解と認識を深めることを目的として郵政省から発行されたものです。
●無料配布対象者 身体障害者手帳1級又は2級所持者のみ
●配布枚数 20枚
●受付期間 6月1日(月)まで
●申込み 希望の方は、住所又は居所のお近くの郵便局(簡易郵便局)へ郵便又は直接窓口でお申込み下さい。
●必要な物 身体障害者手帳のコピー(等級・住所・氏名のおかるもの)を送付して下さい。
●問合せ 巻郵便局(☎72-2076)

ご存知ですか
●交通遺児等への育成資金(無利子)貸付
0歳から中学卒業までの、自動車事故により保護者が亡くなられたり後遺障害のため生活にお困りの家族の児童が対象です。
●自動車事故による障害者を抱える家族への介護料支給
自動車事故により頭部又はせき髄に損傷を受け、常時介護を必要とする重度後遺障害者を介護する家族に対し支給されます。
詳しくは、自動車事故対策センター新潟主管支所業務課までお問い合わせ下さい。
☎025(283)1141

平成10年度労働安全衛生法に基づく免許試験新潟地区出張特別試験を実施します
▶試験日 8月5日(水)・6日(木)
▶申込み受付期間 6月1日(月)~6月12日(金)(土・日を除く)
▶詳しい問合せは(財)安全衛生技術試験協会 関東安全衛生技術センターへ ☎0436(75)1141(千葉県)

子どもたちの健全育成にご協力を
青少年育成巻町民会議 総会のお知らせ
▶とき 6月6日(土) 午後1時30分
▶ところ 巻町公民館 2階 研修室

第16回 町民茶会
▶とき 5月31日(日) 午前10時~午後3時
▶ところ 巻町公民館
▶茶席券 2,500円(三席・点心席)
▶申込み 巻町公民館へ ☎72-3329



町民生活カレンダー

🕒 = 時間
📍 = 会場
👤 = 対象者
📌 = 参加費

1~15日 英語で June (ジューン) 月異名一水無月 (みなづき) 誕生石—真珠

1月	<ul style="list-style-type: none"> ●基本健康診査 (成人病検診) 🕒 9:00~14:30 📍入徳館野外研修場 ●行政相談 🕒 9:00~12:00 📍役場1階相談室 ○得雲荘休館日 	8月	<ul style="list-style-type: none"> ●基本健康診査 (成人病検診) 🕒 9:00~14:30 📍保健センター ○得雲荘休館日
2火	<ul style="list-style-type: none"> ●基本健康診査 (成人病検診) 🕒 9:00~14:30 📍漆山地区公民館 	9火	<ul style="list-style-type: none"> ●基本健康診査 (成人病検診) 🕒 9:00~14:30 📍保健センター
3水	<ul style="list-style-type: none"> ●基本健康診査 (成人病検診) 🕒 9:00~14:30 📍漆山地区公民館 ●じょんのび館休館日 	10水	<ul style="list-style-type: none"> ●基本健康診査 (成人病検査) 🕒 9:00~14:30 📍保健センター
4木	<ul style="list-style-type: none"> ●基本健康診査 (成人病検診) 9:00~14:30 📍町営体育館 ●心配ごと相談 🕒 10:00~15:00 📍役場1階相談室 	11木	<ul style="list-style-type: none"> ●心配ごと相談 🕒 10:00~15:00 📍役場1階相談室
5金	<ul style="list-style-type: none"> ●基本健康診査 (成人病検診) 🕒 9:00~14:30 📍町営体育館 ●消費者生活苦情相談 🕒 13:30~15:30 📍役場1階相談室 	12金	<ul style="list-style-type: none"> ◆3歳児健診 🕒 13:20集合 📍保健センター
6土	<ul style="list-style-type: none"> ★町立巻病院外来診療休診 ★役場閉庁 	13土	<ul style="list-style-type: none"> ★町立巻病院外来診療休診 ★役場閉庁
7日	<ul style="list-style-type: none"> ●休日救急当番医 (診療時間9:00~18:00) 〔外科〕 飯塚外科内科医院 (東6区) ☎21151 〔内科〕 松崎医院 (中之口村) ☎025(375)3013 ●心配ごと相談 🕒 10:00~15:00 📍巻町社会福祉協議会 ○得雲荘休館日 	14日	<ul style="list-style-type: none"> ●休日救急当番医 (診療時間9:00~18:00) 〔外科〕 竹前整形外科医院 (7区) ☎32809 〔内科〕 長沼内科医院 (中之口村) ☎025(375)5188
		15月	<ul style="list-style-type: none"> ○得雲荘休館日

赤ちゃんの健康のために

◆3歳児健診

対象 7年4月生まれの幼児
とき 6月12日(金)午後1時20分集合
ところ 保健センター

内容 内科検診、歯科検診、身体計測、視聴覚検査、尿検査、保健婦の間診、栄養指導

持ち物 母子手帳、目・耳のアンケート、尿検査の尿

※昼食後は歯を磨き、以後何も食べさせないでください。

町からののお知らせは
テレフォンガイドで
☎73-3600



大腸がん検診 結果のお知らせ

平成10年4月28日(峰岡地区)及び5月14日(松野尾地区)において実施した大腸がん検診の結果が出ました。精密検査の通知の届いた方(40名)は、早めに医療機関で検査を受けるようにしてください。

今月の納税

国民健康保険税……第1期
軽自動車税……全期
納期限……6月1日

期限内に納入をお願いします。
納税は便利な口座振替で!
※届書の用紙は役場、金融機関に用意してあります。手続きは、通帳と印(通帳に使用)が必要です。

波の会より ハイキングのお知らせ

波の会では「アヤメ園ハイキング」を計画しました。あなたも一緒に初夏の一日を過ごしませんか。

- とき 6月18日(休)
- ところ 新発田市五十公野公園
- 集合 JR新発田駅に午前11時30分
- 持ち物 昼食、シート、飲物等
- 問合せ・参加申込み 6月12日(金)までに、日本てんかん協会新潟支部巻分会 五十嵐さんへ ☎72-7059

※一般参加の方は、集合場所までなるべく車でおいで下さい。

