

広報 まき

1996
(平成8年)

4/25

第722号 ◆毎月10日・25日発行



新入生 みんなで一緒にお帰ります

巻南小学校集団下校

白亜の『蔵』をイメージ

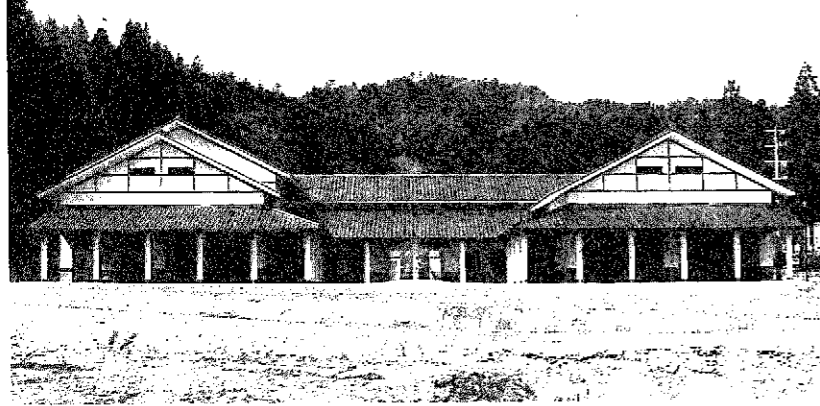

- 【概要】**
- 位 置…福井3975番地2
 - 構造・面積…鉄筋コンクリート造 2階建
○1階 702㎡ ○2階 206㎡ ○合計 908㎡
 - 事業費…3億3080万9千円



③ 創作実習室
農村の伝統的な技術や文化を伝える場として、また、農事研修室ともつながり広く利用することもできます。

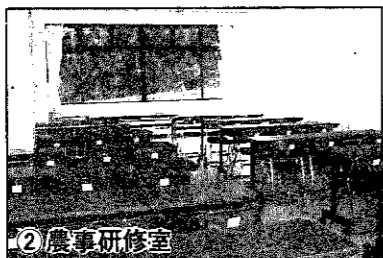

② 農事研修室
営農のための研修・打合せなどのほか、交流会・部会・検討会の場として利用できます。

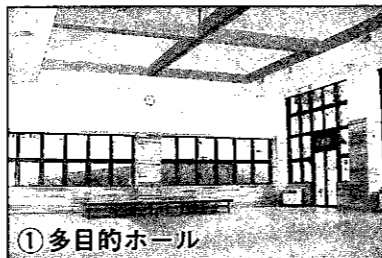

① 多目的ホール
平土間で200㎡です。大規模な講演・講習・集会や特産物の展示会・バザールまた軽スポーツなどに利用できます。



⑥ 農事情報室
先進農業地域の情報や農業関連技術に関する書籍文献を集積・公開する場として、また、情報交換の場としても利用できます。



⑤ 生活研修室
和室で30畳です。農村の伝統的技術、農産加工、文化などの情報交流や会食の場として利用できます。



④ 生活実習室
農産物などの調理・加工実習・試食などに利用でき、従来の調理室に加工実習機能をプラスした実習室です。

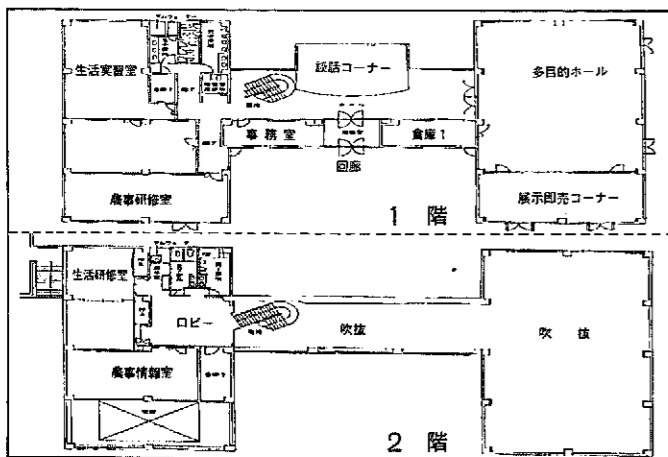

《平面図》

施設名	区分	時間			
		午前 8:30~12:00	午後 12:30~17:00	夜間 17:30~22:00	全日 8:30~22:00
多目的ホール	町外	1,500円	2,250円	2,250円	4,500円
	町内	1,000円	1,500円	1,500円	3,000円
農事研修室	町外	750円	900円	900円	3,000円
	町内	500円	600円	600円	2,000円
創作実習室	町外	750円	900円	900円	3,000円
	町内	500円	600円	600円	2,000円
生活実習室	町外	750円	900円	900円	3,000円
	町内	500円	600円	600円	2,000円
生活研修室	町外	750円	900円	900円	3,000円
	町内	500円	600円	600円	2,000円
農事情報室	町外	750円	1,500円	1,500円	3,000円
	町内	500円	1,000円	1,000円	2,000円

- 多目的ホール(収容人員200人) ●生活実習室(収容人員20人)
●農事研修室(〃40人) ●生活研修室(〃30人)
●創作実習室(〃20人) ●農事情報室(〃20人)

《使用料金》

◎問合せ及び使用申込みは、役場 農政課 農村総合整備係へ TEL 0256 (72) 3131 内線136

農村環境改善センターが完成

農村環境改善センターは、研修や実習を通して農業における諸問題を総合的に学習及び実践できる施設として、福井地内のほたるの里の一角に完成しました。
同センターは、農業者を中心とした農業技術研修、農業情報収集、伝統的技術・芸能等の伝承や発表、農業祭等のイベントなど、農業の近代化や総合的発展の拠点となる施設として利用されます。



▲式辞を述べる笹口町長

式辞を述べる笹口町長は「町民の皆さん及び関係者の皆さんのご理解とご協力により竣工することができました。近年、農業に対する情勢は、『新食糧法』の施行などにより市場原理を反映する生産と流通の時代となりました。『農村環境改善センター』を、これらの諸施策の活動基地とするにとともに、ほたるの里等と連携し、『むらづくり活動』の拠点として活用して参ります。
また、『つくし保育園』は、地域住民の皆さんからの新しい保育園建設という強い要望に、統合という形で実現することができました。二十一世紀を担う子供達が、明るく、健やかに育って行くことを念願しております」と、式辞を述べました。
続いて、完成した施設の工事経過を真田総務課長が報告後、スライドを利用して施設の概要や園児たちの楽しい生活風景が紹介されました。その後、施設の工事設計管理者、施工業者の代表への感謝状贈呈、列席来賓からの祝辞、祝電披露が行われ式典を終了しました。



最初に笹口町長が力強く『つくし保育園』の開園を宣言してテープカットに入りました。
入場門のテープカットを笹口町長・土田議長・金子副議長・中沢前入徳館長と園児を代表して、岡村勝宏ちゃん(鶯ノ木)と松井彩香ちゃん(堀山)

園地)の七人が行い、入場門を通過して五歳児から順番に保護者と手をつないで入園しました。
開園式では、笹口町長が「皆さんから喜んで通ってもらえるようにと造ったこの園で、元氣一杯に遊んだり、お友だちをたくさんつくったりして楽しい保育園生活を送ってください」と式辞を述べ、来賓から祝辞をいただきました。そして、園児を代表して、羽広哲平ちゃん(一区)と石田晃恵ちゃん(峰岡)が大きな声で「すてきな保育園を造ってくださいありがとうございます」と喜びの言葉を述べました。
続いての入園式では園児たちは先生から話を聞いたり、歌を歌ったりして新しい保育園は明るい笑顔であふれていました。

農村環境改善センター つくし保育園 合同竣工式

つくし保育園 開園式

四月十七日、福井地内のほたるの里の一角に完成した『農村環境改善センター』と入徳館保育園とあご保育園を統合して完成した『つくし保育園』の合同竣工式が巻町文化会館で行われました。

民の皆さん及び関係者の皆さんのご理解とご協力により竣工することができました。近年、農業に対する情勢は、『新食糧法』の施行などにより市場原理を反映する生産と流通の時代となりました。『農村環境改善センター』を、これらの諸施策の活動基地とするにとともに、ほたるの里等と連携し、『むらづくり活動』の拠点として活用して参ります。
また、『つくし保育園』は、地域住民の皆さんからの新しい保育園建設という強い要望に、統合という形で実現することができました。二十一世紀を担う子供達が、明るく、健やかに育って行くことを念願しております」と、式辞を述べました。

また、四月十三日には、園舎の一般公開が行われ、園児の保護者、兄弟など約百人が訪ずれ、保育室や遊戯室などを見学していました。

また、四月十三日には、園舎の一般公開が行われ、園児の保護者、兄弟など約百人が訪ずれ、保育室や遊戯室などを見学していました。

◎事業費 四億二千九百九十九万五千円
◎位置 堀山新田二五六番地
◎構造面積 鉄筋コンクリート造 平屋建 七七六・五㎡



※この施設は、厚生年金・国民年金積立金連元融資資金を利用して建てられました。

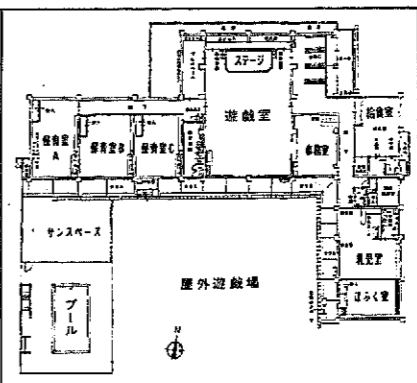

早春の角田山山開き

四月七日、稲島の薬師堂において登山愛好者に親しまれている角田山の山開きが行われました。

山開きは、笹口町長や地元観光協会関係者並びに登山者など約百人が参列し、一年間の無事故と自然豊かな山の環境保護を併せ、安全祈願をしました。

終了後登山者たちは、ピンク色にきれんに咲くカタクリやスミレなどの花々を眺めながら山の春を楽しんでいました。

また、稲島公民館では、平成八年度の角田山山開きにおける功労者の表彰が行われ、山の美

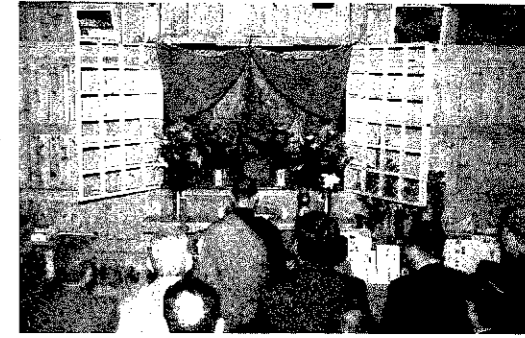

化運動や環境保護に尽力いただいた渡辺徳七さん(味方村)が表彰されました。

ちなみに、平成七年度に角田山を訪れた登山者は、約二万三千人を数えています。

施設園芸「きゅうり」品評会の結果

4月9日、平成8年度施設園芸「きゅうり」立毛品評会が行われました。審査では生産者の7つの施設を巡回し、生育と草勢、着果と果実の品質、管理と病害虫、実績(規模・収穫)の4項目別に採点されました。どのほ場も生産者の工夫が見られ良く整備されていました。

巻町のハウスきゅうりは、品質が良くおいしいということで市場でも高い評価を得ており、3月上旬ころから出荷されています。

当日の審査の結果は次のとおりです。

- 1位 小林市太郎さん・和枝さん(東町)
- 2位 斎藤 博さん(中郷屋)
- 3位 有坂 惣一さん・榮子さん(東町)



小林市太郎さんのハウス

講評は高く、栽培技術は全体的に高水準で、きゅうりの側面が良く、味も良かった。

看護の道へ 第一歩

4/9 准看護学院入学式

西蒲原郡准看護学院の第二十八回入学式が行われ、看護の道を志す二十五人が入学許可をもらいました。

今井学院長が「看護・介護は人命を預かる重要な仕事で、患者さんからのいろいろなニーズに対応できる素晴らしい看護婦・看護士になれるよう、この学院でたくさんのことを学んで下さい」と述べ、来賓の皆さんからのあいさつや祝辞をいただきました。

最後に、入学生を代表して吉岡千鶴子さんが「人間性豊かな



明るい思いやりのある看護婦・看護士になります」と宣誓しました。入学生は、二年間勉強に努め、町立病院や白寿荘などで医療や看護技術の実習を積み重ねます。

加藤美紀さん 銀賞受賞

入選

交通遺児とその家族を対象とした「第七回交通遺児友の会書道コンテスト」(主催:政府出版人自動車事故対策センター、後援:運輸省など)がこの程行われ、全国一九〇点の応募作品の中から次の方が入賞並びに入選しました。

- 【銀賞入賞】 加藤 美紀 さん (巻東中学校三年)



加藤佳恵さんは、お母さん(節子さん)の代理受賞です。

(福)巻町老人福祉協会に90万円の寄附金配分



平成八年度用寄附金付年玉郵便葉書などに付加された寄附金の一部が、郵政審議会の答申を受けて(福)巻町老人福祉協会(白寿荘内、木島了理事)に配分され、四月四日、その目録が田村幸藏巻郵便局長から木島理事へ手渡されました。なお、寄附金の使途については空気清浄脱臭機の整備に使われます。

地震の備え総点検⑥ 「災害に負けない街づくり」

大地震が発生すると、電気、ガス、水道が止まり、道路・交通機関も機能を失うことがあります。消火・救出・救護などの活動は十分な対応はできなくなり、たよれるものは、一人一人の地震の備えと地域の協力体制となります。

「自分の命は自分で守る」という意識をもち、災害に備えましょう。また、これまでの地震の備えを軸に、さらに地域の防災活動を活発にして、災害に負けない街づくりをすすみましょう。

◎地域活動の一環としての防災訓練

- 1、初期消火(消火器や消火栓の取扱い、バケツリレーなど)
- 2、避難誘導(お年寄りや子供たちなどを避難所や安全な場所などへ避難させる)
- 3、負傷者の救出・救護(救出方法や担架による搬送、応急手当をおぼえる)
- 4、情報の収集と伝達(被害の把握、正しい情報の提供や連絡のとりかた)
- 5、給食・給水(食糧の備蓄や炊き出し)

災害時には、お年寄り・乳幼児・障害をもつ人などは特に弱い立場に立たされ、近所に住んでいる人たちの協力や援助が大切で、人の命や財産、わたしたちの地域を守るためにも必要です。

地域の活動のなかにも防災活動を積極的に取り入れ、災害に強く安心して住める地域作りをしましょう。消防署では、地域や職場などにも消火器や消火栓の取り扱いなどの防災訓練や講習会、応急手当の普及に努力しております。みなさんには訓練や講習に積極的に参加し、災害に対する知

救急医療 No.5

休日に夜間に急に熱がでたら、おなかがいなくなったら、などなど、急病がでたら大変困惑する、心配でたまらない、何とかならないのかと地域の方々からのご要望があり休日当番制をしいてから久しくなります。

私たち医師会は地域医療に出来るだけ協力するように努力をしています。予防注射、地域検診、学校医、健康講演、その他行政への協力など一生懸命動めています。救急医療も地域医療の一環として真剣に頑

識を養ってもらいたいと願っております。そして、いつくるかわからない災害だけでなく、普段の生活にもおおいに役立てていただきたいと思います。

地域や職場などで防災訓練や応急手当を学びたいなどのお考えのある時は、お気軽にご相談ください。また、住宅防火対策や地震対策についてのテキストも消防署(予防課)予防係 ☎7213309)にありますので、どうぞご利用ください。

一週間に住宅火災が3件

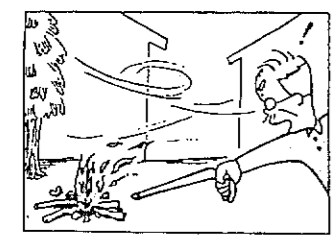

火の用心をお願いします

空気が乾燥し、火災の起きやすい日が続いています。4月1日から7日までの火災予防運動期間中に、管内で住宅火災が3件(巻町2件、湯東村1件)発生しました。このようなことは過去にも例がありません。

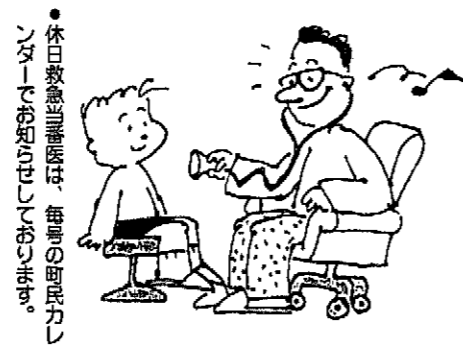

火の元、火の取り扱いは十分注意しましょう。また、林野火災の発生もこの時期に集中します。火の後始末はいつもより念入りに行い、乾燥した日で風の強い時は屋外でたき火等は避けるようにしましょう。

《消防署からお願い》

消防署では、火災発生のお知らせを受けると同時に出動します。その際、火災の延焼拡大を防ぐために警察署、ガス会社、電力会社や関係機関へ電話連絡をします。火災に関する情報は、緊急を要する場合は除いて、しばらく時間をおいてからお問合せください。

第5回 町民海外研修報告 No.9

ビバ! 感動のアメリカ

グランドキャニオン編

私が触れた

ほんの少しのアメリカ

猪早智巳さん(東六区)

ロサンゼルスから、期待で胸一杯のグランドキャニオンへいざ出発!

セスナ機で二時間揺られるのかなあ?と不安でしたが、運良く飛行機に乗ることができ、一時間程でグランドキャニオン空港に着陸しました。すぐにバスに乗り込みバスツアーの始まりとなりました。



▲ヨセミテはまるで写真集に飛び込んだよう。

ガイドを担当してくださったのは、現地に住んでおられる「みかさん」という若い日本人女性でした。グランドキャニオンの大渓谷を目にする前に、私はこの女性の元気の良さ、聡明さ、感覚的なセンスの良さに圧倒されてしまいました。これまでに出会った珍客(?)の話、公園内に住む自身の生活の話などを織り混ぜながらグランドキャニオンの紹介をしてください、

私の心はほとんど引きつけられていきました。眠りを誘うような優しい口調で「右手をご覧ください。」などと繰り返す日本のバスガイドさんとは全く異なり、たたみ込むような喋りのみかさんは最高に輝き、私にはとても魅力的な人間に映りました。

さて、グランドキャニオン国立公園は、二十億年前から浸食が始まり、今なお続いている偉大なる大渓谷を持つ地です。ついにその大自然が私の前に姿を現す瞬間がきました!!



▲お世話になったホストファミリーのお宅は2ヶ月前に完成したばかりのNew House。家の中はじゅうたんが敷かれており、裸足の生活。

「うっわあー、こんな所がこの世の中にあつたんだあ...」私の体はボカボカした陽気にもかかわらず鳥肌が立ち、ゾクゾクしてしまいました。まさ

に、体で感じた衝撃的な感動でした。本当にすごいんです! 最高にカッコイイんです! 左右見渡しても前方を見ても下を覗き込んだって同じような渓谷が広がっているのです。それも限りなく、果てしなく、永遠に...。同じような岩の連続といつても赤っぽい色や緑っぽい色、やわらかいピンク色、いかにも固そうなる茶色など様々な色が重なり合っていてできており、その渓谷をさらに荘厳に、そして雄大に見せていました。ただの岩の集まりのほずなのに完全に一目惚れです。ずっと眺めていた気分でした。

また、みかさんの話を聞いて、ラクダとロバの子、ラバに乗って谷底へ向かうツアーやコロラド川をボートで下り、大渓谷を谷底から見上げるツアー(これは十年先まで予約一杯というので、す。)なども体験してみました。日帰りでの地を訪れるのは日本人くらいで、宿泊してゆっくり味わう地であると



▲憧れの大自然「グランドキャニオン」

距離を越え ふるさとを思う

第三回 東京えちご巻町会総会

▲総会風景より

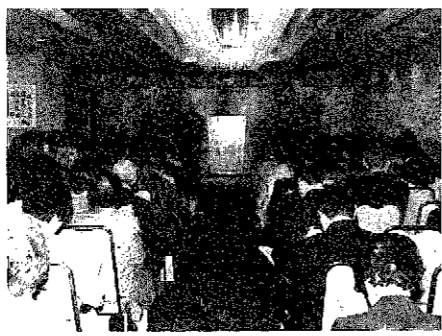

巻町出身で、東京を中心に首都圏に住んでおられる皆さん方の会である「東京えちご巻町会」(佐藤与三郎会長、会員数二八九名)の第三回総会が、四月十四日新宿のヒルトンホテルで開催されました。

当日は、会員の皆さんと町長はじめ町関係者合わせて一三〇名が参加されました。

総会は、はじめに佐藤会長が「昨年は新宿ふるさとまつりに越王太鼓を招き、こちらで巻町を大いにPRしたと自負している。また、会の周年を記念してじよんのび館に額(天)に京地に

花人に愛を贈ることもできた。今後も会員同士の親睦、故郷との交流を深め、巻町の発展に努めていきたい。」とあいさつを述べられました。続いて議事に入り、すべての案件が承認された後、ふるさとを語る」と題して笹口町長のトークコーナーが設けられました。町長は、竹野町の葛蒲塚古墳の命名の由来や発祥の理由を例に取り上げながら巻町が古くから歴史ある町であることを説明。

「豊かで歴史の香り高い巻町を故郷に持つ私たちは幸せです。」

▲ふるさとを語る笹口町長



▶なつかしい顔・顔・顔

善意

- ◎巻町農業協同組合(小瀬重雄 組合長) から巻町学校給食共同調理場にコシヒカリ三・三トン、玄米百キログラムを寄贈していただきました。
- ◎本間勇一さん(七区) から雪割草百株を角田山へ寄贈移植していただきました。
- ◎町立巻東中学校に次の方から寄贈していただきました。
- 町立巻東中学校PTA(小林武会長) からウォータークーラー、カラー印刷機、ボール収納庫、生徒用椅子、耐火金庫、椅子、レターケースほか五品
- 町立巻東中学校第十三回卒業生保護者(花岡要子代表) から書架

みなさんごもあつがういじつまつった。

「ごようふえいすに紹介される方の選考はどのように行っているかお知らせください。(匿名のご質問) 原則としては、巻町を巻地区をはじめ、五・二地区、漆山、峰岡、松野尾、角田浜の六地区に分け、地区に片寄りがないように、また性別の片寄りがないように男子の子は女の子にお願いしています。

最近では、にゅうふえいすに載せてほしいという要望も多く、連絡をいただいた方は優先してありますので、このような場合は地区や男女に片寄ってしまうこともあります。これからは各地区の赤ちゃんを紹介していきたいと思っていますので、にゅうふえいすへのご推せんをお待ちしております。

※十ヶ月くらいから一歳くらいのお子さんが対象です。広報を読んでの感想、意見などをいただきましたので紹介します。

保健センターで投票できる事になったので、徒歩で行けるため喜んでます。

▼関口裕美さん(グリーンハイツ・26歳) 新しくなった越前小学校、とてもきれいで機能を持っていていいです。続いて体育館・プールの新築を楽しみにしています。

▼安藤徹也さん(角田浜・41歳)

あなたの絵やイラスト、自由に感じていただくなどをお寄せください。企画調整科 広報係 077-411-228



高村 真緒ちゃん [10か月・下和納]

敦さん、歩美さんの女のお子さん。「親しみやすくかわいい名前をと二人で名付けました。おじいちゃんのが大好きで、外に鳥や猫を見に連れていってもらっては大喜びです。」とお母さん。「やさしく女の子らしく育てて欲しいですね。」とお父さん。テレビの“ヤン坊マー坊”がお気に入り。“いい顔”の声にっこり笑う笑顔のかわいいまおたんです。



3月末の人口

総数	30,535 (-127)
男	14,804 (-81)
女	15,731 (-46)
世帯数	8,509 (-57)

(土)は2月末からの増減

お誕生おめでとう (4月1日～15日届出分)

名	前	出生月日	保父	産母	地区
小林	真子	3.22	泰	幸	東6区
小星	野萌	3.22	優	秀子	赤 6 区
竹内	菜子	3.25	基八郎	洋子	前田
高橋	和希	3.25	浩	喜紀	馬下組
武井	萌子	3.26	正	明詩	下和納
松縄	由佳	3.26	和	亨佳	1 区
佐藤	里緒	3.27	司	美恵	並 区
渡邊	澄平	3.28	平	生美	栄 6 区
石田	田華	3.29	真	也朋	子松
荒木	千穂	4. 1	義	彰敬	子仁
田中	翼	4. 3	賢	治明	美河
左京	明恵	4. 5	秀	明恵	美子
土橋	啓樹	4. 5	仁	美智	子 9 区
小川	知也	4. 6	正	敏裕	子 1 区
太田	圭祐	4.12	和	彦佳	代子 福井

ごめい麗をお祈りします (4月1日～15日届出分)

名	前	死亡月日	年齢	地区
中村	一	3.30	66	松野尾興業第2
阿部	ハル	4. 1	75	角 田 浜
柳澤	二郎	4. 2	64	松 山
平原	チヨ	4. 3	88	東 6 区
石塚	辰三郎	4. 5	81	東 6 区
大岩	ヨシ	4. 6	77	東 6 区
竹内	ヨシ	4. 7	93	漆山4の丁
齋藤	トク	4. 7	87	角 田 浜
佐藤	キノ	4. 9	77	1 区
滝澤	三郎	4.12	85	3 区
前山	清也	4.12	52	割 前
中野	豊	4.13	40	並 岡
武田	ヨシ	4.14	71	3 区

広報クイズ No.85

- 問題① 角田山の山開きはいつだったでしょう。
また、平成7年度の登山者数は何人だったでしょう。
- 問題② 農村環境改善センターの総事業費はいくらだったでしょう。
また、多目的ホールの面積は何㎡でしょう。
正解者5人(正解者多数の場合抽選)に図書券(千円分)をプレゼントします。ふるって応募してください。

■応募要項■

官製はがきに下記を参照のうえ書いてください。
締切り 5月10日(金) (消印有効)
発表 広報5月25日号

50

953

巻町役場企画調整課
広報広聴係行

巻町大字巻甲
2690-1

解答

① 住氏年電 ② 所名年電

広報・町政に対する意見・要望など

前回の正解

- 問題① 2つ { 13投票区
- 問題② ライトウェルター級 { 仁多見史隆さん

広報クイズ No.84 当選者

住民課窓口で抽選してもらいました結果、正解者28人のうち次の5人の方が当選となりました。

おめでとうございます。

- 高田 マキさん (3 区)
- 石橋 キイさん (12 区)
- 石山 宏美さん (13 区)
- 中村 留夫さん (赤 6 区)
- 羽賀 悦子さん (東 6 区)

たくさんのお応募どうもありがとうございました。

おわびと訂正

4月10日号のお誕生おめでとう欄で栗林亮くんのお母さんの名前に誤りがありました。正しくは奈緒子さんでした。

おわびして訂正いたします。

表紙

「新入生みんなと一緒に
お帰りです」

巻南小学校集団下校

4月8日の入学式から2週間ちょっとが過ぎました。新1年生は、優しい先生や多くのクラスメイトと勉強したり、遊んだり、おいしい給食を食べたりして新しい学校生活にも少しずつ慣れてきました。

登校は、地域の上級生のお兄さん、お姉さんと一緒にですが、下校は学習時間の関係で1年生だけとなります。

黄色のぼうしをかぶり、新しい友達と手をつないで、楽しく元気一杯な笑顔で家に帰ります。

ご存知ですか

身体障害者相談員制度

精神薄弱者相談員制度

在宅福祉対策の一環として、身体障害者相談員制度、精神薄弱者相談員制度が設けられています。

相談員の業務は：身体障害者、精神薄弱者の更生援護、家庭における養育・生活などに関する相談に応じ、必要な助言指導を行います。また、障害者地域活動の推進、関係機関の業務に対する協力、障害者援護思想の普及などに務めています。

お気軽にご相談ください。
〈巻町の相談員〉 (敬称略)

◎身体障害者相談員

小林幸二郎(2区) ☎72-3430

金子和三(越前浜) ☎77-2747

◎精神薄弱者相談員

久保田栄一(13区) ☎72-4468

募集 工業統計調査 広報用ポスター

作品の内容 未発表のもので、製造業を営む事業所の方々の工業統計調査に対する理解を深め、調査への協力が得られるようなもの

応募締切 6月25日(消印有効)
〈作品の規格等詳しくは〉

新潟県企画調整部統計課産業統計班 ☎025-285-5511
内線2444・2446へ

「集い」を開きます

てんかん波の会

平成4年の春にスタートした「てんかん」の集いもこの春で5年目に入りました。

本部を東京新宿におき、北は北海道から南は沖縄まで支部があります。

新潟県支部の分会として時々ではありますが「集い」「相談会」を開きますので御利用ください。

とき 5月8日(水)

ところ 巻町公民館2階

内容 「集い」ご存知ですか？自分の飲んでる薬の名前と量」

連絡先 五十嵐さん ☎72-7059
日本てんかん協会新潟県支部分会

新規学卒者

求人受理説明会開催

とき 5月28日(火)
午前9時30分から
ところ やすらぎ会館(13区)

巻保健所 テレフォンサービス 終了のお知らせ

今まで実施していましたが夜間の健康テレフォンサービスは、利用者少数のため平成8年4月をもって終了することになりました。長い間ありがとうございました。なお、勤務時間中は従来どおり保健婦等が健康相談に対応します。巻保健所

平成8年度 学校開放講座「緑と食」開催 新潟県立巻農業高等学校

期 日	内 容
5. 18	開講式 (13:30～) 春先の果樹管理
6. 1	果菜類の栽培管理
15	カラゴエの栽培
29	庭先でネットメロンを作ろう
7. 6	セントポーリアの繁殖と育苗
19	庭木の管理
8. 3	野菜類の栽培管理
9. 21	パンを作ろう
10. 5	山野草の秋の寄せ植え
11. 10	盆栽樹形の創作
11. 17	盆栽の針金かけ
12. 21	門松の作成・閉講式

会 場：新潟県立巻農業高等学校
受講料：2,000円(開講式に会場へ持参してください)
申込み 5月10日(金)までに担当(吉沢・田沢)へ
☎72-3261

時 間：各回の受講時間は開講式のときに連絡します。

マキヤングカンパニーメンバー募集!

(巻町連合青年団)

一年を通じ町の行事、独自のイベント等で巻町を中心に活動しています。

マキヤングカンパニーではただ今メンバー募集中!!
こんな事がしてみたい、こんな企画がある、イベント好きなあなたと一緒に巻町を盛り上げませんか。

入会申し込み・問い合わせは
巻町公民館(☎72-3329)まで
夜間は中原正彦団長(松野尾・☎72-4748)へ



各種イベントで活躍

申し込み・お問い合わせ
72-3131

課 ツポ ス 涯 生 からお知らせ

参加者を募集します

▼グラウンドゴルフ教室
巻町教育委員会では、昨年度に引き続き各地区毎にグラウンドゴルフ教室を開催します。誰にでもすぐに楽しめるもの加を待ちしています。
主 管 巻町体育指導委員協議会
実施期日及び会場
〔浜地区〕 4月27日：角田地区グラウンド
〔峰岡・松野尾地区〕 5月12・25日：城山運動公園
〔巻地区〕 6月30日・7月13日：巻工業高校ホッケーグラウンド
〔漆山地区〕 地区で案内を差し上げます。

▼ゲートボール入門教室
ゲートボールを始めたい方、初心者の方、どなたにも親切・丁寧に指導いたします。
期間及び受付 年間を通して実施いたしますので、いつでも申し込みください。
会場 各地区で行います。
指導 巻町ゲートボール連盟会員

▼バドミントン会員
肥満予防に快い汗をかいてみませんか。初心者も大歓迎です。
名称 スカイクラブ
練習日 毎週火・木曜日
午後1時30分～3時30分
ところ 町営体育館

＜スポーツイベント案内＞

9月までの生涯スポーツ課関係の主なスポーツ行事の予定をお知らせします。詳しい内容については、今後「お知らせ版」で紹介していきます。ご覧ください。

と き	内 容	と ころ
4月 21日(日)～	スポーツ教室 (グラウンドゴルフ)	各地区ごとに催
5月 13日(日)	春季ゲートボール大会	城山運動公園 多目的広場
5月 25日(日)	巻近郷中学校野球大会	城山運動公園 野球場ほか
6月 2日(日)	日立バレーボール教室	巻西中学校 体育館
6月 9日(日)	友遊ウォーク (新緑ウォーク)	町 内
6月 15日(日) 16日(日)	北信越高校ホッケー大会	城山運動公園 多目的広場
7月 7日(日)	友遊ウォーク (蛍鑑賞ウォーク)	町 内
8月 17日(日) 18日(日)	第21回少年野球大会 第15回少女ソフトボール大会	城山運動公園 野球場ほか
8月 31日(日)	町内高校野球リーグ戦	城山運動公園
9月 22日(日)	県グラウンドゴルフ大会	城山運動公園 芝広場ほか
9月 23日(日)	町民ハイキング	未 定
9月 29日(日)	友遊ウォーク (夕日鑑賞ウォーク)	町 内

このほかにも、体育協会加盟団体が主催する大会等が数多く行われます。



▲初めて!?の飯ごう炊飯に挑戦

スポーツではくくもう 友情!

…巻町スポーツ少年団…

名 称	対 象	と き	と ころ	代 表 者
漆山ファイターズスポーツ少年団	地域小4～小6	随 時	漆 山 小	板 羽 英 基 ☎73-2251
松野尾スポーツ少年団	地域小3～小6	随 時	松 野 尾 小	中 野 勉 ☎025-239-3225
浜っ子スポーツ少年団	地域小4～小6	随 時	越 前 小	斉 藤 俊 朗 ☎77-2531
少林寺拳法スポーツ少年団	小 3～中学生 (男・女)	毎週月・水曜日 19:30～21:30	町 営 体 育 館	鈴 木 哲 郎 ☎73-2452
剣道スポーツ少年団	小 3～中学生 (男・女)	毎週火・金曜日 19:30～21:30	町 営 体 育 館	笛 木 卓 ☎72-3361
ジュニアバレーボール教室	小 4～小 6	毎週火・木曜日 19:00～21:00	巻西中体育館	山 本 一 男 ☎72-5054、2829 岩 波 聡 ☎72-6685

※少林寺拳法は高校生、一般の方も募集しています。
※ジュニアバレーボール教室は、月一、〇〇〇円の受講料が必要になります。

巻町スポーツ少年団は、スポーツ活動や社会活動を通じて心身を鍛えていこうとする団体です。次の各少年団では、メンバーを募集しています。
入団の費用
・スポーツ少年団登録料…六〇〇円
・スポーツ障害保険登録料…四〇〇円
申し込み 5月15日(水)までに各少年団の代表者へ

巻保健所からのお知らせ

★アレルギー性疾患の原因のひとつであるダニについて「ダニ検査」による住居環境相談事業」を行います

方 法 決められた方法により、掃除機で試料を採取し、調査票と共に保健所に届けます。
予約した相談日に、巻保健所においでいただきます。
料 金 無料(ただし、郵送料などかかる場合もあります。)

★アトピー性皮膚炎でお困りの方に対し、相談を受け付けます

方 法 ご希望の方に、事前に相談票を送り、相談日(予約)前に返送してもらいます。
予約した相談日に、巻保健所においでいただきます。
※「ダニ検査による住居環境相談事業」とあわせての実施もご利用ください。

◆詳しくは、巻保健所地域保健課(☎72-0934)までお尋ねください。

★精神保健相談会開催
イライラしがちである、気がない、子どものおねじりやひきつけや登校拒否が気になるなど、精神面での相談を受け付けます。
相談は無料で内容は固く守られます。お気軽にご相談ください。
と き 5月7日(火)
受付時間 午後1時30分から3時
ところ 巻町保健センター
相談医 緑エスポワール病院 坪井清順先生
※次回は12月3日(火)の予定です。

★調理師試験のご案内
受験資格 中学校卒業またはこれと同等以上の学力がある人で、調理業務に従事した経験が二年以上ある人
必要書類 調理師試験受験願書、調理業務従事証明書、卒業証明書等、写真、ほか
願書提出期間・場所 5月13日(日)から5月20日(日)までに巻保健所に必着のこと
試験日 6月28日(金) 午後1時～
※必要書類等、詳しくは、巻保健所(☎72-0932)へお問い合わせください。

求人情報 地元企業ではあなたの活力を求めています。(就職を希望する人は巻公共職業安定所 ☎72-3155へ)

整理番号	事業内容	所在地	求人職種	求人数	性別	年齢	賃金(千円)	勤務時間
1	製材業・木製品製造業	4 区	製造助手及び配達	2	男	18~60	160~200	8:00~17:00
2	米穀類小売業	1 区	精米助手	1	〃	20~35	190~280	8:00~17:00
3	食堂・レストラン	角田浜	コック	1	〃	25以下	170~300	10:30~19:30 11:30~20:30
4	自動車卸売業	瀧頭	ルート営業	2	〃	18~30	146~206	8:30~17:30
5	一般土木建築工事業	仁 箇	重機オペレーター	2	〃	30~60	200~250	8:00~17:00
6	土木工事業	漆 山	土木技術者	1	〃	20~40	230~300	8:00~17:00
7	建築材料卸売業	中郷屋	建築管理	1	〃	22~35	160~250	8:15~17:15
8	大工工事業	角田浜	大工及び見習	5	〃	16~50	160~250	8:00~16:00
9	生花販売業	2 区	配達及び販売	1	〃	20~40	150~250	8:30~17:30
10	一般貨物自動車運送業	3 区	運 転 手	3	〃	20~50	150~180	8:30~17:30
11	歯科診療所	東 6 区	歯科衛生士	1	女	20~35	150~170	9:30~19:30
12	獣 医 業	東 6 区	診 療 助 手	1	〃	18~25	140~145	8:30~19:00
13	病 院	東 6 区	看護婦・准看護婦	1	〃	40以下	136~160	8:30~17:15
14	喫 茶 店	仁 箇	接 客	2	〃	18~35	0.700~0.850	11:00~15:00 17:00~20:00 (11:00~19:30の間の6時間)
15	美 容 業	6 区	美容師又は見習	1	〃	18~25	120~200	8:30~18:00
16	飲食料品小売	赤 館	配 送 員	1	〃	25~40	135	9:00~16:30
17	歯科診療所	東 6 区	歯科衛生士・歯科助手	2	〃	18~26	155~180	8:30~13:00 15:00~20:30
18	建設・建築用金属製品加工組立	松野尾	加工・組立員	2	共用	18~50	160~180	8:00~17:00
19	産業用機械器具賃貸業	漆 山	営 業	3	〃	18~40	170~300	8:00~17:30
20	建築工事業	赤 館	建築技術者	1	〃	23~45	201.5~401.5	9:00~18:00
21	一般貨物自動車運送業	漆 山	運 転 手	2	〃	18~30	150~220	8:30~17:30
22	一般乗用旅客自動車運送業	東 6 区	タクシー乗務員	2	〃	25~60	286.843~320.657	8:00~0:00 13:00~1:00
23	卸 売 業	松野尾	仕分・籠札付作業	4	〃	18~55	0.700~0.750	8:00~18:00 15:00~20:00 (15:00~18:00の間の4時間)
24	産業機械設計業	河 井	設計技術者	3	〃	20~28	120~250	8:30~17:00
25	建物サービス業	東 6 区	クリーンクルー	2	〃	30~55	120~200	8:00~17:00

(整理番号14、23の賃金は時間給)



町民生活カレンダー

= 一時 間場
 = 会
 = 対象者
 = 参加費

1~15日

英語でMay (メイ)

月異名一皐月 (さつき)

誕生石—エメラルド

1 水	●じよんのび館休館日	8 水	
2 木	●心配ごと相談 ☎10:00~15:00 ☑役場1階相談室	9 木	●心配ごと相談 ☎10:00~15:00 ☑役場1階相談室
3 金	※憲法記念日 ●休日救急当番医(診療時間9:00~18:00) 〔外科・内科〕 渦東けやき病院 ☎863515	10 金	
4 土	※国民の休日 ●休日救急当番医(診療時間9:00~18:00) 〔外科〕 桑原医院(5区) ☎722221 〔内科〕 高木医院(8区) ☎722208	11 土	★町立巻病院外来診療休診 ★役場閉庁
5 日	※こどもの日 ●休日救急当番医(診療時間9:00~18:00) 〔外科〕 飯塚外科内科医院(東6区) ☎721151 〔内科〕 遠藤医院(西川町) ☎882204 ●心配ごと相談 ☎10:00~15:00 ☑巻町社会福祉協議会 ○得雲荘休館日	12 日	●休日救急当番医(診療時間9:00~18:00) 〔外科〕 竹前整形外科医院(7区) ☎732809 〔内科〕 笠原内科医院(1区) ☎728066
6 月	振替休日 ●休日救急当番医(診療時間9:00~18:00) 〔外科〕 金子外科医院(岩室村) ☎824786 〔内科〕 和田医院(西川町) ☎882134 ○得雲荘休館日	13 月	○得雲荘休館日
7 火	●行政相談 ☎9:00~12:00 ☑役場1階相談室	14 火	◆ツベルクリン反応検査 ☎13:30~☑巻町保健センター
		15 水	◆2歳児健診 ☎13:20~ ☑巻町保健センター ●じよんのび館休館日



赤ちゃんの健康のために

会場 巻町保健センター

◆ツベルクリン反応検査

結核感染の有無を知るための反応検査で、予防接種ではありません。

対象 生後3か月以上4歳未満の乳幼児

とき 5月14日(火)

午後1時30分~2時30分

持ち物 ツベルクリン反応検査予診票、母子手帳

◆2歳児健診

対象 6年4・5月生まれの幼児

とき 5月15日(水) 午後1時20分集合

内容 歯科検診、歯磨き指導、身体計測、保健婦の間診、栄養指導

持ち物 母子手帳、歯のアンケート(ピンクの用紙)

※仕食後は歯を磨き、以後何も食べさせないでください。



歯の健康 Q & A 新潟県歯科医師会



Q 最近歯が黒ずんできました。どうしたらよいでしょうか。

A 急に歯が黒ずんできた場合、いくつかの原因が考えられます。歯の表面から見えないところにむし歯ができて、表面まで進んできたときに黒ずんで見えます。また、過去に歯を打ったりした場合、中にある神経が徐々に死んでくると、急に黒くなる場合があります。むし歯で黒くなった場合はきれいに削り取り、歯と同じ色調のつめものや、かぶせものをします。また、歯の中の神経が死んで黒くなった場合、内部に漂白剤を入れて白くすることがあります。しかし、どの場合でも白くなるわけではありませんので、漂白できない場合

は、むし歯と同じような方法で白くします。いずれにしても、急に歯が黒ずんできた場合は、すぐにかかりつけの歯科医院で調べてもらうとよいでしょう。



町からの
 お知らせは
 テレフォン
 ガイドで
 ☎(73) 3600

