

広報

まき

1996
(平成8年)

3/10

第719号

◆毎月10日・25日発行

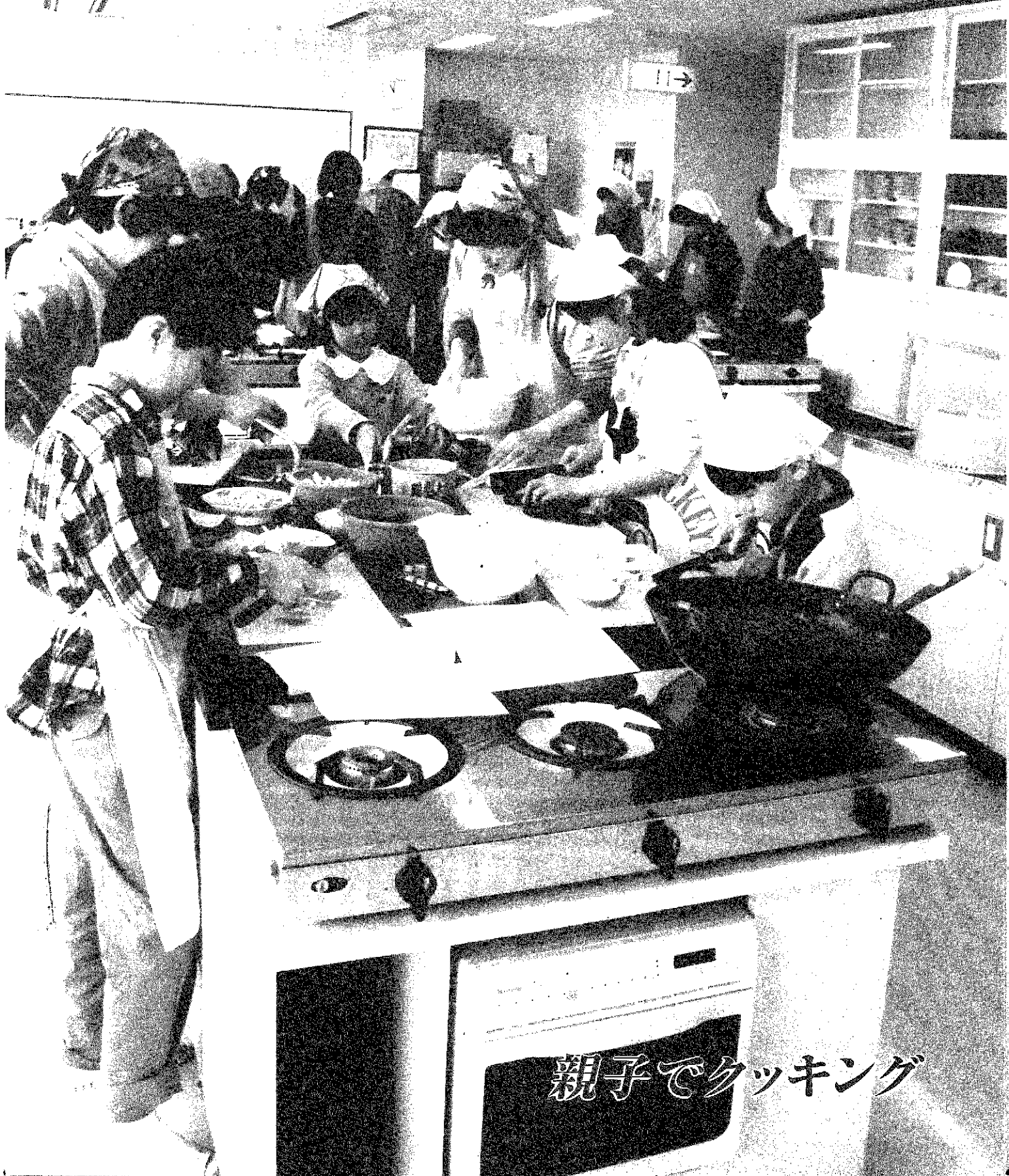

親子でクッキング

『公正・公平な町民参加の町づくり』を推進!

平成8年度予算などを審議する、三月定例会議が四日から開かれ町長が施政方針を述べました。その要旨を紹介します。

私が町政を担当させていただいてから一ヶ月半が経過をいたしました。いまだ、就任して日が浅いことから、各課から事業の概要を聴くことから町政の現状把握に努めているところでありますが「公正、公平な町民参加の町づくり」を政治信条に、町政に町民の皆様の声を反映すべく、今後、数多くの会合を持つなかで、ご意見ご批判を拝聴してまいりたいと考えております。

時代の推移によって、住民ニーズも多岐、多様にわたり多くの意見、要望があるものと思われませんが、地方自治の本旨に基づき、行政の役割、住民の役割を



▲施政方針演説を行う笹口町長

明確にした中でそれぞれの政策選択を行っていかねばならないと思っております。そのためには、町民の皆様や各団体の皆様方との対話の回を重ねながら相互信頼の輪を広げ、「住民参加の理想の町づくり」を目指して一層の努力をいたしたいと考えています。

現下の経済情勢を見ますと、バブル経済の付けが完全失業率3割という長期の景気低迷と、今まさに住専の処理問題等で象徴されるような日本経済の混乱があらわれますが、それに対応しての内需拡大と、景気浮揚策が最大の課題となっております。

国、地方財政は、高度成長期には当然の事ながら増大すると共に、その内容も借入金が増えたとともに、行政もまた、それによって肥大化しましたし、そこにはそれなりに効果も繁栄もあつたことは事実であります。が、今それら肥大した行政の減量化や借入金依存の財政構造の健全化が、今、まさに大きな課題となっております。

地方の時代といわれて久しいですが、地方分権が叫ばれるなかで、ようやく地方自らの創意と工夫による町づくりのできる権限と財政の裏付けが、法律や制度改正を含めた、具体的な検討として国に

おいて行われてきております。

私も就任して日の浅いものの、一日たりとも行政の停滞は許されるものではありませんので、私なりに限られた財源のなかで歳出を極力抑制するとともに、経常経費の節減、合理化等、財源の重点的かつ効率的な配分を念頭におき、節度ある財政運営をはかるべく8年度の予算編成を行いましたので、町民の皆様方の更なるご支援とご協力を賜りますようお願い申し上げます。

総じて景気低迷が続く、歳入の伸び悩み等の厳しい状況にあるなかで、当町の新年度予算につきましては、住民生活の安定、質の向上への配慮をしながら、社会経済情勢の変化に即応した政策を進めてまいります。

具体的には、越前小学校の屋内体育館やプールの整備事業、巻漁港修築事業、農村総合整備事業、矢川ふれあい公園整備等の継続事業や角田岬公衆トイレ建築工事、社会資本及び生活環境の整備として道路、排水路、下水道事業などを盛り込み、ソフト面でも高齢者福祉対策等、継続と充実を図る予算を編成いたしました。

一般会計予算については、歳入歳出それぞれ89億6,400万円となり、平成7年度当初予算に比較いたしまして、3億6,600万円の減の前年度比3・9割の減となりました。

財政全般について

歳入では、一番大きなウエートを占める町税ですが、前年度と同規模の減税が引き続き実施となります。前年度比較は1・72割増と、過去の実績等を勘案して積算をいたしました。

地方交付税であります。国の総額では前年度比4・3割増ですが、基準財政需要額において公共事業等の建設地方債への振替が行われること、国勢調査等の結果に基づき測定単位のうち、人口等が置き換えられること等の増減要因があり、各地方団体ごとにかんがりの差異が生じるものと見込まれますが前年度までの交付決定額などを考慮、検討の上、計上しました。

地方債は、一般公共事業債の充当率の臨時的引上げ及び対象事業の臨時的拡大により、農地防災排水事業債2,610万円、ふるさと農道緊急整備事業債8,200万円、地方特定河川等環境整備事業債2,700万円、消防施設整備事業債2,660万円、学校建設事業債1億9,280万円など後年度交付税処置のある優良債を主体に、合計12本で7億6,180万円を計上いたしました。

歳出では、経常費が前年度比較で1・2割増となり、その増の要因として人件費3・1割、公債費3・9割、扶助費・補助金6・1割とそれぞれ増加しております。また、投資的経費では、つくし保育園及び農村環境改善センターの施設整備が完了し、前年度比較で18・0割減

となりまして。なお、平成7年度末での公債比率の見込みは15・0割で、前年度比0・2ポイント増となりました。

また、過去3ヶ年の平均地方債許可制限比率は11・3割と前年度比0・7ポイント増となり、平成7年度末の地方債残高の見込みは74億9,966万1千円に

災害に備えて

巻町防災計画の全面見直し

昨年の1月17日未明に震度7という強烈に見舞われた神戸市を中心とする悲惨な状況は、いまだ記憶に新しいことと思われ、また、県内でも新潟北部地震の発生によって笹神村やその周辺市町村にも被害をもたらした地震災害は、他人ごとではない、戦慄と恐怖を覚えたのは私だけではないと思えます。

この被災状況を踏まえて、国では防災計画や救援活動、ライフラインの確保など多方面にわたって検討が行われておりますが、当巻町にあつては、昭和39年の新潟地震の経験から、昭和40年代に巻町防災計画が策定されましたけれども、その後、あまり見直しが成されなまま現在にいたつております。当時と今では条件も大きく異なりますし、また、広域的な支援体制の検討も必要でありますので、この際「巻町防災計画」の全面的な見直しを行い、現状に合った計画作りを行いたいと考えております。

第4次巻町総合計画の策定作業について

巻町では、昭和39年の「巻町振興計画」から平成元年の「第3次巻町総合計画」まで、過去4回にわたって総合計画を策定し、町政発展のため、行政運営の指針として諸政策を推進してまいりました。

ご承知のように、自然的・地理的条件に恵まれた巻町にありましては、今後、一層の発展が期待されることであり、そのためにも21世紀における「我が巻町のあるべき姿」を構想すべく「第4次巻町総合計画」策定に向けた「現状の分析」と「課題把握」作業に着手したいと考えております。

明倫短期大学の進出計画について

東西中学校が同時開校して以来、浜松中学校の跡地利用につきましては、再三にわたり検討を加えてまいりましたが、具体的な利用計画もなく現在にいたつております。

幸いにも、(財)歯友会・歯科技術専門学校が第一層の高等教育を図るべく「短期大学」へ昇格を目指すため、大学用地として提供願いたい旨の申し入れがありますので、議会にご相談申し上げ、地元集落等のご協力をいただきながら、推進してまいりたいと思っております。

巻町総合体育館の建設計画について

広く町民の皆さんからの要望があり、また「巻町総合体育館」の建設計画であります。十分これらの必要性を感じておりますので、実施に向けた検討に入りたい

原子力発電所建設に関する住民投票について

昭和46年5月、原子力発電所の建設計画が公表され、以来25年を経過しようとしている中で、今日まで原発問題について、幾多の論争があり、また、賛否両論の広報活動がなされてまいりました。

今多くの町民は、巻町の将来を大きく左右し、町民の生活に大きく影響する、この問題について、町民の意思を明確に把握し、これを町政に反映させていたいただきたいと真剣に願ひ、望んでおります。

町民皆様のご意見を伺い、町民の望む町づくりを行うことが、町政運営の根幹であるものとの認識に立ち、巻町における原子力発電所建設計画について、その建設の賛否を問うため、議員皆様の賛同を得たなかで早急に住民投票を実施し、この結果を尊重して、原発問題に対処してまいります。

なお、長年にわたつて原発にかんする広報活動、学習会等が実施されたことにより、町民にはすでに、住民投票において原子力発電所建設の賛否を判断するに十分な知識があるものと思っております。なお一部には知識を得た意向もありませんので、巻町にとつての原子力発電所建設について議論を深めていただく、町民参加型のシンポジウムを開催する所存でありますので、ご理解とご協力をお願いいたします。

福祉の向上・充実

福祉・保健



▲保健センターでの健診の様子

超高齢化社会の到来と相まって、高齢者対策の推進は当町においても避けて通れない課題と認識しているところであります。

そこで、高齢者の保健福祉対策の指針として策定いたしました「巻町老人保健福祉計画」(巻町思いやり長寿21プラン)の3年次といたしまして、この更なる実現に向けて、在宅福祉の向上や入所施設の確保など、高齢者福祉の充実に意を配してまいります。

また、国の施策において、老人福祉サービスとの根幹ともいえるべき「公的介護保険制度」の創設に向けて、平成8年度において法制化されようとしている現況に鑑み、福祉サービスの対応の変化に誤りなき施策の展開を図ります。更には、児童・障害者など福祉を取り巻く諸般の環境は、いまだ十分とは言えない現状であ

りますので少しでも前進させるため、きめ細かな施策の推進を図ってまいりたいと思っております。

保健については、平成7年度保健サービスの拠点となる「巻町保健センター」がオープンしましたので、町民から利用されやすい環境づくりに努めたいと思っております。基本検診あるいは各種がん検診などは、例年どおり実施いたします。平成8年度は特に検診内容の充実を図るため、大腸がん検診を精度の高い検診方法で採用することとしました。

いずれにしましても、高齢化時代を迎え、町民が健やかに老いることを目標に、保健事業を展開してまいりたいと考えております。

生産環境を整備

産業・観光

農業の基幹である米作りにつきましては、昨年11月の「主要食糧の需給及び価格の安定に関する法律」いわゆる「新食糧法」の施行により、米は国の規制と管理が廃止され、市場原理を反映する生産と流通の時代となりました。

しかしながらこれにより、米を「作る自由」「売る自由」の認識が農家に強く影響し、農家個人個人が「自由」に米作りを行った場合、米の需給バランスは崩れ、価格の低迷などを招く恐れがありますので、「生産調整」への対応や「おいしい米」作りの取り組みを生産者は勿論ですが、農協や関係機関とともに一体となり、産地間競争に勝ちぬくことのできる、農業の体質強化を図る必要性があると考

えます。その一つの方策として、農業経営基盤強化促進法に基づく「認定農業者」を育成し、「集落の農地・農業は集落で守る」の合言葉のもと、福井県内に建設いたしました農村環境改善センターの効率的な運営とともに、地域農業の発展に努めてまいりたいと思っております。

生産基盤整備事業については、幹線農道網、幹線排水路の整備をはじめ農村総合整備事業による生活環境整備は継続的に実施するとともに、大園場整備事業を推進し、より生産コストの低減を図ってまいりたいと思っております。

松くい虫の防除は、海岸保安林を中心に航空防除を行い、角田山麓周辺については伐倒駆除による方法で継続的に実施してまいります。

漁港整備については、第9次漁港整備計画のもと、北防波堤の工事を継続的に実施し、将来展望に立った「港づくり」に努力いたします。

商工業については、近年における車社会の進展や道路交通網の整備に伴い、消費者ニーズの変化や個人消費の流動化は著しいものがあります。この対応には容易ならざるものがあると共に、企業や地元商工業者を取り巻く環境は、極めて厳しいものであると承知しております。従って、これの対応には、経済動向の見極めや、創造性が求められることも事実かと思っております。このような状況から、商工会との連携をはじめ各種の公的資金の活用を促すなど、商工業振興に努めてまいります。

観光といたしましては、海・山・温泉をはじめとする魅力ある観光資源を多くに、町内各小・中学校の教育内容のより一層の充実を図るため、教材・教具の整備についても努めてまいりたいと思っております。

また、いじめ不登校児童生徒対策関連事業につきましても、十分な指導体制を整え、取り組んでまいりたいと存じます。生涯教育、文化芸術の振興につきましては、住民からの学習課題を把握し、それぞれの時期に応じた学習ができるよう、指導者の発掘、情報提供、また自主的活動への援助、それらの場としての施設整備など、生涯学習体制の整備を図りたいと考えております。

また、文化会館などの施設を活用しながら、住民の創作活動の場づくりなど、文化芸術の向上に努めたいと考えております。

文化財に対する理解を深めるため、遺跡の周知、文化遺産を利用した学習の場等の開設をしながら郷土文化への触れ合い、意識の高揚を図ってまいりたいと考えております。

体育・スポーツに関してであります。昨年、町民各層からのご協力を得て設置いたしました「巻町スポーツ振興計画策定委員会」の答申を踏まえ、より町民のニーズに即した事業展開を図り、健康で活力にあふれた町づくり、体力づくりに寄与したいと思っております。

このため新規事業として、巻町の恵まれた自然を再確認する中で、健康づくりの一助としていただくために、「緑を楽しむ」「蛍の観賞」「夕日観賞」などのテーマに基づいたウォーキングを、4回にわたり「友遊ウォーク」と名付けて実施する予定です。更に、地域スポーツの振興のためのモデル事業として、漆山地区を対象としてニュースポーツの大会を実施すべく計画しております。

生産環境整備を重点に 土木行政

土木建設行政は、町行政の中において、住民と最も密接な関わりを持つているところであります。

従いまして、公共事業による社会資本の整備は勿論のこと、生活環境の整備更には、住民と直結したきめ細かい住民サービスが要望されるところであります。本年度の公共事業としましては、従前からの継続事業であります、町道1425号線の道路改良事業、矢川河川環境整備事業、矢垂川上流部におけるふるさと砂防事業、下流部におけるふるさと川モデル事業であります。

町道1425号線の工事については、今年度を最終年度として工事を完工する予定でありますので、全線の供用開始は地域振興に大きく寄与するものと思っております。また、他の公共事業については、いづれも早期完成をめざしているところでもあります。

町単独事業においても、厳しい財政事情の中で、最大の効果を上げるべく努力をいたしているところでありまして、道路舗装・道路改良・水路改良などの生活

実施すべく計画しております。また、平成6年度から県より派遣された社会教育主事も3年目の最終年度となるため、スポーツ団体、指導者の育成など生涯スポーツ振興のための環境整備の確立を図ってまいりたいと思っております。

特別会計について

厳しい国保財政に対処するため、国においても国民健康保険制度の様々な改正が予定されているところであります。

保険者として、健全な事業運営の確保が図られるよう適切な対応に努めているところであります。

平成8年度国民健康保険特別会計歳入歳出予算の総額は、17億2,846万9千円とし、平成7年度当初予算と比較して0.7割、1,255万1千円の増となりました。

国民健康保険事業

主なものについて申し上げますと、歳入については保険税現年課税分の収納見込額を平成7年度当初予算と同額の7億4,864万9千円といたしました。繰入れ金は、一般会計から保険基金安定分1,424万円、国保運営協議会報酬分21万6千円、総務費の委託料及び負担金の一部分として554万7千円、出産育児一時金分720万円、財政安定化支援事業分1,279万7千円の合計4,0

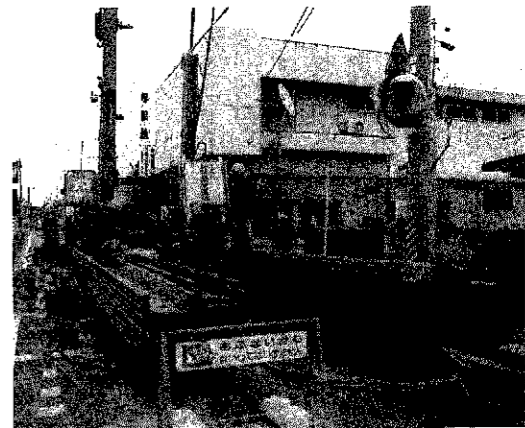

環境整備を進めてまいりたいと思っております。その事業費として、1億5,000万円を計上いたしました。

内容としましては、道路舗装工事9ヶ所、延長約750m、道路改良工事9ヶ所、延長約657m、水路改良工事8ヶ所、延長約580mであります。

都市計画事業として整備を進めてきております、矢川ふれあい公園整備事業であります。平成8年度をもって補助対象部分の工事を完了する予定となっておりますので、年度内には供用開始ができるものと思っております。

消防力の充実を図る 消防・防災

地域防災の強化と充実を図るべく、平成7年度から3ヶ年計画で消防施設の整備を進めてきておりますが、2年次になる本年は老朽化の著しいポンプ2台、積載車2台の更新を行う予定であります。

00万円を計上いたしました。歳出では、保健給付費を当初予算の2.5割減の12億4,817万5千円を計上、老人保健拠出金につきましては、10.7割増の4億9,333千円をそれぞれ計上いたしました。

また、住民の健康管理や疾病予防に資する保健事業にも配慮し、事業の充実を図ってまいります。国保事業の運営につきましても、年々被保険者が減少するなかで医療費が上昇するなど抱える課題も多くありますが、医療費適正化指導や健康づくりPRなど、積極的かつ効率的に実施していくとともに、今後の医療費の動向を注視しながら、国保財政運営の安定化に対応してまいります。

全国的にも高齢者増加のなか、当町においても全人口のうち、高齢者の占める割合が年々増加しており、それと共に老人医療費もますます増大しております。本会計の99.8割が医療費で占められていることから、高齢者が元気で明るく生活できるように保健・医療・福祉全般にわたる施策の充実を図り、本制度の運営の安定化をめざします。

企業団地 造成事業

漆山企業団地は、地域の皆様のご理解をいただく中で、団地造成の推進を図ってまいりました。

の誘致に努めたいと考えております。

▼下水道事業

住民の良好な生活環境の確保として、必要不可欠であります下水道の整備につきましては、長期的な計画に基づき西川流域下水道事業の関連で巻町公共下水道として、整備の推進を図っているところであり、平成8年度の工事区域は、昨年の工事延長として6、7、8、9区の一部区域を南の方へ延ばす計画であります。

▼水道事業

地域住民のライフラインの機能を強化するため、石綿管の布設替えにつきましては、平成7年度に引き続き水道管路近代化推進国庫補助事業より整備を図ってまいります。

現在、村部地区から実施しておりますが、町部地区につきましては、公共下水道事業の工事に対応して更新を実施いたします。一方、経営健全化計画に基づき不良債務の解消は、平成7年度の地方公営企業繰出基準の改正により、高料金対策費の大幅な減額となり、平成9年度に予定された不良債務の解消が困難となりました。今後、経営健全化計画の見直しを図り、経営の安定化に努めてまいります。

▼病院事業

平成8年度は、医療費の改定が見込まれていますが、今回も薬価の引下げや新しく高齢者医療費の定額制の導入が予想され、医療機関を取り巻く経営状況はますます厳しくなっております。このような状況のなかで、新しく導入したMRや、新機種に更新したCT、また今後購入予定の骨粗しょう症診断用の装置など、高度医療用機器などを効率良く活用し、患者サービスや経営に努力し、地域医療の中核病院としての役割を果たしてまいりたいと考えております。

また、老人保健施設「横の里」につきましては、開所以来3年目となりますが、高齢者の方々や町民の皆さんから喜んでもらっており、入所率も年々上がっております。

国において公的介護保険制度が検討されており、今後ますます老人医療・保健・福祉行政が重要となつてまいりますが、今年度も老人保健サービスと施設の適正な運営に努力してまいりたいと考えております。



聴覚障害のある方に便利 『電話お願い手帳』を寄贈

NTT巻支局(中川賢一支局長)から三月一日、耳の日(三月三日)を前に聴覚言語などに障害のある方やお年寄りなどを対象に自分の代わりに電話を掛けてくれるようお願いする時に便利な「電話お願い手帳」四十冊が町に寄贈されました。



▲笹口町長に手帳を手渡す中川賢一支局長

伝統ある松野尾小学校 創立120周年記念式典

今年で創立百二十周年を迎えた松野尾小学校(桑原孝校長)では、三月一日に町長、地元区長など来賓とPTA関係者約二百人と全校児童百九十六人が参列して記念式典が行われました。

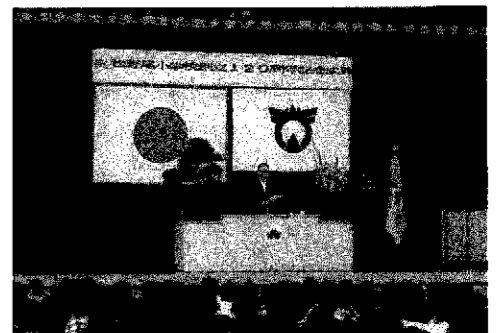

▲式辞を述べる山本誠一実行委員長

終えました。

また、記念品として、学校に地域からジャングルジムが、岩崎忠孝氏から絵画「蓮の露」(樋口峰夫作)が贈られました。

地震の備え総点検④

「わが家からは火事を出さない②」

「住宅防火対策」は、住宅火災の主な原因を防止する対策をまとめたものです。

住宅防火対策ですすめている防災機器等を効果的に使うことで、地震による火災もふせぐことができます。実際に活用方法の例をあげてみました。

○台所「安全調理器具、住宅用火災警報器、住宅用火災器、防炎製品(エプロン)など」
住宅火災の出火原因のトップがコンロによるものです。

「安全調理器具」は、大きなゆれがあつても、立ち消え安全装置や空だき防止装置などの安全機能で火災を防止します。

「住宅用火災警報器」は、熱(80℃前後)を感知するものや煙を感知するもので火災の発生を初期の段階で知らせてくれます。

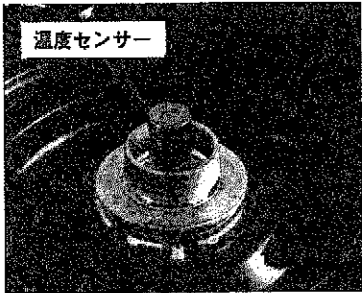

温度センサー
油ものなどの調理時に、鍋底の温度を検知し、発火温度に達する前に自動的にガスを遮断して火を消す安全装置付コンロ。

「住宅用火災器」は、てんぷら油、石油ストーブや電気器具などの出火の初期消火に効果的です。

○居間「住宅用火災警報器(煙)、防炎製品(カーテンやじゅうたん等)、安全扉扉器具など」
「防炎製品」は、マッチやたばこの火が接触しても燃え広がらないため、火災にならずに消えてしまいます。

「安全扉扉器具」は、製造メーカー

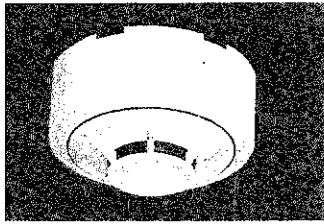

住宅用火災報知器(煙)

カーや機種によってその安全機能が違いますが、耐震自動消火や不完全燃焼防止、加熱防止、低酸素自動停止などの安全機能を装備したものがありません。

○寝室「住宅用火災警報器(炎、煙)、防炎製品(ふとん、衣類)、安全扉扉器具など」
住宅火災の犠牲者の7割が逃げ遅れによるもので、犠牲者の半数は就寝時間帯で発生しています。

警報により特に深夜の火災を早く知ることができれば犠牲者は少なくなります。

高齢者や乳幼児の部屋、寝室には炎や煙を感知する警報器が適していますが、炎感知器はマッチやライター、ロソクの炎でも作動するため、部屋でたばこを吸う場合や炎の出るストーブを使用する場合などは煙感知器が適しています。

火災の犠牲者の30%は、ふとんや寝まき、パジャマなどの着火によるもので、高齢者の割合が高くなっています。

防炎製品を使用すれば、多くの犠牲者を出さずにすみます。

○その他の場所
階段上部に煙感知の火災警報器を取り付ければ、2階にいる家族に火災を早く知らせることができ、酸欠や一酸化炭素中毒の犠牲者をへらすことができます。

知って得するボケ講座開催

巻町在宅介護支援センター

日頃、痴呆老人を抱えどう接したらいいか困っていますか。介護にいきづまっていますか。このような悩みを持つている方、それを支える家族や地域のパイプ役の方のための「知って得するボケ老人介護講座」が、二月二十七日、巻町保健センターで開催されました。

講座は、実際に痴呆老人を抱える大和町のボランティアグループ「よもぎの会」のメンバーが、自らの体験を事例にしたもので、「富士子おばあちゃんの日を追って」と名付けた劇を通して、ボケの実態や対処の方法を伝えました。

素人の劇団とは思えない見事な演技に笑い涙する一方、「若い」という避けては通れない問題に会場のみなさんはいくく



▲徘徊し、おまわりさんに保護される場面

全機能をもつものを積極的に取り入れて、災害に備えていたいただきたいと思ひます。

住宅防火対策や地震対策についてのテキストは消防署(予防課)防係 TEL72-3309)にありますので、どうぞご利用ください。

巻町廃棄物減量等

推進審議会が中間答申

ごみ減量対策を強調 ごみ袋の指定制・有料化も将来の課題



▲巻町長に中間答申を手渡す佐藤会長

巻町廃棄物減量等推進審議会（佐藤治一会長）は二月二十七日、ごみ減量化等の方策についての中間答申及び経過報告を巻町町長に提出しました。

報告によりますと、町の平成六年度のごみの排出量は、年間町民一人当たり約〇・四二ト、総排出数量約一万二千七百トであり処理経費は、町民一人当たり約七千七百円（経常経費のみ）で、総額約二億三千万円にもなります。排出数量は、十年前

に比べ約二三割以上も増加しており、この傾向は今後も続くものと推測され、それに伴って処理経費、町民負担も膨らむ一方です。そのため、今後はごみの排出抑制及びリサイクルを推進するとともに、排出されたごみについては資源の利活用を考え、できるだけ経費のかからない処理を進めなければなりません。

また、ごみ処理における公平性から近い将来にごみ袋の指定制や有料化の検討も必要という積極的な意見も出されました。こうした現状から当面実現可能と考えられる方策等の中間答申として、次の四項目を挙げています。

1、ごみ行政について広報・対話等を通じ町民意識の高揚と啓発。
平成五年度から町民参加の全町クリーン作戦を実施、「自分の住んでいる街をきれいにしよう」という環境美化意識に大きな成果を上げている。

環境教育が最重要 消費者講演会

平成七年度消費者講演会が新潟県消費者協会巻支部（相場和子支部長）と巻町環境衛生推進委員会（笹木稔会長）の共催で三月一日、巻町公民館小ホールで開催されました。講師に新潟薬科大学及川紀久雄助教授をお招きし、「環境問題とライフスタイル―ごみと地球環境―」と題して行われた講演会では「ごみは資源であるという環境教育が大切。物を大事にする気持ちがやさしさを育て、それが校内暴力など無くしてしまいます。今一番環境に対する意識がないのは、行政や業者ではなく実は私たちなのです。」という話に参加したみなさんは熱心に耳を傾けていました。



▲講演する及川助教授

経済活動の活発化やライフスタイルの変化などにより、年々ごみの量が増えています。ごみとして捨てられたものはすべて地球上の貴重な資源から作られた物です。二十一世紀の地球はそのまま行ったら壊れてしまうと言っておられる方もあります。

私達消費者協会ではごみ減量化、再資源化について話し合ったり、専門家の講演を聞いたり、町内外の施設見学をし、どうしたらごみが減らせるか、リサイクルできるか考えて参りました。不用になつたから捨ててしまふのではなく、何とか活用できないだろうかと考えようという事です。

国民年金情報

困ったときにはご相談を

自営業などの第1号被保険者の方は、自分自身で保険料を納めなければなりません。思いがけない病気やケガ、失業、営業不振などの理由で納めたくても納められないときは、一人で悩まず、まず国民年金の窓口へご相談ください。



あなたの年金権を守る免除制度

未納か免除かでは大きな違いがあります

ケース

納められないから仕方なく未納のままにしていたAさん。国民年金の窓口で相談し免除を受けることができたBさんのケースでは、AさんもBさんも、保険料を納付した期間は17年、Bさんは他に免除期間が10年あります。老齢基礎年金を受けるには、保険料納付済期間（免除期間を含む）が原則として25年以上必要です。

Aさんの老齢基礎年金は

納付済期間は17年のみです。これでは老齢基礎年金が受けられないばかりか、今ままで納めた保険料もムダになってしまいます。

Bさんの老齢基礎年金は

納付済期間17年+免除期間10年=27年
65歳から老齢基礎年金が受けられます。

■手続きはお早めに
免除は申請した月の前月から保険料が免除されます。申請が遅れると、その分、免除の開始が遅れます。

■手続きは
国民年金の窓口で免除申請書に、必要事項を書き提出してください。
▶手続きに必要なもの 印かん

保険料が免除された場合、次の点にご注意ください。

- 保険料免除期間は受給資格期間に
保険料を免除された期間は、年金の受給資格の対象となり、年金額の計算の際には、免除期間の3分の1だけが保険料を納めた期間として計算されます。
- 保険料の追納ができます。
免除された期間の保険料は、10年間さかのぼって全部または一部を後から納めることができます。学生時代に免除を受けても後で追納することによって、将来満額の年金を受けることができます。

※加入していても免除を受けず、保険料も納めずにいた場合には、追納は2年間しかさかのぼることができません。



●保険料の納付について
月額¥11,700を納めます。
平成8年4月からは月額¥12,300です。

詳しくは役場社会福祉課国民年金係までお問い合わせ下さい!!

入札結果 (落札請負額300万円以上) 総務課 (平成7年11月から平成8年2月末まで)

Table with 8 columns: 工事名(施工地), 請負額(円), 施工業者, 工事期間, 工事名(施工地), 請負額(円), 施工業者, 工事期間. It lists various construction projects and their details.

*入札結果を公表しています。閲覧したい方は総務課財政係まで!

昨年十一月に「食糧管理法」に変わる「新食糧法」(主要食糧の需給及び価格の安定に関する法律)が施行されました。この「新食糧法」の下での新しい生産調整の対策として、平成八年から平成十年までの三年間、「新生産調整推進対策」が実施されます。



全員参加で転作の100%達成を 《新生産調整推進対策》

あり、また、近年の米の消費減少から、現在は米が大幅に需給過剰となっております。そのため、昨年よりも強化された二十三都府という厳しい転作の配分が各農家に対してされました。

今対策から新たに実施される「とも補償」という制度について、農協から説明されると制度の内容、手法についての質問が多く出されました。

いこいの広場 講演会 テーマ「いじめ・不登校の克服」 講師 西 信之先生(中野小屋中学校教諭) 日時 3月23日(土) 13:30~15:00 会場 巻町公民館研修室(2F) 主催 巻アールベルの会 参加費 300円(資料代) 問い合わせ 岡田美和子まで(72-8422)

第5回 町民海外研修報告 No.7

サンフランシスコ編 私のアメリカ研修旅行 相場順子さん(赤箱)

今回の研修旅行は、私にとっ て初めての海外旅行となりました。研修先であるアメリカも、今迄は本や映像でしか感じる事ができず、短い期間でしたが、充実した五日間となりました。ホームステイがあると聞いて、出発前は気が重かったです。全く知らない家庭にわずか一日であるとはいえ泊まること、語学に全く自信がなく大丈夫なの

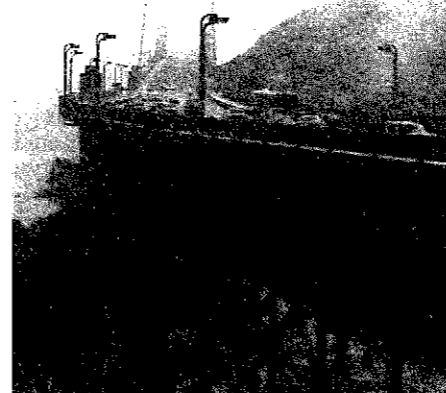

▲サンフランシスコのゴールデンブリッジ

う一度体験できる機会があれば是非参加したいです。そして、ヨセミテとグラント キヤニオンの二つの国立公園を見学しました。出発前にこれらの資料を読んではいましたが、見ると聞くのとは大違いで、スケールの大きさを目のあたりにし感激しました。地元の佐渡弥彦米山国定公園とは、比べものにならない程でした。国立公園ひとつをとっても、日本とアメリカの違いが、はっきりと感じとれました。まず一つは、その場所を観光地化しないことです。日本の場所は、付近におみやげ屋がたくさんできたり、飲食店が軒をつらね宿泊施設ができ、そして看板や案内図などが設置され、人の手を加えてしまいがちですが、アメリカの場合、極力自然をありのままにし、それ自体を楽しむといった

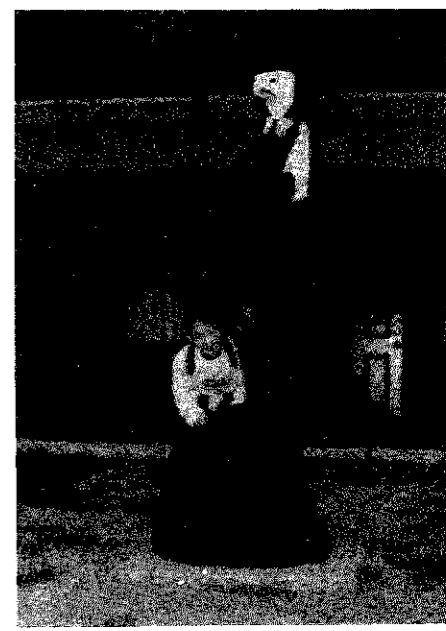

▲ヨセミテ公園にて筆者の相場さん



▲研修仲間と相場さん(右端)

感じます。現在の日本は、何でもかんでも不便さを感じる ところを便利に変えてしまう習慣が、知らず知らずの間に身につけてしまったのかと改めて思い知らされました。市内視察は、シアトル、サンフランシスコ、ロスアンゼルスと三都市でした。フリーウェイをバスで走りましたが、日本の有料道路はこれに比べ、その機能を活かされていないと感じます。国土の広さが違うのは言うまでもないですが、道路事情の差をうらやましく感じました。

この視察旅行で感じたアメリカの大きさや自然。そして、自然保護に対する考え方が自分の考えている自然の守り方とあまりにも違うという事を感じさせられました。日本の自然をもう一度よく観察し、永遠に残していけるように努力していきたいと感じました。



にゅう
ふえいす

宇之津 あさみちゃん [11か月・割前]

芳昭さん、いずみさんの女の子さん。「女の子らしくかわい名前をと思二人で考えました。元気を産ぶ声を聞いた時とでもうれしかったんです。」とママ。「最近一緒にお風呂に入っても泣かなくなったのがうれしい。明るく元気な子どもに育ってほしいです。」とパパ。おじいちゃん、おばあちゃんの家に行っては本を引っぱり出したりいたずらしちゃうけど二人のこと大好きなあーちゃんです。



2月末の人口

総数 30,662(-29)
男 14,885(-31)
女 15,777(+2)
世帯数 8,566(-43)
(土)は1月末からの増減

お誕生おめでとう (2月16日～29日届出分)

名	前	出生月日	保父	産母	地区
土田	美緒	2.9	真樹	尚子	12区
山田	結衣	2.15	一成	千賀	大原
大澤	結花	2.16	秀一	麻美	竹野町
佐藤	遙也	2.18	龍一	玲子	角田浜
久保田	真冬	2.18	勝之	美保	漆山2の丁
上田	龍生	2.19	成美	裕子	東6区

ごめい通をお祈りします (2月16日～29日届出分)

名	前	死亡月日	年齢	地区
中川	タツ	2.16	86	松野尾下組
真島	ミヨ	2.16	81	松野尾興業第1
五十嵐	竹治	2.18	76	潟頭
立川	イク	2.22	88	赤館
青木	サト	2.24	83	角田浜
猪俣	健	2.24	58	3区
樋口	正一	2.25	64	赤館
大越	秀美	2.28	33	グリーンハイツ
大越	愛美	2.28	8	グリーンハイツ
渋谷	セヨ	2.28	90	4区

善意

◎松野尾小学校に次の方から寄贈していただきました。

◎松野尾小学校PTA(小出耕三会長)から児童の雨具掛けとして、ロングハンガー

◎岩崎忠孝さん(松野尾)から創立120周年記念として絵画(油絵)152号

◎大橋正義さん(月潟村)から退職記念として応接3点セット

◎漆山地区(亀山甚一代表区長)から漆山小学校に役立ててほしいと噴霧機、オルガンなどを寄贈していただきました。みなさんありがとうございました。

巻町から入選者、新潟県でただ一人
全日本絵手紙コンクール(一般の部)

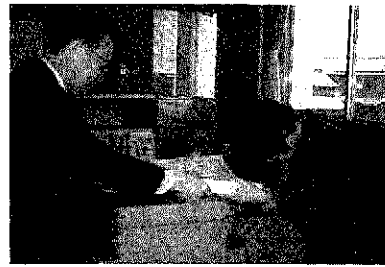

巻郵便局(田村幸蔵局長)では、第45回全日本年賀版画・絵手紙コンクールに入選した西山シズさん(12区)に賞状及び副賞の伝達式が行われ

れました。

絵手紙コンクールの応募点数は全国で39,576点で、そのうち、一般の応募点数は4,370点の中、入賞は全国で12人。入選は130人で、新潟県ではただ一人の入選者となりました。

西山さんは、「入選するなんて思っていなかったので本当にびっくりしています。」ととてもすてきな笑顔で入選を喜んでいました。

絵手紙は、「ベニバナ」を題材にして描かれた作品で、知り合いのおばあちゃんが寝たきりなので、おばあちゃんに年賀状を出す気持ちになって書いたもの。

乾燥したベニバナは、葉の色はあせてしまっても、花は鮮やかな色のままなので、ベニバナの絵のわきに、



「枯れても生き生き」とことばを添え気持ちを表現しました。

西山さんは、「絵も字もへたなのに入選したのは、審査する人が私の気持ちを感じ取ってくれたんだと思います。ありがとうございました。」と喜びを話していました。

表紙 親子でクッキング

保健センターで2月24日、親子の料理教室が行われ、親子約20組が参加しました。この料理教室は、ふれあう時間が少なくなってきている今日、料理を通して親子でふれあいのひとときを持ってもらおうと開かれました。

献立は、骨を丈夫にするカルシウムや鉄分を多く含んだキャロットピラフ、チンゲンサイと高野豆腐のスープ、デザートなど5品。

子どもたちもかわいいエプロン姿で大奮闘。トントンと包丁の音、「お母さん、玉ねぎはどう切るの。みじん切り？」など、楽しい会話のなかで調理していました。初めての料理で苦戦したものの、出来上がったものは上々のでき、最後に皆で作った料理をおいしく食べました。

3/23 ごみ収集はお休みです

3月23日(土)は、ごみ収集業務はお休みです。
ごみを出さないようみなさんのご協力をお願いします。

この事業の一つ「地域リーダー養成塾」は、第一期生・第二期生に引き続き第三期生を募集します。あなたの優れた才能を、これか

●対象は
参加した塾生の中から塾長、運営委員会を構成してもらい、塾生の自主性に任せます。

●募集の締め切りは三月二十二日(金)
●申し込み・問い合わせは役場企画調整課へ
☎72-3131(内線225)

二十一世紀に向け、个性的で独創的な町づくりの担い手として、地域に貢献できる人材の育成を図るため、平成三年度から「巻町人材育成事業」を実施してまい

●運営方法は
参加した塾生の中から塾長、運営委員会を構成してもらい、塾生の自主性に任せます。

●募集の締め切りは三月二十二日(金)
●申し込み・問い合わせは役場企画調整課へ
☎72-3131(内線225)

地域リーダー養成塾 第三期生を募集

ユニークでやる気のあるあなたの参加を

●期間
二年間の予定です。
●初回開催予定は平成八年四月の予定です。
●運営費は町からの補助金百万円程度と個人会費として年間一万円。

●募集人数は二十人程度。
●期間は二年間の予定です。
●初回開催予定は平成八年四月の予定です。
●運営費は町からの補助金百万円程度と個人会費として年間一万円。

町職員を募集します

町では、次のとおり職員を募集します。
受験申込書、試験案内は役場総務課人事係にあります。

受付期間は、3月11日(月)から4月22日(月)までです。

職種 (採用人数)	受験資格	試験 日程 内容
理学療法士 (1名) ※平成8年5月1日採用予定	有資格者(資格取得見込)の25歳以下で通勤可能範囲に在住している人	とき ・4月25日 ところ ・受験者に通知します 試験内容 ・作文 ・面接
視能訓練士 (1名) ※平成8年7月1日採用予定	※年齢は平成8年4月1日現在の満年齢です。	

お気軽にどうぞ 交通事故に関する相談

県では、交通事故被害者の救済と援護のための相談所を開設しています。お気軽にご利用ください。
〈常設会場〉
○新潟相談所
県庁1階
☎025(285)5511
内線3972・3973

〈移動会場〉
○吉田相談所：毎月第2水曜日
吉田町役場内 ☎92-2111
○三条相談所：毎月第1・3火曜日
三条市役所内 ☎0256(34)5511

入賞作品ただ今展示中!

平成7年度 巻町観光写真コンテスト
去る2月20日行われた巻町観光写真コンテストで入賞した13点(応募数68点)と、事務局推せん6点を展示しています。この機会に是非ご覧ください。
期間 3月15日(金)まで
場所 役場正面玄関ロビー



角田山自然館 情報コーナー

角田山自然館の展示内容について順次紹介していきます。

① 角田山の生態系

角田山は越後平野の成長を助けるとともに、海の侵食から平野を守ってきました。これは平野の最も海に張り出した部分が角田山であり、それより北では急激に平野が狭くなっていることから分かります。そして平野側と海側では斜面や植物の生え方に違いがあることに気がきます。
※ギャラリイの利用をご希望の方は角田山自然館へ
☎73-4817

平成8年度 生徒募集

生活を楽しむ暮らしの中に潤いを

公民館趣味教室

(巻町公民館と漆山地区公民館では、平成8年度の生徒を募集しています。)
各教室とも素晴らしい講師陣を迎えて、あなたの参加をお待ちしています。

巻町公民館

期間 5月から翌年3月まで(子ども将棋教室：4月から翌年3月、着付教室：5月から12月)
※いけばな教室の材料費は別となります。

教室	開催日	時間	経費	定員	講師	
子ども将棋	第1・第3日曜日	9:00~11:30	500円	30人	上野伸一・宝輪寅雄 塩谷晴一	
子ども書道	毎週金曜日	17:15~18:15	2,000円	50人	細山牧男・樋浦幹子 住川秀英・近藤菊枝	
着付	第1・第3日曜日	19:30~21:30	1,000円	30人	平野百合子	
水墨画	第2・第4土曜日	13:30~15:30	1,000円	30人	佐野宏作	
大正琴	第2・第4日曜日	13:30~15:30	1,000円	20人	金子秀樹	
書道	第1・第3月曜日	19:30~21:30	1,000円	30人	東海林余志朗	
紙粘土	第1・第3土曜日	9:30~11:30	1,000円	20人	小林美津子	
いけばな(池坊)	第1・第3・第4水曜日	9:30~11:30	1,500円	30人	南須原 露	
	第1・第3・第4金曜日	13:30~15:30	1,500円	30人	南須原 静	
	第2・第4水曜日	19:30~21:30	1,000円	30人	本間 リオ	
茶道	第1・第3水曜日	19:30~21:30	1,000円	30人	南須原 露	
	裏千家流	第1・第2・第3水曜日	9:30~11:30	1,500円	30人	平原 良子
	宗徧流	第1・第2・第3木曜日	19:30~21:30	1,500円	30人	石山 喜代恵
石州流	第2・第3・第4月曜日	19:30~21:30	1,500円	30人	山崎 イツ	

○申し込みは3月29日(金)までに巻町公民館☎72-3329へ(定員になり次第締め切ります) ○申し込み少数の場合は中止になることもあります。
○開級式は、はがきで通知します。

漆山地区公民館

※現在の教室を4月以降も継続します。

教室	開催日	時間	講師	教室	開催日	時間	講師
実務書道	第2・第4金曜日	19:00~	岩田 石 英	カラオケ民謡	第1・第3月曜日	13:30~	斎藤 寅 二
いけばな(池坊)	第2・第4水曜日	19:00~	伊藤 フ ミ	囲碁・将棋	第3日曜日	13:30~	(会員同士の研究と競技)
大正琴	第2・第4月曜日	9:00~	樋口 菊 枝	ピンポン	毎週水曜日	13:30~	(会員同志のふれあい競技)
趣味表具	第2・第4金曜日	13:30~	大泉 二 郎	グラウンドゴルフ	毎週月・水・金曜日	13:30~	(会員同志のふれあい研究)
詩吟	第1・第2・第3第5月曜日	19:00~	山田 吉 也	ゆとり教室	第3金曜日	18:00~	(会員同志のふれあい研究)
手芸サロン	第1・第3木曜日	13:30~	天野 友 希	○申し込みは漆山地区公民館☎73-2660へ。いつでもどうぞ			

親子料理講習会開催

峰岡地区公民館

峰岡地区公民館では、親子料理講習会を開催します。
親子ともども仲間の方々をお誘いあわせてご参加ください。
と き 三月二十日(春分の日)
午前九時三十分~十二時
ところ 峰岡地区公民館調理室
講師 小林順江先生
参加人数 二十名(先着順)
参加費 一人 五百円
申込み 三月十八日(月)午前中までに峰岡地区公民館へ申し込んでください。☎73-4055

子供将棋大会

巻町公民館では小学生を対象に将棋大会を行います。
町内在住の小学生の皆さん奮って参加してください。
と き 三月二十日(前日)午前九時
(大会は午前中終了)
ところ 巻町公民館和室(二階)
競技方法 低学年・高学年に分けて競技
参加費 無料
申し込み 三月十八日(月)までに巻町公民館へ

千葉大学合唱団・合唱音楽同好会

ジョイントコンサート

日 時：平成8年3月17日(日) 午後4時開演
会 場：巻町文化会館大ホール
指 揮：栗山文昭、田辺伸五郎
ピアノ：鈴木あずさ
入場料：500円

カワイ楽器、曲栄堂で好評発売中
プログラム：Komm, Jesu, Komm 他/朱鷺/風はきまぐれ/北欧、日本の合唱の名曲を集めて

◆演奏会終了後、交流会も予定しています。千葉県の名産品を紹介するつもりですので、ぜひ、新潟県の方の御来場を団員一同、心からお待ちしています。

生徒募集

♥ジュニアソフトテニス教室

対 象 小学校新4年生 男女各10人
練習日 毎週日曜日と祭日 午後1時~3時
ところ 城山運動公園テニス場、町営体育館
期 間 4月から1年間
会 費 年2,000円(保険代含む)

♥ジュニアサッカー教室

対 象 小学校新3年生以上15人
練習日 毎週日曜日 午前8時~11時
ところ 巻北小学校グラウンド
期 間 4月から1年間
会 費 年3,000円(保険代含む)

♥ジュニアホッケー教室

対 象 小学校新4年生以上30人(男女問わず)
練習日 毎月第2・第4土曜日
午前9時30分~11時30分
ところ 城山運動公園多目的広場
期 間 4月から1年間
会 費 年1,000円(保険代含む)

◆上記の申し込み・問い合わせは…3月22日(金)までに役場生涯スポーツ課へ

参加チーム募集

巻町野球連盟

巻町野球連盟では、平成8年度の加入申し込みを受け付けています。
加入希望のチームは、4月5日(金)までに事務局(巻町役場内 斎藤隆夫さん☎72-3131)へ申し込んでください。

■第四回文化セミナー

「スカベンジャー」忘れられた子供たち

映画鑑賞会
ファイリピン・マニラ市にあるアジア最大のスラム街「スモーカー・マウンテン」。そこでスカベンジャー(ゴミ拾いを生活の糧とする人々)として生きる子供たちを、六年に渡り撮影。衝撃と感動のドキュメンタリー映画です。当日はゲストとして、当作品の監督四ノ宮浩氏をお招きする予定です。
日 時 平成八年三月二十二日(金) 午後六時半 開場 七時 上映

■第五回文化セミナー

講師変更のお知らせ

予定しておりました秋葉英則先生が急病のため長期入院されることになりました。ピンチヒッターとして、いじめ問題研究者、教育評論家の尾木直樹先生をお招きすることとなりました。日程ならびに託児所等は予定通りです。
日 時 平成八年三月二十四日(日) 午後六時 開場 午後七時 開演
◆入場無料 事前に聴講券を発行

どちらのセミナーについても、お申込みお問い合わせは左記まで。
☎72-3131 担当/斎藤・西村

尾木直樹先生プロフィール
私立海城高校教諭、東京都立中学校教諭を二十二年間勤める。教育研究者、早稲田大講師、法政大講師、全国進路指導研究会副委員長として活躍中。特に最近の「いじめ問題」には、全国を精力的にまわって調査・研究を重ねている。

KAN-GAKU 文化セミナー

「あんない」

◆会場 巻町文化会館大ホール
◆入場料 前売券 一、〇〇〇円 当日券 一、二〇〇円

ご利用ください! 屋外体育施設の使用がオープン

施設名	使用期間	使用時間
巻町営竹野町野球場	3月15日から	AM 5:00~PM 9:30
竹野町テニス場		AM 5:00~PM 7:00
松野尾野球場		AM 5:00~PM 9:30
漆山野球場	11月30日まで	AM 5:00~PM 7:00
城山運動公園野球場		AM 5:00~PM 7:00
サブ野球場		〃
多目的広場		〃
テニス場		〃

◎野球場のナイター(竹野町と漆山)は5月からとなります。
◎申し込み手続き、問い合わせは役場生涯スポーツ課へ ☎72-3131



町民生活カレンダー

○=時 間
 □=会 場
 ●=対象者
 ▼=参加費

16~31日 英語でMarch (マーチ) 月異名一弥生 (やよい) 誕生石一血石 (ブラッドストーン)

16土	★町立巻病院外来診療休診 ★役場閉庁	24日	●休日救急当番医(診療時間9:00~18:00) 〔外科〕町立巻病院 ☎73111 〔内科〕本田医院(馬 堀) ☎732100
17日	●休日救急当番医(診療時間9:00~18:00) 〔外科〕県立吉田病院 ☎925111 〔内科〕笠原医院(1 区) ☎78066	25月	○得雲荘休館日
18月	○得雲荘休館日	26火	募集 ガールスカウト 健全な少女の育成を日指すガールスカウトでは、新年度のメンバーを募集しています。 対象と募集人数 ・小学生新1年~3年生.....10名 ・小学生新4年~6年生.....若干名 申し込み 3月20日までに、山田三枝リーダー (☎72-8468) へ
19火		27水	
20水	♪ 春分の日 ●休日救急当番医(診療時間9:00~18:00) 〔外科・内科〕 潟東けやき病院 ☎863515	28木	
21木	●心配ごと相談 ○10:00~15:00 ▼役場1階相談室 ●じょんのび館休館日	29金	
22金		30土	★町立巻病院外来診療休診 ★役場閉庁
23土	★町立巻病院外来診療休診 ★役場閉庁	31日	●休日救急当番医(診療時間9:00~18:00) 〔外科〕桑原医院(5 区) ☎72221 〔内科〕長沼医院(6 区) ☎72210

ポリオワクチン予防投与

6週間以上の間隔をあけて、2回投与します。

対 象 3か月以上18か月の乳幼児

と き 3月28日(木)
午後1時30分~2時30分

と ころ 巻町保健センター

持 ち 物 母子手帳、予診票

- ・前後30分は飲食させないでください。
- ・下痢がある場合は受けられません。

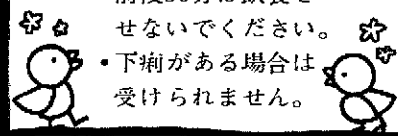

親子映画鑑賞会

世界一有名なネコとネズミが、長編アニメーションで初登場!

トムとジェリーの大冒険

入場無料

【峰岡地区公民館】
○とき 3月24日(日)午前10時上映 (開場:午前9時30分)

【漆山地区公民館】
○とき 3月24日(日)午後1時30分上映 (開場:午後1時)

婦人参政権行使50周年
第48回「婦人週間」記念講演会開催

テーマ “21世紀に向けて自分らしい生き方ができる社会を創ろう”

と き 4月15日(月)
13:30~16:00

と ころ 新潟市民プラザホール(NEXT21ビル6F)

内 容 ○所感文発表
○記念講演「新しい時代に向けてのエンパワーメント」
講師 弁護士 渥美雅子
○婦人週間記念資料展示
対 象 一般男女 200人
申 込・問 合 せ
新潟婦人少年室
☎025 (266) 0047

※参加申込書は社会福祉課に用意してあります。

町からのお知らせは
テレフォンガイドで
(73)-3600

