

# 広報まき

1994  
(平成6年)

4/25

第674号

◆毎月10日・25日発行

桜のつぼみもほころぶなか  
笑顔で登校

# 老人保健施設「槇の里」 在宅介護支援センター

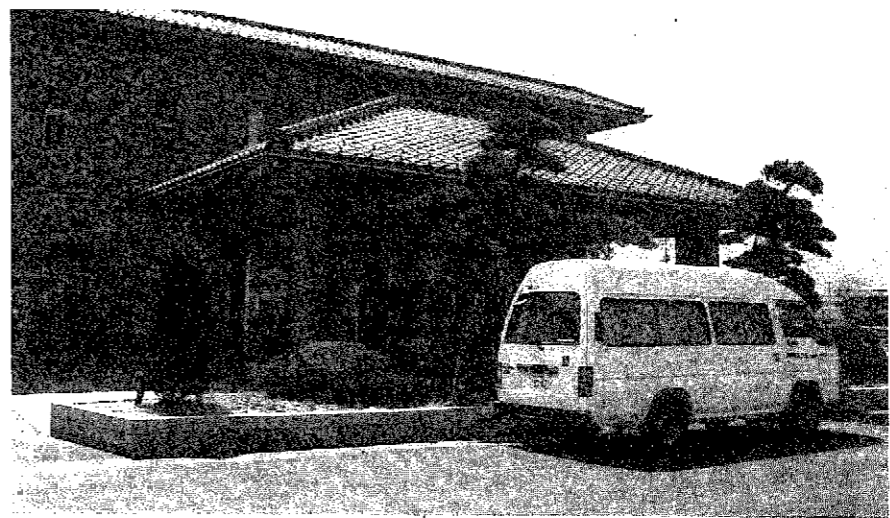

▲老人保健施設「槇の里」と送迎用リフトバス

## 家庭への復帰と自立をめざす

老人保健施設「槇の里」は、家庭で介護困難なお年寄りをあずかり、お年寄りが再び元気を取り戻し自立し家庭復帰できるように機能回復訓練や生活指導などを行い、再び健やかな老後を過していただくことを前提にお世話をさせていただきます。

## シヨートステイ（短期入所ケア）

シヨートステイは、看護・介護をしている家族が病氣や冠婚葬祭、休養旅行など様々な理由により一時的に家庭における看護・介護ができなくなった場合に、短期間お年寄りをお預かりするサービスです。

## シヨートステイ（短期入所ケア）

シヨートステイは、看護・介護をしている家族が病氣や冠婚葬祭、休養旅行など様々な理由により一時的に家庭における看護・介護ができなくなった場合に、短期間お年寄りをお預かりするサービスです。

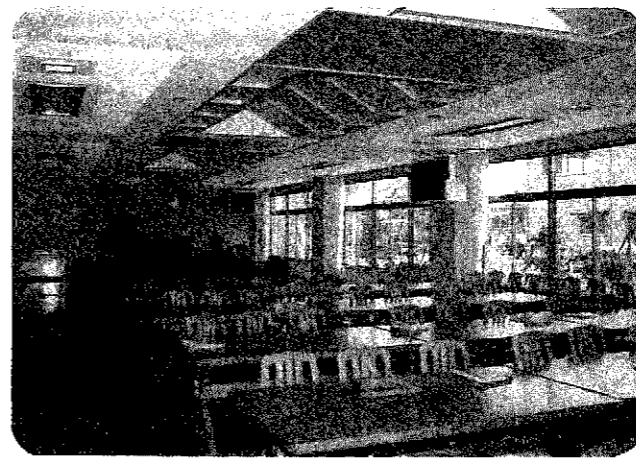

▲広々とした食堂

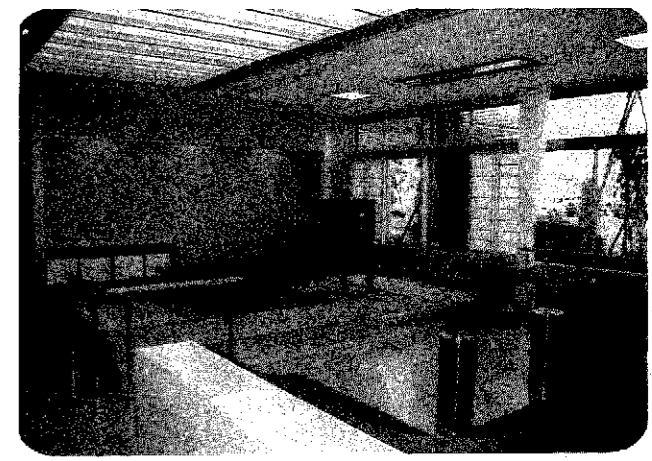

▲談話・レクリエーションコーナー

## デイ・ケア

（通所）

デイ・ケアは、日帰りで介護を必要とするお年寄りを対象にリフトバスで送迎し、入浴・食事やリハビリテーション、生活訓練、機能回復訓練などの各種サービスを提供します。デイ・ケア用のベッドは四床用意されています。

▽利用日 月曜日から金曜日まで（土・日曜日、祝祭日、年末年始等を除きます）  
▽利用時間 午前八時三〇分から五時まで  
▽利用申込み 老人保健施設「槇の里」（☎72-0331）へ。

## 在宅介護支援センターとは？

こんなところです。

在宅介護支援センターは、在宅介護について人や制度の手助けの輪をつくり調整役として、保健婦、介護福祉士などがいるような相談に総合的にお答えするところです。

二十四時間体制で、介護について困ったり、どうして良いかわからないときや公的福祉サービスなどをどのように利用したら良いか、また、申請手続きはどのようにするのかなど気軽に相談できるところです。

希望者には、訪問でのサービスも実施します。ほかに介護機器や介護用品を展示したり、一人ひとりにあわせて使いやすい介護用品の工夫などのお手伝いをします。

相談は、電話でも来所でもお気軽にどうぞ。相談は無料ですが、秘密は厳守されます。詳しくは、在宅介護支援センター（☎72-1122）へおたずねください。

ご利用ください。在宅介護支援センター

## 「槇の里」利用料金一覧表

### ●入所利用料

基本料金：毎月必要な費用です

区分	日額	月額	内訳
食費	1,300円	39,000円	朝食・昼食・夕食代
日用品費	100	3,000	おしぼり・食事前エプロン・石けん等
教養娯楽費	100	3,000	新聞・雑誌等
計	1,500	45,000	

加算料金：使用された場合に必要の費用です

区分	日額	月額	内訳
おむつ代	500円	15,000円	昼夜使用の場合
	300	9,000	夜間のみ使用の場合
個室料	2,000	60,000	冷蔵庫・テレビ・応接セット・便所付き
	2人室	1,000	冷蔵庫・応接セット
	4人室	無料	無料
冷暖房・シャワー使用料	50	1,500	電気料金相当額

### ●その他個人負担

区分	額	内訳
洗濯代	実費	
理容代	実費	カット・シャンプー・調整等

### ●通所利用料(デイケア)

区分	日額	内訳
食費	500円	入所の昼食代と同額
教養娯楽費	200	新聞・雑誌等のほか日用品費も含む
入浴料	400	

○この利用料金は自己負担分です。

○利用料金の「月額」は30日として計算した場合の額です。



▲明るくゆったりとしたスペースの居室

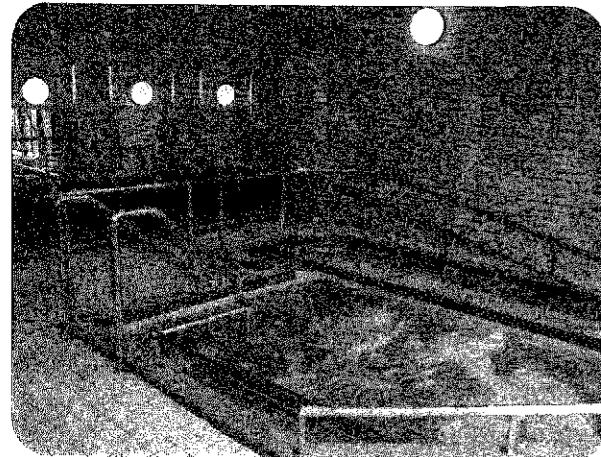

▲一般浴槽

機能回復訓練室

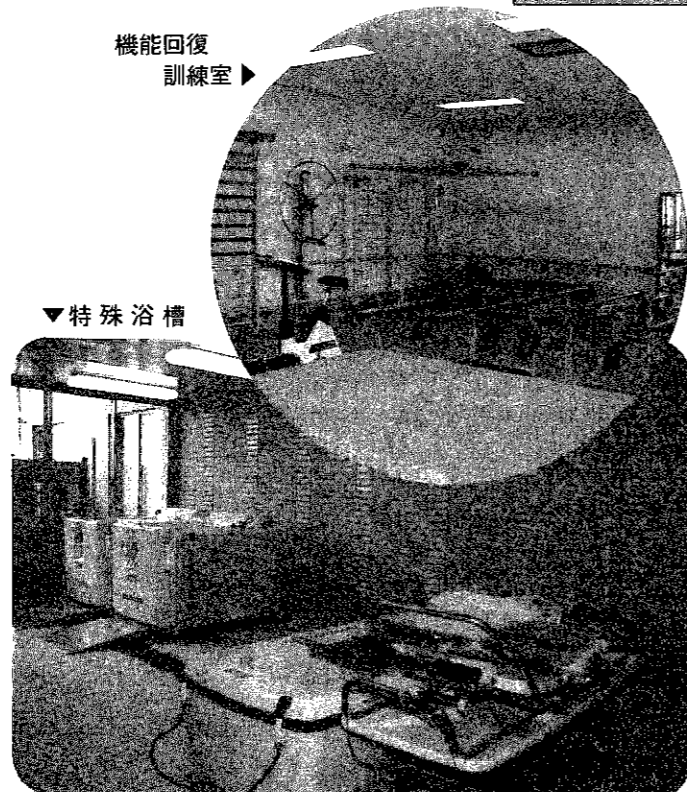

▼特殊浴槽

# 楽しく学べる

## 角田山自然館オープン

### 入場は無料

四月十日、福寿温泉じよんの自然館の隣に建設された「角田山自然館」がオープンしました。オープン記念式典では、佐藤町長が施主として、高橋(株)福井開発社長(助役)が管理運営代表者としてあいさつ。そして、山賀議会議長、遠藤実先生、角海浜とゆかりのある石川泉門前町宮丸町長が祝辞を述べました。つづいて、関係者を代表して八人によるテープカットが行われ、一般に公開されました。角田山自然館の開館時間は、

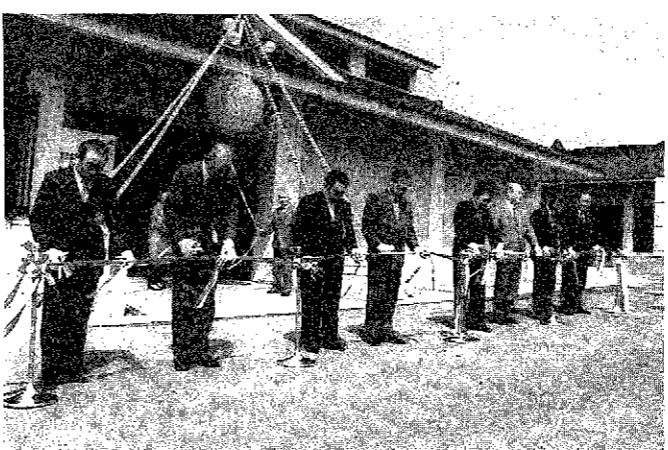

▲角田山自然館・テープカット

午前九時から午後五時まで、休館日は毎月第一・第三水曜日となっています。ギャラリイでは五月十日までオープン記念特別展として、福井観光協会主催の「遠藤実展」が行われています。特別展の入場料は、小学生以上百円となっています。詳しくは、角田山自然館 ☎73-4817へ。



▲角田山自然館を見学する遠藤先生(中央)

### 来町者を花で歓迎

#### JA漆山青年婦人部

巻町農協漆山支所青年部(渡辺繁部長)と婦人部(笠原ソヤ部長)では、昨年の十一月月上旬に巻・湯東インター人口の交通安全地帯にチューリップの球根

四万個を一つ一つ丁寧に植え付けました。この活動は、農業祭の農産物即売会の売上金を、長いこと交通安全に寄付してきたので、今度は草で荒れている同交通安全地帯に花を植えるなどの環境美化活動に使用しようと部員から意見が出され始められました。作業には、同部員八人が耕うん機で耕し、慣れた手つきでうねづくりと球根の植え付けを約三時間かけて行いました。現在チューリップはつぼみが膨らんでいます。五月の連休には、色とりどりの花が咲き、インターを下りて巻町を訪れるドライバーを花で迎え疲れをいやし、また地域で農作業をする人々の心も和ませてくれることでしょう。

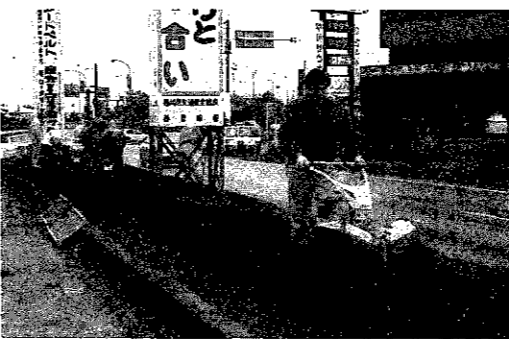

### 公式戦に先立って

#### 子供チャレラン漆山大会

漆山小学校の児童を対象に子供チャレランランキング連盟公式大会の「前哨戦」が、新学期が始まって間もない学校週五日制の四月九日、漆山小学校体育館で行われました。大会には、入学式を終え新しく小学生の仲間入りをした一年生も参加し、豆つまみ皿うつつしや紙ちぎりのぼしなど八種目の競技に真剣なまなざしで元氣一杯取り組んでいました。大会の結果は次のとおりです。(同記録の場合は、決定戦による結果です)

- くつとぼし
  - 一位：高井健太(二年) 一七・一〇分、二位：田辺彩子(四年) 一五・八七分、三位：高橋敏(二年) 一五・六三分
- さいころ「1」出し
  - 一位：田辺裕子(六年) 七回、二位：有坂香澄(一年) 六回、三位：有坂英晃(三年) 六回
- 空き缶積み
  - 一位：渡辺佐登志(五年) 八個、二位：保川輝好(四年) 六個、三位：笠原晴佳(四年) 六個
- かさバランス
  - 一位：渡辺佐登志(五年) 十五秒、二位：小黒麻衣(五年) 十秒、三位：田辺裕子(六年) 十秒
- 一分ドリブル
  - 一位：星野瞳(五年) 二九五回、二位：小黒麻衣(五年) 二五二回、三位：荒川卓也(五年) 二三四回
- 豆つまみ皿うつつし
  - 一位：荒川卓也(五年) 四六個、二位：渡辺佐登志(五年) 四六個、三位：松崎明香(四年) 四二個
- 紙ちぎりのぼし
  - 一位：田辺洋(四年) 一・三七分、二位：保川輝好(四年) 一・三三分、三位：田辺裕子(六年) 一・三〇分
- 一分間ジャンケン
  - 一位：岩野正子(五年) 九枚



▲豆つまみ皿うつつしにチャレンジ!

### マナーを守って

#### ごみを少なく

#### クリーン作戦

### 漆山四の丁

漆山四の丁(小林敬区長)では、昨年の全町クリーン作戦の八月一日に役員、PTA、各班長さんを通じて区民に呼び掛けクリーン作戦を朝六時三十分から約二時間をかけて行いました。同クリーン作戦には、小学生、



漆山四の丁区長 小林 敬さん

PTA、中学生、老人クラブ、一般地区民など約八十人が参加して一生懸命拾い集めました。四の丁は、グラウンド、体育館、保育園など公共施設があり、野球やゲートボールなどの利用者等も多く、事前に区域内を見回って、漆山南線、漆山パイパス、グラウンド、公民館周辺を三班に分かれて行いました。同作戦を終えて区長さんは「初めて実施してグラウンドの回りごみの多さに驚いた。今回実施して大勢の人が参加してくれて大変良かった。いい事なので、絶対続けていきたい。地区でも一回実施していきたい。また、グラウンド等の利用者もマナーを守ってごみを少なくしてほしい」と話してくれました。

### 捨てない習慣を

#### 身につけよう

### 三区クリーン作戦

三区(佐藤七治郎区長)では四月三日、PTAと協力して地区クリーン作戦を行いました。雪解けと同時に雪に隠れて目立なかったごみが目立つようになり、このごみの多い時期に子どもたちと一緒にごみ拾い「子どもたちに捨てない習慣を身につけてもらおう」と実施しました。事前に役員や班長さんを通じて各戸にPRして呼び掛け、児童約七〇人、一般から約一三〇人の方が参加しました。三区は南北に広いため四班に分かれて集合し、午前八時三十

### 平成5年度クリーン作戦標語入選作

#### まきまきまき

きれいにしよういやはよくたちで

巻北小学校一年生 阿部 拓也くん



▲親子そろってごみ拾い

### お年玉2等ファミリー賞当せん

#### 携帯用ヘッドホンステレオ

巻郵便局(樋口勝局長)では、お年玉ファミリー賞の授与式を4月13日に行いました。巻町で2等は2人目で、当選者は土田與五郎さん(11区)。「前回の広報まきの当選記事を見て、賞品を孫(4歳)に選んでもらったため速くなりました。孫の喜ぶ顔が早く見たい」と嬉しさ一杯の土田さんでした。



### 水の事故に

#### 気をつけて!

田植えのシーズンとなり、川や水路は満水となります。水の事故は子供達だけで遊んでいるときや、保護者が目を離したちよつとしたときに起きています。まわりの大人が十分注意し、子供達が危険な場所を遊んでいたら、自分で子供でなくても、安全な場所を遊ぶよう声をかけましょう。家庭では水の恐ろしさや、危険な場所を遊ばないように教えてください。

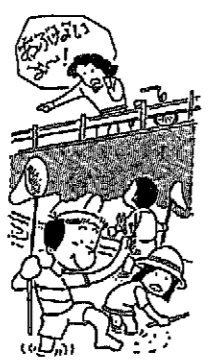

保険料は必ず納めましょう!

20歳から60歳に  
なるまでに納めます。

月額11,100円(平成6年4月から)

国民年金保険料の免除制度

長い人生の間には、経済的理由などからどうしても保険料を納められないときがあります。だからといって保険料を未納のままにしておきますと、将来年金を受けられなくなる場合があります。

保険料の納付が困難な場合には、免除制度がありますので、役場社会福祉課国民年金係までご相談下さい。

※免除の手続きは毎年1回必要です。

▶ 免除申請は国民年金の窓口で。

▶ 免除手続きに必要なもの

- 印鑑・学生証(学生のみ)

免除期間の年金額は納めた場合の3分の1となりますが、10年以内であればさかのぼって保険料を納めることができる追納の制度があります。



未納にするより免除制度を利用しよう!!

病気やケガなどで経済的に困りの人

所得が少なく生活にお困りの人

失業や営業不振などで保険料を納めることに困りの人

学生の保険料は

学生は一般に所得がないため保険料は納めなければならない場合がほとんどです。そのため、親の負担が大きくなる場合があります。このような問題を解決するため、学生は、親元世帯の所得状況によって保険料が免除されます。具体的には、親元世帯の所得が一定額を下回る場合は免除され、超える場合は免除されないというものです。学生ごとの所得、大学の国公立・私立の別、家が抱える学生の数など、それぞれの状況に応じて基本額が異なります。

＝詳しくは、役場社会福祉課国民年金係へお問い合わせください!!＝

雪割草・ほたる保護条例を制定



▲山にかえす日も近い雪割草(育苗ハウス)

角田山には雪割草、クルマユリ、カタクリなど約数百種類の植物が白生しているといわれ、季節ごとに美しい花を咲かせ、訪れる人たちの心を喜ばせてくれます。

その中の雪割草は、以前、早春に白や紫だけでなくピンク色から紅色まで可憐な花を咲かせ、各登山コースで見ることが出来ましたが、現在では自然環境の

雪割草を大切に

角田山の雪割草と福井地区に生息するゲンジボタルとヘイケボタルの保護と増殖を図るため雪割草、ほたる保護条例を制定。

とるな! 雪割草・ゲンジボタル ほたる

種から栽培して 角田山へ移植

雪割草を保護するためだけでなく株数を増やすことも必要です。町では、平成二年度から福井県内に育苗ハウスを建て雪割草等育成事業に取り組みでいます。育苗ハウスでタネから育てて増殖する実生栽培を行い、平成八年を目標に実生株を角田山に移植する準備をしています。雪割草は、タネをまいてから花が咲くまで四年かかります。雪割草はいったん失われると回復するまで時間がかかります。雪割草が群生する角田山を再現するために今後とも大切に保護していきましょう。

ほたるを守ろう!

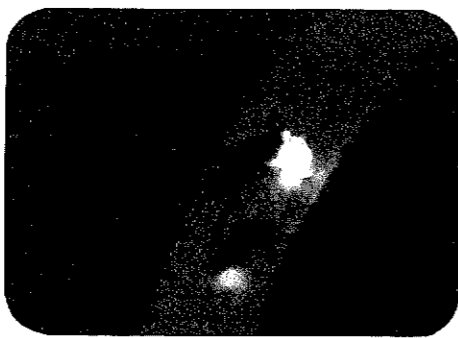

▲神秘的な光を放つ源氏ボタル

夏の夜の風物詩ほたる。田植えが終わった六月から八月にかけて夕暮れからほのかに光を放って神秘的に舞うほたるの姿が、ところどころに見られましたが、今では特定の場所しか見ることができなくなりました。この少なくなったほたるの保護と増殖を図るため、保護の区域を福井県内の準用河川矢垂川河川敷等としてほたる保護条例を制定しました。少なくなくなったほたるの保護にご協力をお願いします。町では、今後ともほたるの生息する清流の維持と増殖に努めていきたいと考えています。

花の素顔と風景 古俣近建氏写真展

角田山花の会会長古俣近建氏(日本写真芸術学会会員)の写真展が巻郵便局(樋口勝局長)ロビーで開催されました。「花の素顔と風景」をテーマに二十七点が展示され、素晴らしい作品に、しばし、花の世界に入ったようでした。春を告げる「オオミスミ草(雪割草)」や「カタクリ」の花、「北竜湖(長野)の桜」等がロビーの春に役かかっていました。寺泊のツワブキ、クレオカメ、ハルジオンなど四季の花もたくさん展示されました。

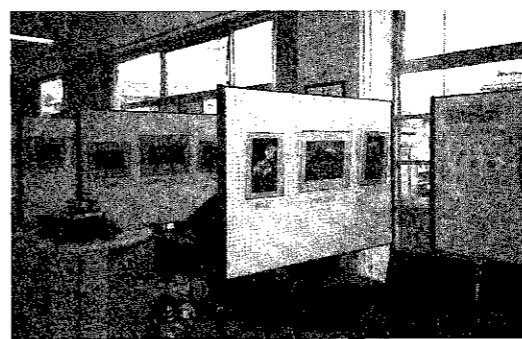

「きゅうり」(ハウス) 品評会の結果



▲審査のようす

四月八日、平成六年度施設園芸「きゅうり」立毛品評会が行われました。審査に入る前に水耕栽培システムでミニトマトの生産に取り組んでいる岩崎文一さん(松野尾)のハウスを見学しました。審査は、各ほ場を巡回し生育と側枝の発生、着果と果形、管理と病害発生、実績(規模・収穫他)などの四項目別に採点されました。どのほ場も生産者の工夫が見られ良く整備されていました。なお、当日の審査の結果は次のとおりです。

一位 斎藤 傳(中郷屋)  
二位 小林市太郎(東町)  
三位 有坂 惣一(東町)

区長さんの変更(世帯数は広報等の配布数です。)

地区	区長名	世帯数	電話番号
仁箇	大橋 實	190	72-3773

仁箇地区の区長が変わりましたので紹介します。

いこいの広場



▲石山 修さん(13区)

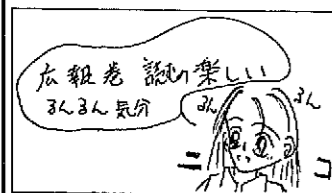

▲石山 宏美さん(13区)

広報クイズの応募と一緒に、広報を読んだ感想とイラストをいただきましたので紹介します。

☆昨年12月に巻町に引越してきました。町の様子などを広報から知ることができて、広報が来るのを楽しみにしています。これからも、一目見てわかるわかりやすい内容をお願いします。

▼真田 伊織さん(松野尾興業第二)  
☆観光のまき写真コンテストの写真、とてもきれいでした。地元に住んでいる者の誇りです。

▼安藤 知了さん(角田浜)  
☆角田浜のトイレがきれいで、すごく良いと思います。

今度こそは、当たって!

▼幸田 桃子さん(13区)

あなたの絵やイラスト、日ごろ感じていることなどをお寄せください。企画調整課 広報広聴係 ☎72-3131(内223)



にゆう  
ふえいす

笹川 侑治くん [竹野町・9か月]

誠志さん、富喜子さんの長男。「男の子だから少々、きかん気が強くてもいいので元気に育ってほしいです。東京から引越したばかりですが、ここは環境が良く、のんびりと子育てができるとお母さん。元気にハイハイして動きまわる、おじいちゃんそっくりのユキ坊です。



3月末の人口

総数 30,147(-56)  
男 14,597(-46)  
女 15,550(-10)  
世帯数 8,210(-60)  
(土)は2月末からの増減

お誕生おめでとう (4月1日～15日届出分)

名	前	出生月日	保護者	地区
上村	千尋	3.25	健一 奈緒美	1 区
松本	千尋	3.25	健一 奈緒美	1 区
渡邊	未愛	3.26	七夫 さだ子	仁 区
樋浦	瑞	3.28	豊和 未知	13 区
阿部	隆志	3.29	正 まゆみ	堀山 団地
菅原	隆志	3.30	一 宏 雅 恵	13 区
菅本	勇真	3.31	幸勝 一 和 美	福 井 場 区
岩崎	祥	3.31	勇介 真澄	葉 萱 6 区
梨本	蘭美	4. 3	博章 智子	東 峰 区
中村	奈美	4. 4	克彦 園子	東 峰 区
遠藤	奈美	4. 8	忠好 真理子	仁 区
山本	奈美	4.10	勝利 聡子	堀 頭 区
渡邊	奈美	4.12	大成 定子	1 区

こめい惜をお祈りします (4月1日～15日届出分)

名	前	死亡月日	年齢	地区
柳伴	ハル	3.31	65	松山 区
吉澤	ハル	3.31	67	12 区
青柳	平	4. 3	80	白鷺 寿 区
玉川	七ツ	4. 4	86	白鷺 寿 区
深澤	高	4. 5	96	白松 区
海藤	高	4. 6	52	馬 堀 下 組 区
宮島	昭	4. 6	85	3 区
長谷川	勇	4. 6	59	河 井 区
坂爪	高	4. 6	56	河 井 区
小川	孫	4. 8	67	漆山 5 の 丁 区
夏目	三郎	4. 9	74	桜 野 区
佐田	平	4.12	69	竹 野 区
土佐	軍	4.12	86	1 区
佐藤	ス	4.13	71	3 区
篠澤	マ	4.14	83	越 前 区

おわびと訂正

広報まき4月10日号、お知らせ版で募集案内した老人生きがい教室「民謡」の講師に誤りがありました。正しくは、佐藤竹松さんです。おわびして訂正します。

広報クイズ No.61

問題① 雪割草やホタルを保護するため条例が制定されました。雪割草は種子から栽培して、約何年で山に移植できるでしょうか。

- (1) 2年 (2) 3年 (3) 4年

問題② 社会保険に加入していない農業など自営業の方が加入している国民健康保険の保険税の納期が変わりました。今年度から納期は何期になりましたか。

- (1) 10期 (2) 8期 (3) 6期

正解者5人(正解者多数の場合抽選)に図書券(千円分)をプレゼントします。ふるって応募してください。

■応募要項■

官製はがきに下記を参照のうえ書いてください。

締切り 5月10日(火) (消印有効)

発表 広報5月25日号

50 9 5 3  
巻町役場企画調整課  
広報広聴係  
2690-1  
巻町大字巻甲

解答  
① 住氏年 電話番号  
② 所名 年齢  
広報に対する意見・要望など

前回の正解 問題①(2) 問題②(3)

広報クイズ No.60 当選者

住民課窓口で抽選してもらいました結果、正解者55人のうち次の5人の方が当選となりました。

おめでとうございます。

- 石橋 キイさん (12 区)
- 石山 修さん (13 区)
- 石山 宏美さん (13 区)
- 加藤ひとみさん (3 区)
- 小林 貴子さん (桔梗ヶ丘)

たくさんの応募どうもありがとうございました。

善意

◎小林正信さん(東6区)からギャッジベッド借用のお礼として、社会福祉事業に役立ててほしいと町に寄付をしていただきました。

どうもありがとうございました。

一表紙

新学期が始まって、元気で登校する子供たちの姿が見られます。黄色い帽子をかぶって上級生と一緒に登校する可愛い新一年生も見受けられます。

交通安全週間の4月15日、巻高校前の桜の花の下を笑顔で登校する子供たちを撮影しました。

子供たちは、学校でも家でも元気いっぱい、危ない道路でもお構いなしです。

車を運転する皆さん、交通事故に気をつけて、安全運転にこころがけましょう。

## ▼ 国民健康保険税納期表

新 (10期)		旧 (6期)	
第1期	5月16日から31日まで	第1期	5月16日から31日まで
第2期	6月16日から30日まで	第2期	7月16日から31日まで
第3期	7月16日から31日まで	第3期	9月16日から30日まで
第4期	8月16日から31日まで	第4期	11月16日から30日まで
第5期	9月16日から30日まで	第5期	1月16日から31日まで
第6期	10月16日から31日まで	第6期	3月16日から25日まで
第7期	11月16日から30日まで		
第8期	12月16日から25日まで		
第9期	1月16日から31日まで		
第10期	2月16日から末日まで		

※5月・6月の税額は前年度の額の $\frac{1}{2}$ の仮算定です。7月より本算定の税額となります。

## 国民健康保険税の納期を6期から10期に変更します

国民健康保険の保険税の納期が本年度から次の表のように、10期に増やすことになりました。

納期が増えますと、毎月の家計からの定期的な支出として予定が立てられ、また一期ごとの納める額が軽減され納めやすく、納税者の負担も少なくなりえます。

納期が変わり納税者の方には、ご迷惑をかけますが、ご理解とご協力をお願いします。

国民健康保険は、社会保険に加えていない農業・商業などの自

営業の方が加入し、加入者が病気

やけがをしたときの医療費や助産費などの給付と健康増進のための保健事業の運営などの事業を行っています。

そして、それらの費用は加入者の収入等にに応じて納める保険税と

国・県・町の補助金でまかなわれています。

たいせつな医療費の財源となる

保険税の納税は、期限内に納めるようご協力をお願いします。

## パスポートの申請用紙が役場窓口でもらえます

役場住民課窓口の旅券申請用紙を配置しました。

旅券申請に必要な住民票・戸籍抄本と一緒に旅券申請用紙も住民課窓口でもらえるようになり、旅券申請用紙が容易に入手出来るようになりました。

町営体育館の電話番号が変わりました。  
新しい電話番号  
72-10050

### 出場チーム募集

ちびっこ城山一周駅伝大会  
巻町スポーツ少年団と巻町体育協会では、巻町スポーツ少年団設立十周年記念事業としてスポーツを通して子供達が交流し、一つの目的に向って共に汗を流しながら友情と協力を学んでもらおうと、第一回巻町ちびっこ城山駅伝交流大会を開催します。  
とき 六月五日(日)小雨決行

なお、申請書の書き方などについては、県の国際交流課旅券係へお尋ねください。  
☎0255-285-5511

## 一巻保健所テレフォンサービス

電話 72-8833 (専用電話)

「愛鳥週間」と「看護の日」について ・5月10日から愛鳥週間です。 ・看護フェスティバルのお知らせ	4/29~5/15
5月病をはねかえそう ・5月病とは… ・うまく乗り切る方法	5/16~5/31

月~金…17:00~翌日8:30 土・日曜日、祝祭日…終日



※ファミリールランドin城山の二日目にいきます。  
ところ 城山運動公園野球場  
対象 小学生四~六年生の児童  
一チーム十一人(監督一人、選手八人、補欠二人)  
※男女混成も可能  
競技方法 城山周辺地域一周五、〇〇mを四区間に分割し二周申し込み 五月十日(火)までに、生涯スポーツ課へ  
※各チーム必ずスポーツ安全保険に加入してください。



最新46作目 上映作品

5/28(土) 19:00 夜1回上映  
 一般 1,000円  
 中高生 800円 (当日券のみ)  
 小学生 600円  
 共催・巻町文化会館友の会

余暇を有効に  
 婦人学級参加者募集

女性の皆さん、余暇を有効に使い、月一回の教室で楽しく学び、話し合い、仲間づくりをしませんか。  
 とき 五月二十五日(水)：開級式  
 九回開催(五月から二月)  
 時間 午後七時三十分から九時三十分  
 ところ 巻町公民館研修室  
 対象 町民または町内に勤務している女性：五〇人  
 内容 ・町政について  
 ・社会での女性の役割  
 ・郷土の史跡文化の研修  
 ・料理講習など  
 参加費 無料  
 申し込み 五月十日(火)までに巻町公民館 ☎72-3329へ

心と体のリフレッシュ  
 森林浴ウォーキング



とき 五月十五日(日)  
 小雨決行  
 午前八時四十分から町営体育館前集合  
 コース 町営体育館→菖蒲塚古墳・金仙寺→上原遺跡→山の神→弘法清水→城山運動公園  
 ※昼食後、城山運動公園で解散  
 募集人数 三〇名(先着順)  
 参加費 三〇〇円(保険代ほか)  
 持ち物 雨具、水筒、帽子、敷物、昼食、おわん、はし  
 ※昼食に豚汁サービスがあります。  
 申し込み 五月十日(火)までに、生涯スポーツ課へ

森林インストラクター  
 養成講習受講生募集

森林内の野外活動と自然保護などを身につけ、森林・林業について解説・指導をする森林インストラクターの養成講習を開催します。また、九月には同資格試験も予定されています。  
 参加資格 二十歳以上の方  
 とき 八月十七日(水)から二十四日(木)  
 ところ JABIL  
 (東京都千代田区)  
 受講料 二六、〇〇〇円(交通費、宿泊費等は個人負担)  
 問い合わせ (社)全国森林レクリエーション協会森林インストラクター事務局へ(☎03-3585-4217)

お気軽にどうぞ  
 精神保健相談会

イライラしがちである。気力がない。不眠である。子供のおねしょやひきつけ、登校拒否が気になる。また、ボケたのではないかなど精神面での相談を受けつけています。  
 相談は無料で、秘密は固く守られます。お気軽にご相談ください。  
 とき 五月十八日(水)  
 受付時間 午後一時三十分から三時  
 ところ 役場三階第三会議室

相談医 坪井清領先生  
 (緑エスポワール病院医師)  
 問い合わせ 役場環境保健課へ

参加しませんか  
 手話通訳者養成講座

燕ろう者福祉協会、手話サークル、燕市福祉事務所では、県の委託により手話通訳養成講座を開催します。聴覚障害者の福祉向上のために多くの方の参加をお待ちしています。  
 とき 五月十二日(木)：開講式  
 その後毎週木曜日開催  
 時間 午後七時三十分から九時  
 ところ 燕市総合文化センター  
 受講料 無料  
 申し込み 燕市役所福祉事務所へ(☎0256-6314131)

働きたい女性のための  
 ワープロ技術講習会



とき 六月六日(月)から七月二十二日(金)  
 毎週月・水・金曜日  
 時間 午前九時三十分から午後三時三十分(一日五時間)  
 ところ 三条市高等職業訓練校(三条市東本成寺8-53)

教育相談休館延長のお知らせ

巻町教育相談は、指導員の都合により、今しばらく休館いたします。この間、左記で臨時教育相談を行っています。  
 巻町教育委員会学校教育課  
 ☎73-2000

親子で植え、みんなで育てる  
 親子で作るひょうたん教室

巻町公民館では、親子でひょうたんを育成し、作品作りを体験する「親子で作るひょうたん教室」を開催します。  
 とき 五月十五日(日)：開級式  
 その後各月の日曜日(二回開催)  
 時間 午前十時から十二時  
 ところ 巻町公民館・入徳館野外研修場特設畑  
 対象 町在住の親子一〇組  
 参加費 一組二、〇〇〇円(開級式の際にお持ちください)  
 申し込み 五月十日(火)までに電話で巻町公民館 ☎72-3329へ



▲受粉後、小さな実をつけた雌花

対象 家庭の主婦で、就職を希望する女性

受講料 無料、ただし、教材費は自己負担です。(三、〇〇〇円程度)  
 定員 二〇人  
 申し込み 五月九日から二十三日までの月・金曜日に、三条市高等訓練校(☎025-3312916)へ来所し申し込んでください。

ご利用ください  
 役場の雇用情報コーナー

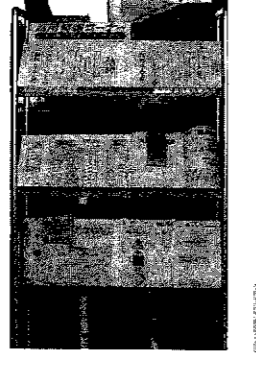

ハローワーク巻職安と巻職安管内協議会では、役場ロビーの商工観光課脇に雇用情報コーナーを設置しました。  
 このコーナーには、巻公共職業安定所(毎週金曜日に発行される求人情報一覧表と同じものを備え付けて、巻公共職業安定所まで行かなくても求人情報一覧表を役場でもらえるようにしました。  
 皆さんどうぞお気軽に立ち寄ってご覧になってください。  
 なお、求人内容等に関する問い合わせは巻公共職業安定所(☎72-3155)にお尋ねください。

スポーツで  
 友達の輪を広げよう

対象	とき	ところ	代表者
漆山ファイターズスポーツ少年団	地域小4~小6	随時	漆山小 板羽英基 ☎73-2251
松野尾スポーツ少年団	地域小4~小6	随時	松野尾小 中野勉 ☎025-239-3335
浜っ子スポーツ少年団	地域小4~小6	随時	越前小 斉藤俊朗 ☎77-2531
合気道スポーツ少年団	小3~高校生(男・女)	毎週月・金曜日 19:30~21:30	巻工業高校柔道場 五十嵐光一 ☎72-8080
空手道少年部	小2~高校生(男・女)	毎週火・金曜日 19:30~21:00	巻高校体育館 若杉民也 ☎72-5700
少林寺拳法スポーツ少年団	小3~中学生(男・女)	毎週月・水曜日 19:30~21:30	町営体育館 鈴木哲郎 ☎73-2452
剣道スポーツ少年団	小3~中学生(男・女)	毎週火・金曜日 19:30~21:00	町営体育館 笛木卓 ☎72-3361

巻町スポーツ少年団は、スポーツ活動や社会活動を通じて心身を鍛えていこうとする団体です。次の各少年団では、メンバーを募集しています。  
 入団の費用  
 ・スポーツ少年団登録料 三、五〇〇円  
 ・スポーツ障害保険登録料 四、〇〇円  
 申し込み 五月二十五日(水)までに各少年団の代表者へ



スポーツ少年団キャンプで他の団体との交友を深めます

求人情報

地元企業ではあなたの活力を求めています。(就職を希望する人は巻公共職業安定所 ☎72-3155へ)

整理番号	事業内容	所在地	求人職種	求人数	性別	年齢	賃金(千円)	勤務時間
1	建設業	仁箇	4トンダンプ運転手	1	共用	20~50	170~240	7:30~17:30
2	土石製品製造	四ツ郷屋	工場要員	5	共用	18~59	140~250	8:30~17:30
3	金属製品製造	赤嶺	研磨工	2	共用	30~60	120~200	8:00~17:00
4	機械部品製造	仁箇	箱詰包装員、検査員、雑役	3	女	16~55	120~135	8:00~17:00
5	酒類製造	角田浜	ワイン販売、一般事務	1	女	18~25	150~200	8:30~17:30
6	歯科医院	9区	歯科助手	1	女	18~30	133~148	9:00~18:30
7	金属製品製造	東汰上	自動機械研磨工	3	女	18~65	150~200	8:30~17:30
8	レストラン	漆山	ウェ이터、ウェイトレス	1/2	男女	不問	0.6~0.8	10:00~21:00(の間の4時間)
9	電気工業	東6区	内線工事、配電工事	2	男	18~30	157~232	8:30~17:30
10	運送業	漆山	4トントラック運転手	5	男	25~40	248~308	8:30~17:30
11	建設業	赤嶺	土木技術者(見習可)	5	男	18~55	150~350	8:00~17:00
12	金属加工機械製造	下和納	製缶、機械加工、修理	2	男	18~45	150~260	8:00~17:00
13	印刷業	東6区	印刷機オペレーター	1	男	20~35	150~185	8:00~17:00

(整理番号8の賃金は時間給)



# 町民生活カレンダー

○=時間  
 □=会場  
 ◎=対象者  
 ▼=参加費

1~15日

英語で May (メイ) 月異名一皐月 (さつき)

誕生石—エメラルド

<b>1日</b>	●休日救急当番医 (診療時間 9:00~18:00) 〔外科〕 県立吉田病院 ☎②5111 〔内科〕 遠藤医院 (西川町) ☎⑧2204	<b>9月</b>	
<b>2月</b>	●行政相談 ☎9:00~正午 ☑役場 1階相談室	<b>10火</b>	◆1歳半児健診 ☎13:30集合 ☑役場 3階大会議室
<b>3火</b>	※憲法記念日 ●休日救急当番医 (診療時間 9:00~18:00) 〔外科〕 吉岡医院 (吉田町) ☎②7887 〔内科〕 西川医院 (1区) ☎⑦26066	<b>11水</b>	
<b>4水</b>	※国民の祝日 ●休日救急当番医 (診療時間 9:00~18:00) 〔外科〕 金子外科医院 (岩室村) ☎②4786 〔内科〕 大越医院 (9区) ☎⑦2707	<b>12木</b>	●心配ごと相談 ☎10:00~15:00 ☑役場 1階相談室
<b>5木</b>	※こどもの日 ●休日救急当番医 (診療時間 9:00~18:00) 〔外科〕 町立巻病院 ☎⑦3111 〔内科〕 本田医院 (馬堀) ☎⑦32100	<b>13金</b>	
<b>6金</b>	●消費生活苦情相談 ☎13:30~15:30 ☑役場 1階相談室	<b>14土</b>	★町立巻病院外来診療休診 ★役場閉庁
<b>7土</b>	★役場閉庁	<b>15日</b>	●休日救急当番医 (診療時間 9:00~18:00) 〔外科〕 県立吉田病院 ☎②5111 〔内科〕 吉田医院 (西川町) ☎⑧6650
<b>8日</b>	●休日救急当番医 (診療時間 9:00~18:00) 〔外科〕 竹前医院 (7区) ☎⑦32809 〔内科〕 和田医院 (西川町) ☎⑧2134	 <b>町からののお知らせはテレフォンガイドで。(73)-3600</b>	



## 赤ちゃんの健康のために

### ◆1歳半児健診

対象 4年10月生まれの幼児

とき 5月10日(火)

午後1時30分集合

ところ 役場 3階大会議室

内容 内科検診、歯科検診、身体計測、保健婦の間診

※昼食後歯を磨き、以後何も食べさせないでください。

### 2歳児健診が始まります

町では、お子さんの歯をむし歯から守るために、正しいブラッシング方法を身につけてもらおうと新しく歯科検診を中心とした2歳児健診を5月から始めます。

現在実施している1歳半児健診の

歯科検診では、20人に1人の割合でむし歯が見つかります。そして、その割合は3歳児健診の歯科検診になると2人に1人と、グンと高くなってしまいます。

乳歯は、永久歯に生えかわるまでのつなぎの歯ではなく、お子さんが成長・発達するために必要な大切な歯です。この大切な歯を守るために、ぜひ2歳児歯科検診を受けてください。

5月の2歳児健診の対象のお子さんは、平成4年4月・5月生まれの幼児です。健診の時は、家庭でお子さんの歯みがきチェックやみがけなかった部分の仕上げをしている方が一緒に来てください。会場や時間など詳しいことは、次回の広報まきをご覧ください。



## 町立巻病院

### 小児科からのお知らせ

5月から外来診療を火・木曜日の午後も行います。

#### 診療時間

午後2時から4時

## 献血

ところ	分	とき
土地改良区	午後1時~3時30	午前10時~正午 5月19日(木)

※成分献血ですので、希望者は5月9日までには役場環境保健課へご連絡ください。