

広報まき

1993
(平成5年)

5/10

第651号

毎月10日・25日発行

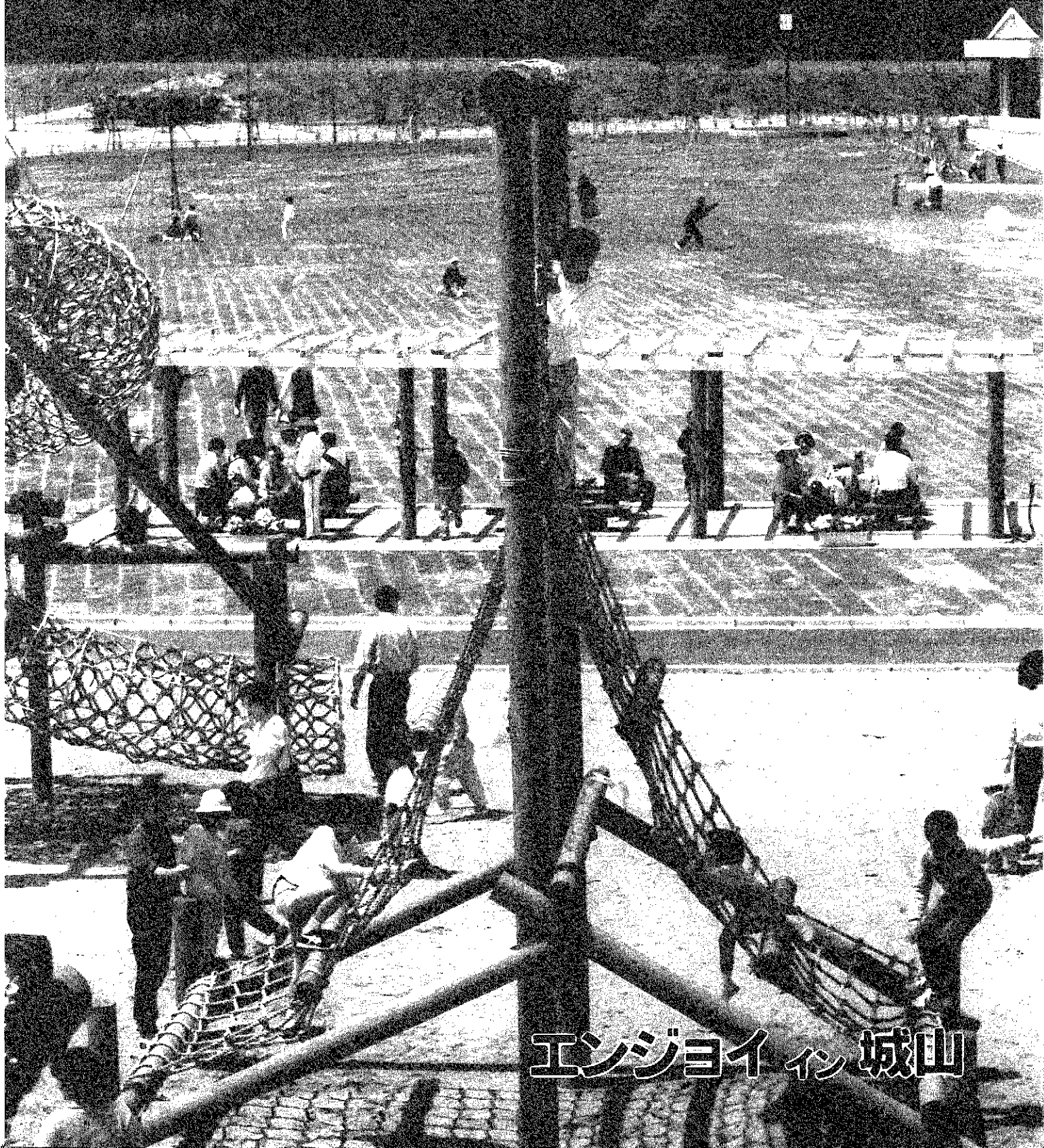

エンジョイン城山

小和田次官を訪問して

「鯛車・地酒」などを贈呈

皇太子殿下・雅子様 御成婚祝

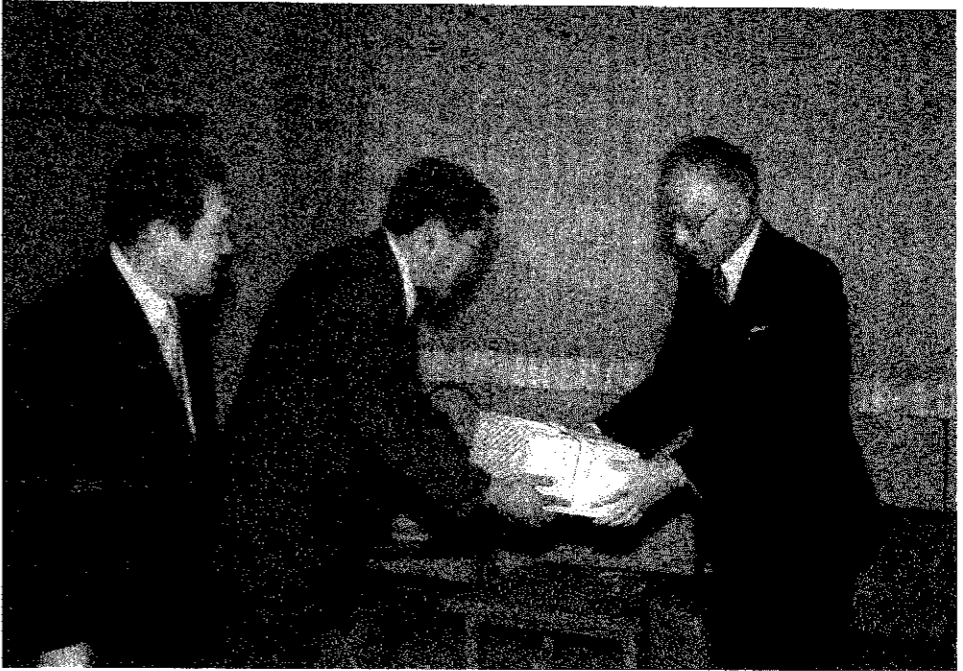

小和田次官(右端)に贈り物を手渡す
佐藤町長(中央)と山賀議長(左端)

巻町民を代表して

皇太子殿下と雅子様のご結婚のお祝いに、町民を代表して佐藤町長と山賀議長が四月二十日、小和田恒さんをお訪ねしてお祝いの贈り物を手渡しました。
贈り物は、「納采の儀」の宮中晩さん会に供された「地酒」と巻町郷土玩具の「鯛車」、「地元白磁酒器」などの品々です。

小和田恒さんは、父親の毅夫さんが県立巻中学校(旧制中学校)の第十三代目の校長に就かれていた昭和十六年から十八年ごろまでの二年間、巻町で小学生の中・高等科時代を過ごされました。
当日、午前中に小和田家で「告期の儀」が催されるなど、非常にお忙しい中、小和田さんに時間を割いていただきお会いすることができました。

最初に、佐藤町長から「町民を代表してお祝いを申し上げます。」とお祝いの言葉を述べ、山賀議長から贈り物の目録を、佐藤町長からは郷土玩具の「鯛車」などを手渡しました。その後、町長が贈呈品について説明をし、鯛車のところでは、「子供が生まれると出生祝いとして鯛車を一人に一台ずつ買って、子供たちが引いて歩いた、めでたい郷土玩具です。雅子様にも一日も早く元氣なお子さんが誕生することを願っています。」と話します。小和田さんはほほえみ、終始和やかに晴れやかなムードの中で対談されました。

お話しの中で町長が「小和田事務次官が小学生のころ過ごされた巻町のごとで、楽しい思い出はございませんか。」とお尋ねしたところ、小和田事務次官は「楽しい思い出として、一番覚えていいることは、父親が魚釣りが大好きで、よく近くの美しい小川や池へ釣りに行きました。また、巻は素晴らしいところで角田山にも登った楽しい思い出があります。」と語ってくださいました。

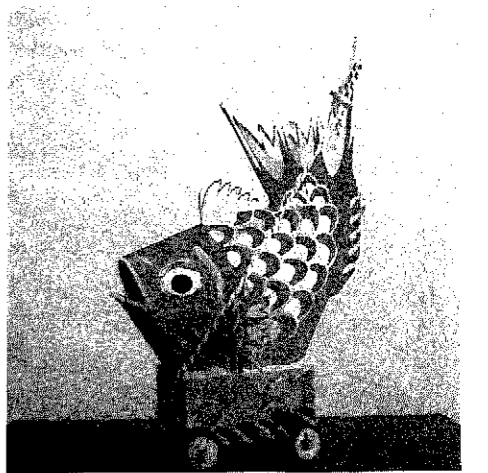

鯛車



対談の様子

クリーン作戦最前線

ごみを捨てないで、
越前浜地区

越前浜地区(篠沢一男区長)では、地区婦人会(斎藤トキイ会長)とタイアップして四月二十五日、国道四〇二号線沿いのごみ清掃を行いました。
当日は、前日と比べ気温も下がり、海からの風が強くて寒い中、地区役員、婦人会の方々や子供たち約七〇人が参加しました。

までの約一キロの間の空き缶やビニールなどを一生懸命に拾い集めました。
国道沿いは、交通量が多いため駐在さんに交通整理をお願いしました。
道沿いには、心ない人が捨てたと思われる「まともったごみ」があつたり、車から投げ捨てられた空き缶が多くありました。それを集め、燃えるものは広場で燃やし、空き缶やびん類は分別して一ヶ所に山積にしました。この清掃は今回で二回目です。「これからもきれいにする心が育ち、ごみを捨てないように行われれば」と願いながら継続して行われます。

好評！今年も募集 生ごみ処理器 (コンポスト)設置事業

町では、ごみの減量化対策の一環として、昨年ご好評をいただいた生ごみ処理器(コンポスト)設置事業を引き続き実施します。
生ごみ処理器は家庭で出る生ごみを手軽に処理できるもので、直径八十二センチで、高さ七十三センチの容器(容量百五十リットル)です。

○応募資格 町内に在住し一年以上転出する予定がない一般家庭で、利用アンケート等(年に二回程度)に協力していただける方。(事業所などを除く)
○生ごみ処理器は日当たりの良い土の上に置き、一平方メートル以上のスペースが必要です。
○費用 個人の負担金(町が半額補助)おむね三、三〇〇円位が必要です。
○申込み 役場環境保健課環境公害係 ☎72-3131へ。
○申込み 役場環境保健課環境公害係 ☎72-3131へ。
※詳しくは、役場環境保健課環境公害係 ☎72-3131へ。

利用者の声

多田キノさん(葉書場)

台所から出る野菜くずなどを処理しています。夏場は週に一回くらい粉ぬかをまいてやると腐りも早いですし、たまに土を少し入れたりと虫やにおいの発生もありません。また、今までは秋になると始末に困っていた落葉なども処理できて助かっています。



登山のあついで ちょっとひと休みの風景を



▲カタクリの群生

巻町のシンボル角田山は、高さ四百八十一メートルで気軽に登れる山として近郷から十九万人もの愛好家から親しまれています。
登山コースは稲島、浦浜、灯台、湯の腰、竹野町、五ヶ峠の六つがあります。今、五ヶ峠コースから登ると中腹に薄紫色のカタクリがきれいな花を一面に咲かせています。角田山は四季おりおり姿を変え登山者の目を惹きつけてくれます。町ではもう一つ福井にある平成福寿観音堂の脇から入る登山道はたるの里コースを整備します。このコースを下りると福寿温泉「じよんのび館」で登山の汗をながせ休息できます。

なお、登山に便利な角田山周遊登山バスも巻駅前から運行しています。このバスは、各登山口と途中の文化財や史跡のある所に停車し、車内では親切な説明のテープもながれます。



クリーン作戦最前線



▲国道402号線をごみ拾い!



▲集めたごみを分別する婦人会の人たち

健康管理のスタートは健診から

町の基本健康診査で年1回は健康チェックを!

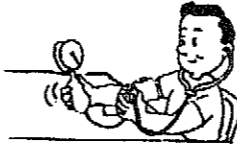

6月1日(火)から開始します

健診の日程

(地区の指定日に都合の悪い人は、都合のよい会場で必ず受診してください。)

とき	ところ	対象地区	
		受付 9:00~11:00	受付 13:00~14:30
6・1(火)	漆山地区 公民館	桜林、並岡、十二原、河井、柿島、山島、庚午団地	漆山1の丁、2の丁、8の丁、東町
6・2(水)		栄町、馬場上組、中組、高畑、下組、西下組	漆山3の丁、4の丁、5の丁、6の丁、7の丁
6・3(木)	入徳館野外 研修場	竹野町(越王団地含む)、鷺ノ木、平成団地、峰岡、舟戸、	仁箇、稲島、伏部、松郷屋、平沢、福井、上木島、下木島、天神町
6・4(金)	越前小学校	角田浜、四ツ郷屋	越前浜、五ヶ浜
6・5(土)	町営体育館	1区、2区、5区、6区	3区、鴻頭、安尻、下和納
6・7(月)		東6区、グリーンハイツ	4区、8区、9区、10区
6・8(火)	町営体育館	赤縮、堀山団地	7区、12区
6・10(木)		11区、中郷屋、葉蓋場、割前、東沙上、羽田、前田	13区、桔梗ヶ丘
6・11(金)	松野尾 小学校	布目、新月、松山、松野尾(興業第1、第2)	松野尾(満組、下組、前組、町組)大原

基本健康診査を六月一日(火)から六月十一日(金)まで左記日程のとおり行います。職場や事業所で健診を受けている方、人間ドックを受けている方以外は、町の基本健康診査の対象になります。体の具合の悪いところがない方も、年一回の健診をぜひ受けて、健康チェックをしてください。

平成四年度の受診率は三十五・五割と低く、受診者も年々減少傾向にあります。

特に四十歳代から六十歳代の男性の受診率の低いのが目立ちます。この年代の男性は、一家の大黒柱でもあります。ご家族そろって幸せな生活を送るためにも健診を受けてください。

成人病(がん、脳卒中、心臓病など)は、はっきりとした自覚症状が乏しく、発見された時にはかなり病状も進行していることが少なくありません。健診で成人病を早期に見出し、早期に治療をしましょう。

受診された方は、健診時のデータを基に、役場の保健婦、栄養士から指導を受けることができます。

※受診票が送られていない方や申し込みを忘れていた方も当日、受診できますので会場へおいでください。

※健診会場から一・五キロ以上離れた地区にはマイクロボスで送り迎えます。ご利用ください。

検査の流れ

- ① 検尿 (たんぱく質、潜血)
- ② 身体計測
- ③ 問診
- ④ 血圧測定
- ⑤ 大腸がん検診 (会場で器器を渡します)
- ⑥ 血液検査 (総コレステロール、HDLコレステロール、中性脂肪、肝機能、腎機能、血糖)
- ⑦ 心電図検査 (医師から指示された人)
- ⑧ 眼底検査
- ⑨ 肺がん検診 (50歳以上でたばこを吸う本数が多い人)
- ⑩ 結核検診 (レントゲン)



大腸がん・肺がん検診も同時に実施します。



健診の料金

当日、会場で納めてください。
70歳以上の人は、無料です。

- 基本健診.....600円
- 大腸がん検診.....200円
- 肺がん検診.....400円
- レントゲン検診.....無料

大腸がん検診

「精度の高い潜血反応検査を町で実施します」

六月一日(火)から町で基本健康診査を行います。その際、希望する人に検便容器を渡し、後日回収し、便に血液が混じっているかどうかの反応検査を行います。

この機会にぜひ受けてみませんか。今までの検診状況をみますと男性の受診者の割合が極わずかとなつています。しかし、がんの原因となる危険因子は食生活や喫煙、職場での発がん物質への接触などです。これらの危険因子に触れる機会が多い四十歳代から六十歳代の男性の方々は、特に検査を受けられることをお勧めしたいと思います。

目立つ大腸がんの増加

肺がんや乳がんと並んで、大腸がんも近年増加が目立っています。毎年死亡者は千人ずつ増加するという異常なペースで、昨年では全国で二万五千人を超えてしまいました。このままの勢いで二十世紀には男性の肺がん、女性の乳がんについで、それぞれ第二位になると予想されます。

日本人に大腸がんが増えているとはいえず、胃がんなどに比べるとともと治療成績もよいといわれています。

早期がんなら手術でほとんど100%治りますし、進行がんでもまだ早期なら60から70%は治すことができます。

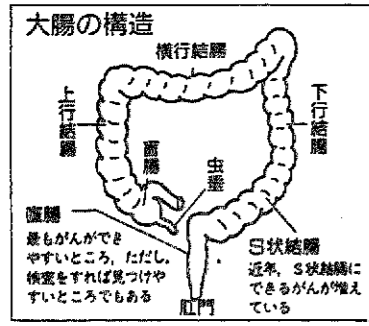

▲①図

がんのできる場所

大腸の長さは約一メートルと長く、図のようになっていますが、大腸がんがでやすい場所はだいたい決まっています。肛門近くの直腸にできるのが約半数、その上のS字形に曲がった部分のS状結腸という場所も発生率が高く、両方で大半を占めます。

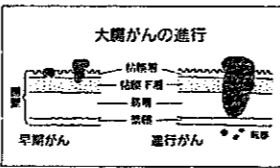

▲②図

この段階では転移することはほとんどなく、治療率は100%です。さらに進行すると近くのリンパ節への転移の危険が大きくなり、進行がんといわれています。

この段階では転移することはほとんどなく、治療率は100%です。さらに進行すると近くのリンパ節への転移の危険が大きくなり、進行がんといわれています。

より早く発見するには!

大腸がんの症状は発生する箇所や進行度などにより異なりますが、三つの主な症状があります。

一、ガスがたまりやすくなり、ゴロゴロとおなかが鳴る。

二、下痢をしたり、便秘をしたりする排便異常。

三、そして、便に血がつく出血です。

これらの症状は、必ずしも早期がんに限られる症状とはいえませんが、大腸がんでは腸の内壁から出血があることが多いので便に血が混じっていたり、便の表面に血が付いていたら、痔など

生活習慣の見直し

がんの発生のメカニズムが完全には解明されてはいませんが環境的な要素、特に食生活の欧米化により、脂肪をよく摂取するようになったことが、大腸がん増加の原因と考えられています。

なぜ多量の脂肪をとると大腸がんになりやすいのか少し説明します。脂肪を食べると、胆のうからは胆汁が出ます。胆汁には胆汁酸が含まれ、脂肪の消化吸収に関係していますが、この胆汁酸ががんの発生にかかわ

どによる出血の場合もあります。一応がんを疑ってみるのも大切です。

しかし、肉眼でわかるほどの血液が混じっているとは限らないので、普通、便の潜血反応検査をします。この検査はいたって簡単で、かなり高い率で出血を見つけることができます。年に一回は便の検査を受けるようにしたいものです。

一方、繊維質を含んだものを食べると、繊維が胆汁酸を吸収して便に含んで排出するため、大腸がんの発生を抑制するといわれています。

ですから、大腸がんを予防するには「繊維のある物を食べて便通をよくすること、脂肪を取り過ぎないこと」が大事です。

また、運動不足は大腸の動きが悪くなり、それだけ、便の滞留時間が長くなります。その結果、腸の粘膜が、発がん物質にさらされる時間が長くなり、大腸がんの危険度が高くなるという説もあります。

昔とちがって現在では、体を動かす量がとても少ない状況といえます。健康のためにも適度な運動を生活の中に取り入れることにしましょう。





海外研修視察レポート

No.7

素晴らしかった 海外研修

深沢朋子さん(一区)

十月二十一日、十二時間の長い飛行を終えて私たちはフランスの飛行機に着いた。その日は同室のさくらちゃんに「お休みなさい」といって二・三秒後には眠りに就いていた。翌日から、素晴らしい整備された道路とせいたくなくバスと四角い家々に感動しながら、私たちはドイツを見ることになる。



▲バスの運転手のハーモニカを聞く深沢さん(左端)

議のためリゾート地として、毎年たくさん訪問者があるらしく、どこから見ても美しい街並みは、私たちにそれらを納得させた。

十月二十三日(シュトゥットガルト・黒い森 酸性雨によって破壊されたと思っていた。しかし、ギョッケル教授の研究室で私たちは、解毒中の鮮やかな色をした服を見たのである。

十月二十四日(ケンプテン市) 寒い中、前市長さんは市内を案内してくださった。

「ノイシュヴァンシュタイン城」山の中腹にそびえるこのお城は、何ともロマンチックで、私たちが満足させた。

十月二十五日(ミュンヘン市) 荘厳な建物たち、美術館、劇場などが集まっていた。素晴らし

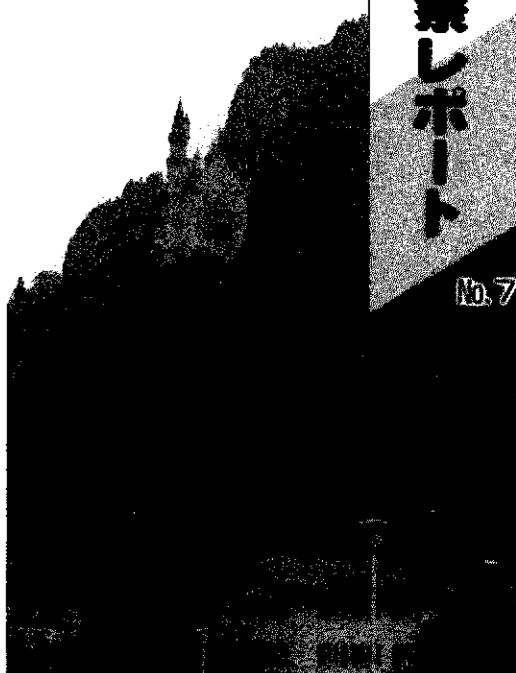

▲レストランからのノイシュヴァンシュタイン城

しい建物ばかりで、ただただ溜め息だった。

十二月十六日、研修を終えて何日か経って、毎日が悲しい程現実であり、全て夢だったのではないかと感じたりする。確実に、私自身がこう変わったというものもないような気がする。ただ、少しの自信と少しの元気と、これも勉強だという楽観的な見方を手に入れた。ドイツで見たもの、考えたこと、帰ってきてから考えたこと全ては私の財産である。と思う今日この頃である。

最後に、この研修に参加できるチャンスを与えてくださった方々、一緒に参加された方々に感謝しています。これからもよろしくお願ひします。

交通ルールを守って! 事故防止・自転車教室

管内の小・中学校では、交通ルールを守る態度を育て交通安全教育を未然に防止できるよう交通安全教室を実施しています。

四月二十一日、巻南小学校(大塚高夫校長)の三年生一〇一人が参加して、正しい自転車



桜花を楽しむ!

春の陽も暖かくなり、桜の花も見ごろになった4月18日、仁箇堤とさくらを楽しむ集いが開催されました。

堤の桜が人の訪れを歓迎するかのように満開に咲き、家族連れや釣りを楽しむ人たちは思う存分に桜花を満喫していました。



文の喜びを!

1日郵便局長・通信記念日

巻郵便局では、四月二十日通信記念日の記念事業として、竹野町在住の絵本作家アンティエ・ゲメルスさんを一日郵便局長として招待しました。

ゲメルスさんは、郵便局が大好きで楽しみにしていたこのことで、手紙が投函され手元に届くまで



▲一日郵便局長をつとめるアンティエ・ゲメルスさん

ダブルス 第4回 町民卓球大会

四月十八日、町民ダブルス卓球大会が三十一組参加して町営体育館で行われました。なお、大会の結果は次のとおりです。

男子ダブルス

- 一位 松本 滋・田中俊行組
- 二位 加藤義昭・長谷川淳組
- 三位 原田 孝・浜倉礼二組

女子ダブルスA級

- 一位 大岩洋子・上杉アキ組
- 二位 伊藤敦子・石山満里子組
- 三位 星野敦子・米原しのぶ組

女子ダブルスB級

- 一位 岩崎文子・真島百合子組
- 二位 高井理以・田辺真理子組
- 三位 石塚恵美・上原可奈子組

混合ダブルス

- 一位 田中俊行・笠巻綾子組
- 二位 浜倉礼二・石山満里子組
- 三位 松本 滋・中村和子組
- 三位 長谷川淳・安部弘美組

球根ほ場(チューリップ) 品評会の結果

四月二十二日、町主催による球根ほ場(チューリップ)品評会が開かれました。

今年は、春先の低温により生育が遅れたものの、各生産者とも病害虫防除等に力を入れ、適正なほ場管理が行われていました。

なお、当日の審査の結果は次のとおりです。

- 一位 山下浩伸(越前浜)
- 二位 小山克英(越前浜)
- 三位 平原辰広(四ツ郷屋) 山川吉司(越前浜)



いこいの広場

今年、行われた寄席のようす

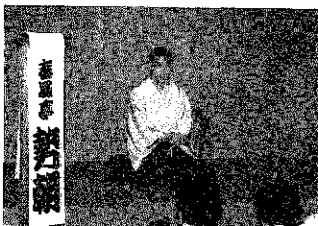

▲春風亭勢朝さん(落語)



▲びいどうしのお二人(漫才)

あなたの絵やイラスト、日ごろ感じていることなどをお寄せください。企画調整課 広報広聴係 ☎72-3131 223

町民の方からご質問がありましたので、お答えいたします。

Q 「角田山頂寄席」聞いたところ、誠に明るい良い話ですが足腰が悪いとかお年寄りなど、登山できない人にとっては「せっかくなのに聞きたいけど残念」というのは私だけでしょうか。この辺では、東京の寄席でも行かない限り聞けません。三万町民のためにも町内(旧巻町)にも一口もうけてもらいた

A 角田山は、近郷、近在の人達には手軽に登れる山として親しまれ、年間十九万人の登山者があります。町では、毎年四月の第一日曜日を角田山の山開きとして定め、当日は稲島の薬師堂で安全祈願を行い一年間の無事故を祈ります。山頂寄席は、その催し物の一環として位置付け開催しております。山頂での寄席も今年で三回目を数えました。山頂での雨のため、稲島公民館に場所を移し大変盛会の中で行われました。そこで、ご質問の件ですが、山頂での寄席はそれなりの目的を持って開催されておりますので、これとは別に文化会館主催の事業として計画したいと思ひます。



にゆう
ふえいす

佐藤 洗ひかるくん(堀山団地)

淳さん、美和さんの3男。「大河が洗洗と湧き出すように元気でたくましく、きらきら輝いている子であるようにお父ちゃんが名付けました。矢川ふれあい公園へお兄ちゃんと一緒に出掛けられとってもいいです」とお母さん。兄弟仲のいい洗くんです。



4月末の人口

総数 29,935(+145)
男 14,537(+124)
女 15,398(+21)
世帯数 8,228(+174)
(±)は3月末からの増減

お誕生おめでとう (4月16日～30日届出分)

名	前	出生月日	保 護 者	地 区
渡 造	友 理	4. 9	広 瑞 枝	東 6 区
柏 木	はるか	4. 9	良 明・つぐみ	12 区
岩 波	唯 奈	4.13	裕 和・美 紀	竹 野 町
齋 藤	伊 久 見	4.14	嗣 男・咲 子	平 成 団 地
近 藤	誉 来 人	4.14	健 一・美 枝 子	福 井
栗 原	将 人	4.20	仁 重・めぐみ	稲 島
田 邊	沙 紀	4.20	浩 邦・香	6 区

こめい欄をお祈りします (4月16日～30日届出分)

名	前	死亡月日	年齢	地 区
高 坂	峯 藏	4. 3	93	13 区
古 山	榮 ヤ	4.15	64	峰 岡
安 田	菜 作	4.15	58	漆山8の丁
山 賀	イ シ	4.16	91	13 区
小 出	ク マ	4.16	89	大 原
桑 原	富士夫	4.17	62	1 区
山 田	義 家	4.18	65	漆山3の丁
中 島	タツノ	4.19	91	漆山8の丁
伊 藤	ハ ル	4.20	78	馬堀西下組
中 川	マツヨ	4.21	81	峰 岡
小 川	鐵之助	4.23	89	四 ツ 郷 屋
久 我	フミ子	4.26	71	4 区
小 林	龍 治	4.26	73	漆山1の丁
本 間	カ ネ	4.27	88	3 区
亀 井	芳 枝	4.28	51	東 6 区

おわびと訂正

- ・広報4月25日号お誕生おめでとうの欄で長谷川祥さん(角田浜)の性別は女の子の誤りでした。
 - ・海外研修視察レポートの写真(P6)で水倉さんは、右端の誤りでした。
- おわびして訂正いたします。



遠藤実記念館「実唱館」で
衛星実況生放送

“日本の心”を歌う演歌。思わず口づさむそのメロディー。数々のヒット曲を生んだ作曲家・遠藤実の世界に迫る番組「日本一のヒットメーカー・遠藤実の世界“故郷”」が、5月16日に遠藤実記念館「実唱館」(越前浜)でNHK衛星放送BS②に生放送されます。

当日は、遠藤実氏のほかゲストに作詞家・いではく氏、歌手の千昌夫氏、新人歌手の徳巻駒子さんが出演します。

◎放送日

・5月16日(日) 午後7時30分から9時10分

第1夜 故郷「星影のワルツ～北国の春」

遠藤実記念館「実唱館」から生放送されます。

そして、5月17日(月)から19日(水)までの3日間、午後8時から9時40分までNHKスタジオからも放送されます。ぜひ、ご覧ください。

数々のヒット曲のトロフィーが飾られた室内



遠藤実記念館「実唱館」

善意

◎町立巻西中学校PTA(会長 菊池 誠さん)から町立西中学校に学校運営の効率化のためにファクシミリと環境整備のために清掃用具入れを寄贈していただきました。

◎新潟中央銀行(株)巻支店(支店長 竹内 潔さん)から寄付していただきました。

みなさんどうもありがとうございました。

表紙

連休の後半は、待ち望んだ五月晴れに恵まれ暖かい行楽日よりになりました。

5月5日のこどもの日、城山運動公園の芝生広場は多くの子供たちや家族連れやでにぎわいました。アスレチック遊具で元気良く遊ぶ子供たちや芝生でお父さんとキャッチボールをしたり、フリスビーをしたりする子供たちにカメラやビデオをむけるお母さんたちの姿も見られ、休日を思い思いに楽しんでいました。

家庭排水の流れをスムーズに 側溝の大そうじ

側溝は雨水や家庭排水が流れるところですが、

近ごろは排水が多くなって、ごみや泥がたまり悪臭がしたり、泥水が道路にあふれたりする原因になっていきます。

町では、毎年実施している公共側溝のいっせいで清掃を行います。町部の方はご協力をお願いします。該当地区 一区十三区、東六区、グリーンハイツ、赤館、堀山団地、桔梗ヶ丘

とき 六月六日(日)

六月七日(月) ……道路の東側と南側

お願い

・本年度も泥を入れる麻袋を区長さんに配布しますので、泥あげを実施する際は、麻袋をもらいに行ってください。

・なお、麻袋以外の袋等に入れた泥は回収しませんので注意してください。

・泥などが交通の障害にならないようにしてください。

・側溝の上には物を置かないで



心と体においしい空気 中高年の森林浴ウォーキング

人酸素運動のウォーキングを楽しみながら、美しい新緑とさわやかな空気を満喫し、中高年の健康づくりと体力アップをはかり、心身のリフレッシュをしよう。中高年の森林浴ウォーキングを実施します。

とき 五月二十三日(日)

小雨決行午前八時四十分町営体育館集合

日程 町営体育館↓菖蒲塚古墳↓山の神↓城山運動公園

※城山運動公園の芝広場で昼食後グラウンドゴルフを行います。

参加資格 一般町民(中高年)

申し込み 五月二十日(木)までに、参加費を添えて生涯スポーツ課へ

※行事終了後、じよんのび館行きバスを用意します。ご希望の方は申し込みの際に入館料950円を添えて申し込んでください。

ください。

・泥は翌日運びますので、清掃する日を守ってください。

・雨期も近くなってきましたので、各自の小さい排水溝の泥もあげてください。

問い合わせ 役場建設課へ



▲協力して溝の泥あげ

募集

新潟県 男子警察官 婦人警察官

平成六年四月採用の新潟県男子警察官A(大卒)・婦人警察官A(大卒)を募集します。

◎受験資格 昭和四十一年四月二

日から昭和四十七年四月一日までに生まれた人で、学校教育法による大学(短期大学を除く)を卒業した人、または

平成六年三月三十一日までに卒業する見込みの人

◎採用人員

男子警察官…十二人程度

婦人警察官…五人程度

◎受付期間

五月七日(金)～六月二十一日(月)

◎第一次試験日・会場

七月十一日(日)・新潟県庁 ※詳しいことは、巻警察署(☎72-10110)へ

新規学卒者の

求人受理説明会を開催

平成六年三月新規学校卒業者を対象とした求人受理の説明会を開催します。

説明会日程

とき	時間	ところ
6/7 (月)	9:30~	分水町文化センター (分水町地藏堂)
	13:30~	吉田町産業会館 (吉田町東栄町)
6/8 (火)	9:30~	巻町やすらぎ会館 (巻町13区)
	13:30~	燕商工会議所 (燕市東太田)

※求人票の用紙と資料は、当日配布します。

※時間は、一時間三十分程度の予定です。

※大卒・短大卒対象の求人票用紙は五月二十日から配布し、求人受理は六月一日から巻公共職業安定所で行います。

問い合わせ

巻公共職業安定所(☎72-3155)へ

豊かな明日をささえるために

現在、わが国の高齢者（65歳以上）人口は1,500万人弱、30年後には4人に1人が65歳以上になると推計されます。超高齢化社会のなかで国民年金をはじめとする公的年金制度が果たす役割は、私たちが明るく健やかな老後を過ごすために、かけがえのないものとしてますます重要なものになってきています。

国民年金は、自営業の方だけが加入す

るのではなく、サラリーマンは厚生年金に、公務員は共済組合に加入しながら、同時に国民年金にも加入しています。国民年金はこのようにみんなが加入することで、お互いに助け合って成り立っている制度であると同時に、やがて誰にでも訪れる老後を安心して過ごせるように、世代間で助け合う制度でもあります。



国民年金マスコットのゆめありくんです。国民年金のしくみを紹介します。

国民年金には全員が加入します。

● 第1号被保険者

日本国内に住所のある20歳以上60歳未満の人で農林漁業・商業・サービス業などの自営業や自由業の人、無職の人、学生と以上の方の配偶者の人が該当します。



- 第1号被保険者に該当する人で未加入の方は、すみやかに加入の手続きをしてください。
- 第3号被保険者に該当するようになった場合には、すみやかに届け出てください。

● 第2号被保険者

厚生年金や共済組合に加入しているサラリーマンやOLの方。

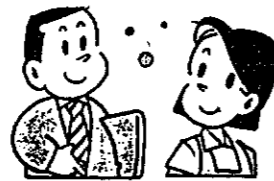

- サラリーマンやOLの方で、会社などを退職した場合には国民年金の加入手続きをお忘れなく。

● 第3号被保険者

厚生年金や共済組合の加入者に扶養されている配偶者で20歳以上60歳未満の方。

※「扶養されている」とは、健康保険証の被扶養者欄に名前が書かれている配偶者です。



加入することになります。あなたが加入する年金は？

希望加入

次の人は、必ず加入しなければならない人の範囲から除かれますが、希望により、第1号被保険者として加入ができます。

①日本国内に住所がある60歳未満の人で、厚生年金や共済組合から老齢年金や退職年金を受けている方。



②日本国内に住所のある60歳以上65歳未満の人で、老齢基礎年金を受けていない方。



③日本国籍があり外国に居住している20歳以上65歳未満の方。

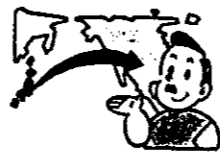

保険料は 月額 10,500円

- ◎第1号被保険者の保険料です。第2号被保険者はそれぞれの年金制度から、第3号被保険者は扶養者が加入しているそれぞれの年金制度から国民年金制度に対して支払われるので、保険料を個別に納める必要はありません。
- ◎保険料は、必要な財源を保つため物価にスライドして毎年改定されます。
- ◎第1号被保険者（任意加入者を含む）は、月額400円の付加保険料を納めることにより、老齢基礎年金に上積みした付加年金が受けられます。

保険料の納め忘れはありますか？

保険料は20歳から60歳までの40年間納めることになっています。老齢基礎年金を受けるためには、この間に25年以上保険料を納める必要があります。（免除期間も計算に入られます。）

保険料を納められないとき

40年間の長い年月には、病気や生活の困難などやむをえない理由で保険料を納められないことも考えられます。保険料の免除を申請することができますので窓口までご相談ください。保険料を未納にしておくと、将来年金が受けられない場合がありますが、免除期間は年金を受けるための資格期間として算入され、年金額の計算では満額の1/2を納めたこととなります。

保険料の納付は 便利な口座振替で！

口座振替により、毎月振り込む手間が省け、納め忘れもなく安心

手続きに必要なもの

- ①預金通帳
- ②届け出印
- ③保険料納付書

手続きは、役場社会福祉課か金融機関の窓口にある申込用紙に必要事項を記入して、金融機関に提出してください。

詳しくは、役場社会福祉課国民年金係へお問い合わせください。

公園を美しく ペットのふんは後始末を



矢川ふれあい公園に遊具が整備され子供たちが元気に遊んでいます。でも、困ったことに公園の芝生や花壇に犬やねこのふんが多くみんなが迷惑しています。

犬やねこの飼い主の方をお願いします。散歩中の犬のふんは責任を持って後始末してください。ねこは決められた所ですよう棄ててください。

公園を訪れた方が気分よく過ごせるようご協力をお願いします。



5月10日から変わります 巻町商工業 近代化資金

巻町商工業近代化資金（経営安定資金・施設整備資金）の貸付利率が下がります。

- ◎経営安定資金 5.35%から5.00%（信用保証付は4.50%に）
- ◎施設整備資金 5.45%から5.10%（信用保証付は4.60%に）

詳しくは商工観光課へ

忘れずに納めましょう
自動車税の納期限は
5月31日です
巻財務事務所 ☎72-5111

まき夏まつり 6月14(月)・15(火)・16(水)

もうすぐ「夏まつり」です。郡内のトップをきって6月14日から16日までの3日間に行われます。民謡流し、江戸みこし、綱車、やかた竿燈の参加者を募集しています。あなたも参加し、年に一度の夏まつりを盛り上げましょう。たくさんの参加をお待ちしています。

民謡流し

まき夏まつりは前夜祭の民謡流しで幕開けとなります。本町通りで「やかたおけさ」「巻甚句」を輪になって踊ります。民謡流しの参加団体を募集します。あなたも友達、職場の仲間とグループで踊りの輪に加わってみませんか。募集団体 町民・町内に事業所のある団体（人数に制限はありません）申し込み 五月二十日(木)までに役場商工観光課へ

綱車

夏まつり協賛会と綱車保存会では、山車「綱車」に参加する小学生を募集します。次のとおり説明会を開きますのでお集まりください。

説明会 五月三十日(日)午後七時三十分より

と き 五月三十日(日)午後七時三十分より

募集人数 小学生 六十五人

参加費 一人二、〇〇〇円(保険代など)

問い合わせ 巻町綱車保存会事務局(佐藤誠司さん方 ☎72-2435)、巻町商工会 ☎72-2026

※各地区の山車に出る小学生は、参加できません。



江戸みこし

まつりの山車パレードは、「江戸みこし」が先陣を切ります。江戸みこし横櫓会会員一同、このことで一層燃えています。いまま歩担が不足しています。共に汗をかく、担ぐ人を募集します。衣装は横櫓会が用意して皆さんの参加をお待ちしています。また、子どもパレードも行いますので、特な伴天姿で参加してください。

子ども江戸みこし

募集人数 四〇人(小学三年生以下の場合保護者同伴)

大人江戸みこし

募集人数 町民・町内に勤務している人 三〇人(男女問わず) 申し込み・問い合わせ 横櫓会

やかた竿燈

事務局長(本間茂樹さん方 ☎72-3353) 役場商工観光課へ

まき夏まつりのフィナーレを飾る「やかた竿燈」は、十六日夜七時三十分(愛宕神社、諏訪神社、駅前)の三方向から出発、子供竿燈は七時四十分(中央)から出発予定です。今年も和太鼓集団「鼓無双」との共演、もちまき、鏡割、たる酒ふるまい、最後の巻甚句まで盛りだくさんの内容です。あなたも、何もかも忘れ、熱い汗を流してみませんか。一緒に担ぎましょう。

子供竿燈

募集人数 小学四・五・六年生 四〇人(男女問わず) 申し込み 六月十日までに巻町商工会 ☎72-2026

団体名	連絡先
山田地	☎73-2983
有志会(瀬戸明宅)	☎72-3131
巻町役場	☎72-2121
J A 巻町青年部	☎72-2121
巻町商工会青年部	☎72-2026
巻町商工会(商工会永野)	☎72-2026



大人竿燈 募集人数 十八歳以上の男女(高校生不可) 申し込み 六月一日までに希望する団体へ



町民生活カレンダー

16~31日

英語で May (メイ) 月異名一皇月 (さつき)

誕生石—エメラルド

- 🕒 = 時間
- 👤 = 会場
- 👥 = 対象者
- 💰 = 参加費

16日	●休日救急当番医 (診療時間 9:00~18:00) 〔外科〕 県立吉田病院 ☎25111 〔内科〕 古寺医院 (7区) ☎22016	24月	
17月		25火	
18火		26水	◆三種・二種混合予防接種 🕒13:30~14:30 📍巻町公民館 ●献血 🕒10:00~ 📍巻保健所
19水		27木	●心配ごと相談 🕒10:00~15:00 📍役場 1階相談室
20木	●心配ごと相談 🕒10:00~15:00 📍役場 1階相談室	28金	
21金	●消費生活苦情相談 🕒13:30~15:30 📍役場 1階相談室	29土	★役場閉庁
22土	★役場閉庁 ★町立巻病院外来診療休診日	30日	●休日救急当番医 (診療時間 9:00~18:00) 〔外科〕 吉岡医院 (吉田町) ☎27887 〔内科〕 和田医院 (西川町) ☎82134
23日	●休日救急当番医 (診療時間 9:00~18:00) 〔外科・内科〕 潟東けやき病院 ☎83515	31月	

赤ちゃんの健康のために

5月後半の保健事業

◆三種 (二種) 混合予防接種
三種混合予防接種は、ジフテリア・百日ぜき・破傷風を予防するための注射です。既に百日ぜきにかかったことのある乳幼児には、二種混合を受けさせていただきます。

対象
第Ⅰ期… 6か月以上4歳未満の乳幼児で3回接種
第Ⅱ期… Ⅰ期3回終了後、1年から1年半の間に1回接種

とき 5月26日(水)… 町内全域
午後1時30分~2時30分
(二種混合は2時20分集合)

ところ 巻町公民館
持ち物 母子手帳・問診票

お気軽にどうぞ！ 家族介護教室

巻町デイ・サービスセンターでは、お年寄りをお世話する人のための家族介護者教室を開催します。

日頃、お年寄りの介護でお困りの方、介護について勉強したい方などお気軽に参加してください。

とき 5月24日(月)13:00~16:00
ところ 巻町デイ・サービスセンター (白寿荘内)

研修内容
○介護に適した環境づくり
○介護便利情報ほか

申し込み 役場社会福祉課または、巻町デイ・サービスセンター (☎72-5531) へ

※同センターでは、常時各種介護用品を展示しています。併せてご覧ください。

献血

※成分献血ですので、希望者は5月21日までに役場環境保健課へ連絡してください。

ところ	30分	午後1時	午後1時30分	午前10時	午前5時
巻保健所		1時	3時	10時	5時
		時	時	時	時

5月26日(水)

5月の納税

**国民健康保険税…第1期
軽自動車税…全期
納期限…5月31日**

期限内に納入するようご協力ください。

納税は便利な口座振替で！
※届書の用紙は役場、金融機関に用意してあります。手続きは、通帳と印(通帳に使用)が必要です。