

広報 まき

1992
(平成4年)

11/25

第640号 ◆毎月10日・25日発行



冬前最後の収穫

税に関する中学生の入選作品



▶ 役場ロビーに展示された作品



雨木 瑞枝さん
(巻東中3年・湯頭)

・関東信越国税局長賞佳作
使われますあなたの税金
社会のために



齊藤 亜矢さん
(巻西中3年・13区)

・税金は住みよい
町への入場券

・入選
税金はみんなの
暮らしを守るため
大野 朱子さん
(巻西中一年・十二区)

・入選
納税の義務を果たして
明るい未来
石高梨絵子さん
(巻西中一年・仁箇)

・巻税務署長賞
税金でよりよい
社会育てよう
陶山 里美さん
(巻東中二年・赤籾)

税を知る週間 11/11 ~ 11/17

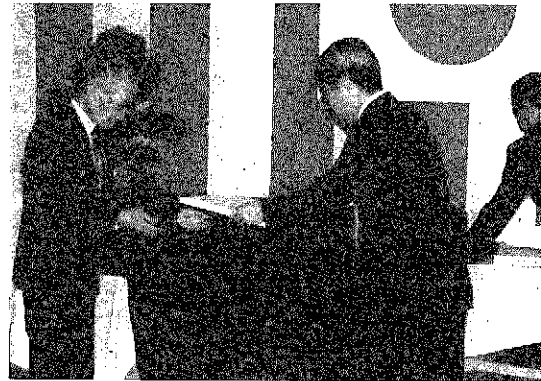

「税を知る週間」の期間中、税を正しく理解してもらうためさまざまな催しが行われ、役場でも税に関する中学生の標語の入選作品が展示されました。

十二日には巻税務署と管内税務協力団体協議会合同の平成四年度納税表彰式が挙行されました。式典は巻税務署会議室で行われ、巻町からは飯塚庄

一氏(巻間税会監事・二区)が間接税申告納税制度施行三十周年記念署長感謝状を受賞され、税に関する標語の応募で町立巻東中学校が租税教育推進校等署長感謝状を、標語に応募した齊藤亜矢さん(巻西中三年・十三区)、雨木瑞枝さん(巻東中三年・湯頭)の二人が関東信越国税局長表彰をそれぞれ受賞しました。

まちづくりの拠点として利用

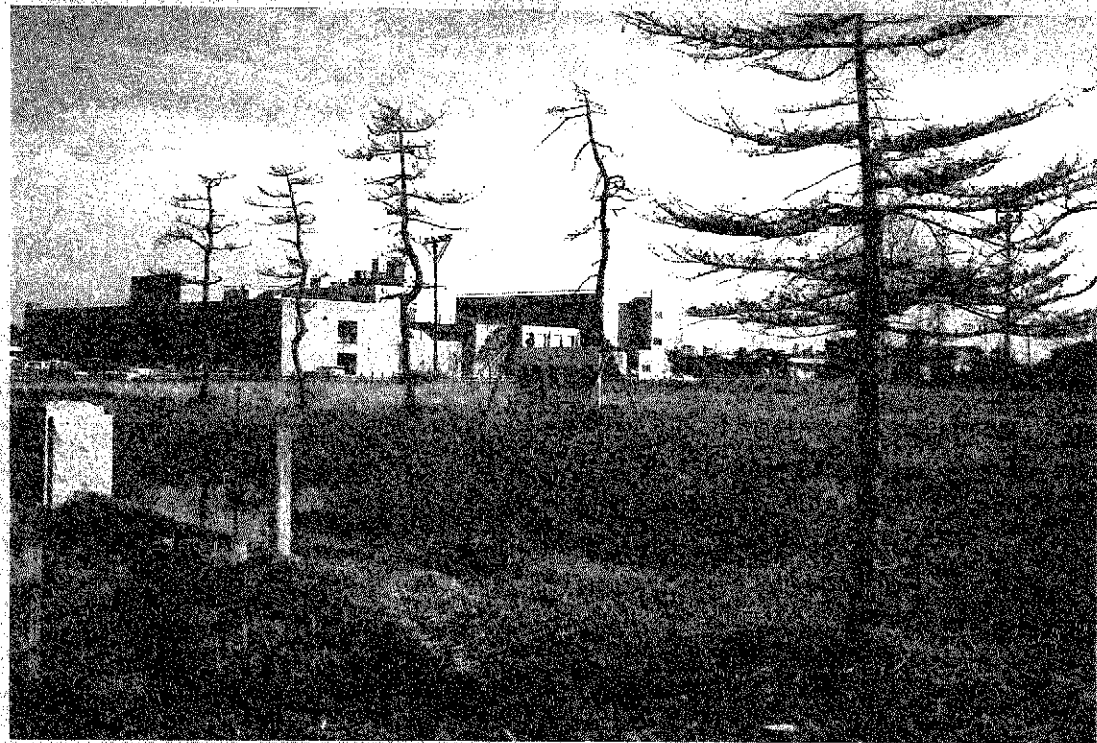

旧巻中学校跡地は、町有地と確定

旧巻中学校が廃校になり町有地が民有地かをめぐって、昭和五十九年十一月から争われてきた同中学校跡地の住民訴訟について、十月二十九日、最高裁判所第一小法廷(味村治裁判長)は第一審、第二審の判決を支持して、旧巻中学校跡地は町有地であるという旨の判断をくだし、町有地であることが確定いたしました。

判決を基にして町では、所有権移転の登記事務と同中学校跡地の土地利用計画の作成を進めています。

跡地の土地利用計画作成中
同中学校跡地の約一万九千平方メートルの土地利用計画を作成するため、町ではプロジェクトチームを編成して取り組んでいます。

施設で予定されているものは、年次計画は別として、これから本格的に高齢化社会が進むなかで、お年寄りを対象にした施設で、隣接する巻町国民健康保険病院に入院加療するまでもなく、また特別養護老人ホーム白寿荘に入るまでもない中間の病状の人を短期間の入所により、リハビリ訓練等で社会復帰できるようにする老人保健施設。

健康相談、健康教育、健康診査等の対人保健サービス活動の拠点として、さらに福祉施設にも活用できる複合的な施設機能を持つ保健センター。

教育、文化、体育の町をめぐし、一階を土間造り、二階には運動場と観覧席を設けたり、カルチャー利用施設なども兼ねそなえた総合体育館などの計画を検討しています。

(写真：旧巻中学校跡地)

税を知る

町に納まる町税

町が仕事を行うためのお金の収支を財政といひ、収入を歳入、支出を歳出と呼びます。

歳入には、町に納めていただく町税のほか、国や県から町の行う仕事に対して出される国・県支出金、どの市町村も一定の水準の仕事ができるよう国税の一部が配分される地方交付金などがあります。

ここでは町の重要な財源となっている「町税」についてお知らせします。

- 1、町民税(個人・法人)
- 2、国民健康保険税
- 3、たばこ税
- 4、入湯税
- 5、固定資産税
- 6、軽自動車税
- 7、特別土地保有税

町民税

町民税は、その年の一月一日現在巻町に住所のある人に課税されます。従って、一月二日以降に町外へ転出されても、その年の町民税は、巻町へ納めていただくかなければなりません。また、住所がなくとも、事業所・事務所・家屋敷のある人は、均等割だけ課税されます。税金を負担する能力のある人が均等の額によって負担する均等割、所得金額に応じて負担する

法人町民税

1、納める法人

- ・事務所・事業所または寮などがある法人および公益法人
- ・事務所・事業所はないが、寮や宿泊所などのある法人

2、納める額

- ・均等割：法人の所得の有無にかかわらず、資本等の金額または従業員の数に区分に応じて一定の額を納めていただきます。
- ・法人税割：法人税額に税率を乗じて計算されています。

3、納付手続

- ・法人が納付すべき税額を計算し、町に申告して、納付していただきます。

国民健康保険税

国民健康保険税(以下国保税)は、地方税の中で目的税に該当します。目的税とは、特定の費用に充てるために課される税金を言います。そのような性質上、国保税

として集められた税金は、健全な
国保事業を行うための重要な財源
となり、その運営にのみ使用され
ております。

また、国保税がどのような人に
課せられ、どのような算定方法を
とるのかなど具体的な内容につい
ては、地方税法等に基づいて定め
られた町の国民健康保険条例に
よっております。現在、町では、
国保加入者がいる世帯に対して世
帯主の名で課税し、所得割、資産
割、均等割、平等割の四つの合算
金額を年額と定め、年六回の納
期に納めていただいております。

たばこ税

たばこ税とは製造たばこの製造
者・特定販売業者及び卸売販売業
者が製造たばこを小売販売業者に

税の意見・要望は 国税モニターへ

国税モニターは、国税に対する納税者の意見、
要望、苦情等を収集し、税務行政の円滑な運営
に資することを目的としています。
みなさんと税務署とのパイプ役としてお気軽
にご利用ください。

モニター紹介



☆笹口孝明さん
巻町松野野前組
☎72-3982



☆高井誠一さん
巻町9区
☎72-3756

売り渡す場合において、その製造
たばこに対して課税される税金で
す。

- 1、納める人
・製造たばこの製造者
・特定販売業者（輸入業者）
・卸売販売業者
- 2、課税標準
・売渡し又は消費等に係る製造た
ばこの本数です。
- 3、税率
・一千本につき一、九九七円
・旧三級品の紙巻たばこに係る税
率は一千本につき九四八円
- 4、納税方法
・卸売販売業者等は、毎月二日か
ら月末までの間の課税標準数量
税額などを申告書に記載し、そ
れを翌月末日までに町に提出す

るとともに、その申告した税金
を納付します。

入湯税

入湯税は、環境衛生施設、鉱泉
源の保護管理施設など観光の振興
に要する費用に充てるために鉱泉
浴場における入湯行為に対して課
税される税金です。

- 1、納める人
・鉱泉浴場における入湯客
- 2、税率
・一人一日百五十円（但し一泊二
日の入湯客については、これ
を一日として取り扱います。）
- 3、納税方法
・鉱泉浴場経営者が申告して特別
徴収の方法によって、納めてい
たきます。

固定資産税

固定資産税は、毎年一月一日現
在で、土地・家屋・償却資産を所
有している方に、その固定資産の
価格（評価額）を基に算定される
税額をその固定資産の所在する市
町村に納めていただく税金です。
具体的には、次のような手順で
税額が決定されます。

- 1、固定資産を国が定めた評価
基準に基づき評価を行い、価格を
決定し、この価格を基に課税標準
額を決定します。原則としては、
価格が課税標準額となりますが特
例措置等が適用され価格よりも低
く算定される場合もあります。
課税の基礎となるこの価格等は、

毎年通常は三月一日から三月二十
日までの間、関係者に縦覧をして
います。

- 2、課税標準額×税率（一・四
割）＝税額となります。税率は一
四割から二・一割の範囲で市町村
で定めることになっており、巻町
は一・四割となっています。
- 3、同一人が所有する土地・家
屋・償却資産のそれぞれの課税標
準額の合計が、土地三十万円、家
屋二十万円、償却資産五十万円
に満たない場合には課税されませ
ん。（金額は平成四年度現在）
- 4、土地・家屋の評価について
は、三年に一度の評価替え（評価の
見直し）が行われます。

評価の均等化・適正化を図り、
固定資産税に対する信頼を確保し
ようとするものであります。これ
に伴う税負担には、急激な変化が
生じないよう総合的かつ適切な調
整措置を講ずるよう検討していま
す。

このような手順で決定された固
定資産税は、納税通知書によって
通常四月に通知され、四月・七月・
十二月・二月の年四回に分けて、
口座振替や金融機関の窓口等で納
めていただいております。

軽自動車税

軽自動車税は、四月一日（賦課
期日）現在の主たる定置場所所在の
市町村が課税します。
納税義務者は、軽自動車等の所
有者です。

軽自動車等の種類は、原動機付
自転車・軽自動車・小型特殊自動
車及び二輪の小型自動車です。

原動機付自転車、小型特殊自動
車の異動（廃車・使用者変更・町
外転出等）の申告は、役場税務課
資産税係で受付してあります。軽自
動車については、全国軽自動車協
会連合会、二輪の小型自動車につ
いては、陸運支局へ異動申告をお
願ひします。

特別土地保有税について

高度経済成長の過程において生
じた地価の高騰、土地利用の混乱
等により土地が有効利用に結びつ
かず遊休地化している等の諸問題
がおき、これを契機に土地政策の
一環として昭和四十八年に創設さ
れました。

取得後十年を経過したものを除
き五千平方メートル以上の遊休土地を保
有している方に対して取引価額を
もとに税額が算定されます。又一
年間に五千平方メートル以上を取得し、
遊休土地にしている場合も対象と
なります。どちらも申告納付とい
う事になっていますが、該当する
と思われる方に対して町から問い
合せをいたしますので、申告をし
ていただくようお願いいたします。

※町税のあらましをお知らせしま
したが、疑問や不明な点は、お気
軽に税務課までお問合せください。

クリーン作戦 最前戦

交通安全を願って 安全施設の清掃

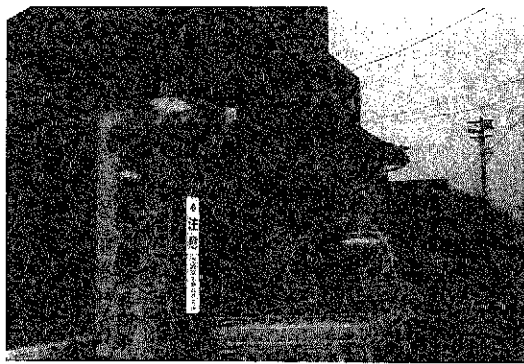

巻地区
交通安全協会
巻支部

ように合図灯で車の誘導を行い、
用意した車の荷台からカーブミラ
ーを磨いたり、標識の点検をして
町民の交通安全を願って一生懸命
に汗を流しました。

歩いて、いい汗流そう 体験ヘルシーウォーキング大会



体験ヘルシーウォーキング大会
が入徳館野外研修場を会場に十一
月四日、秋晴れのすまきった空気
の中で行われました。

この体験ヘルシーウォーキング
には、巻保健所管内の二十代から
五十代までの主婦を主体に約百二
十人が参加しました。

健康な生活習慣を積極的に取り
入れ実践し、自分に見合った運動
量をウォーキングを通して把握す
るため、問診などの健康チェック
を受けて歩数計、カロリリーカウ
ン

側には三十本ずつ計六十本を植樹し
て、けやきの並木道が完成しまし
た。

植樹祭で組合代表の加藤さんは
「組合の方々や関係者のご協力で
念願の街路並木を完成させること
ができて感謝しています。」と笑
顔で話してくれました。

また街路の愛称も応募総数二十
二点の中から「きらら木通り」と
命名され、名付けた富所尚子さん
（十二区）から「大きく成長した
けやきの木が、この活力ある町並
みのように、きらきら輝き美しい
街路になることを願って」と名前
の由来を語ってもらいました。

最後に、関係者全員でけやきの
木がすくすく育ち、街路の輝きが
増すことを願って植樹を行いました。

ターを付け、一分毎に歩く速度別
の三グループ、八十分/分、八十
五分/分、九十分/分に分けて出
発。ウォーキングコースは平沢清
水、景清寺、弘法清水、巻町運動
公園などの旧北国街道で距離は約
四・五キロ。チェックポイントを
一キロ、二キロ、三キロ地点の三
箇所に用意して、歩数、カロリリー、
脈拍数、血圧を記入したり、クイ
ズ用紙を配り、歩きながら答えを
探し、景観を楽しみながらゴール
をめざし全員が完歩しました。

この体験ヘルシーウォーキング
の参加者は「ウォーキングを続け
ていくことは非常に難しいが仲間
づくりをしながら楽しく継続する
よう心がけたい」「今日勉強した
ことを地域に帰って近所の仲間
に広めたい」と感想を語っていま
した。

愛称「きらら木通り」に決定 国道116号けやき並木



東六区国道街路組合（加藤
弘明代表）では、二か年計画
で国道一一六号線沿いの巻税
務署から県道横山巻線交差点
までの約八百メートルに「けやき」
の植樹を行いました。その完
成を喜ぶ植樹祭と並木道の愛
称の発表を十一月十一日に行

いました。

この事業は、国道沿いの美
化運動推進の取り組みの一つ
として行っています。昨年は
巻税務署から役場入口交差点
まで、五十本の植樹をし、引
き続いて今年も県道横山巻線
交差点まで約四百メートルの国道

巻地区交通安全協会巻支部（河
治鶴松支部長）では、初めての試
みとして、これから到来する厳し
い冬に備え巻支部管内に設置して
あるカーブミラーなどの交通安全
施設数百箇所の点検と清掃を十一
月六日に行いました。

巻支部は、巻地区と五・二地区
の各区の理事、評議員等で構成さ
れています。この日は、各理事は
か十五人が参加して、管内を五つ
の区域に分け、清掃用具や自動車
を持ち寄り実施しました。



10周年の喜びを!

町立巻西中学校創立10周年記念

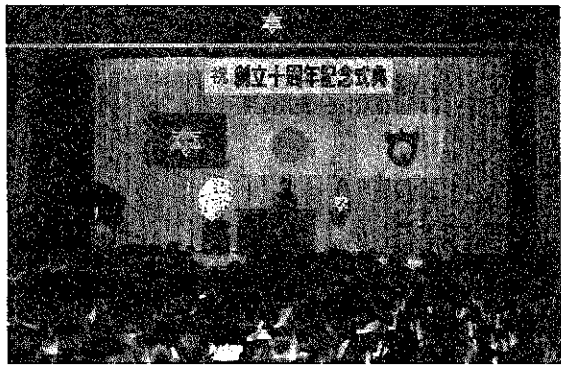

秋晴れに恵まれた十一月十四日、町立巻西中学校(倉地厚校長)創立十周年記念式典が全校生徒(生徒数六百二十九人)と旧教職員、保護者、教育委員会関係者約二百人が参列して盛大に行われました。式典に先立ち、旧巻中学校、浜松中学校、峰岡中学校が分離するまでと、統合して新生町立巻西中学校になってからの歴史の数々と各クラブの部活動を収めたスライ드가一こま一こま上映されました。式典は、同中学校の講堂で行われ、巻西中学校創立十周年記念事業実行委員長堀之内内司氏が式辞を述べ、町長、教育委員長の祝辞の後に第一回目、第二回目のPTA会長や歴代の校長等に感謝状の贈呈が行われました。そして校長のあいさつに続いて、生徒会長の桜井渉君が「十年の年月は、人間としてはまだまだ子どもですが、巻西中学校の歩みは充実した十年であったと思います。教育目標の心優しい生徒、挑戦する生徒を心に部活動では、郡内での活躍が目を見はります。これは生徒たちが一生懸命練習して築きあげたものです。この十周年という記念の年に、在籍することができた僕たちは幸せものだと思えます。何年たっても角田山のふもとでそびえ立つ巻西中学校、心のふるさとであってほしい。」と生徒を



記念碑を除幕

代表して喜びのことは元氣よく述べ、全員で校歌を合唱して記念式典を終えました。町立巻西中学校は、昭和五十八年四月一日、旧巻中学校、浜松中学校、峰岡中学校の三校を分離統合して開校、これまで二千四百人余りの卒業生を輩出し、伝統をひきつぎ、さらなる発展をめざしています。

町立巻西中学校創立十周年を記念して、前庭に建立された記念碑の除幕式が十一月十一日、関係者が参列して行われました。この記念碑は、創立十周年を記念して松野尾の安澤藤夫氏が寄贈したもので、碑文は巻西中学校の教育目標「心優しい生徒、挑戦する生徒」を具現(実際にあらわす)

第1回文化祭大盛況

四ツ郷屋分館

芸術の秋、十一月一日から巻町公民館ほか各地区館、分館で文化祭が開催されています。四ツ郷屋分館でも、秋晴れのさわやかな十一月八日、地区民の作品を集めた作品展と不用品即売会、おしるこの無料サービスなど盛りだくさんの文化祭を行いました。同分館は、生花教室、民謡教室や集会に利用されています。地区民の教養と趣味を広げる場として大いに分館を利用してもらおうと、区の役員を中心に各種団体の協力で数年前より文化祭を実施しました。



会場の運動場に、園児・小中生や一般の方々の絵や書道のほか、人気マンガ「セーラムーン」の菊人形など区民の力作を展示しました。また婦人会が中心となって行われた不用品即売会には、各家庭から出された品物や保育園の会と小中学校PTAが余り布と牛乳パックで作った小物入れ、ペンケースなどが販売されました。即売会の開始時刻には多くの人が観覧に訪れ、展示された力作をゆっくりとこころゆくまで楽しめました。

久しぶりに文化祭を開催した高杉副区長は「みなさんの協力とまとまりで大盛況で、楽しい文化祭ができました。新しく趣味の会を開く話もあり、ほんとうにうれいことです。」と文化祭の成功に満足そうでした。

社会福祉功績者を表彰

巻町社会福祉大会

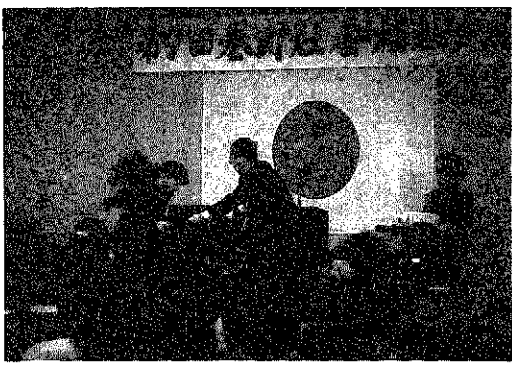

委員または、社会福祉関係団体において十年以上勤務し功績のあった方々や、広報まきの点訳に尽力された方などに表彰状と記念品が贈られました。表彰終了後、障害者に対する理解と知識を深めてもらおうと、精神薄弱者更生施設十字園の本村美八留園長から「障害者観について」の講演をしていただきました。参加者は、園長の施設での体験を交えた話しに興味深く聞きっていました。

手に汗にぎる熱戦を展開

アイビス杯
第1回婦人ソフトバレーボール大会



アイビス杯第一回婦人ソフトバレーボール大会が十一月十五日、町営体育館で開催されました。ルールは七人制で、ボールも大きく軟かく、少し体を動かすことで気持ちよく誰でもが楽しめるスポーツで、町でもソフトバレーボール教室を開催中。

楽しみながら防災教室

なますII世号で体験

災害は忘れた頃にやってくると言われております。新潟地震から二十八年がすぎ、その当時の記憶もすれ、日頃からの備えも、おろそかになりがちです。そこで、楽しみながら防災知識を身につけてもらおうと町内四ヶ所で防災教室を開催しました。

十一月三日の町民祭では、起震車「なますII世号」による地震体験、難間統出の防災クイズ、訓練用消火器の実演など子供たちから大人まで約四百人のみなさんが、秋晴れの日を楽しみながら防災知識を身につけてもらいました。

社会福祉法人巻町社会福祉協議会(佐藤治一会長)では、第九回巻町社会福祉大会を十一月十六日開催し、社会福祉に貢献、功績のあった三十の個人、団体の表彰と福祉への意識向上のための講演を行いました。

この大会は、福祉の需要が多岐化し、その必要性も増大してきている現代において一人でも多くの町民から社会福祉に協力してもらい、健康で心のふれあう町づくりを推進しようと地域福祉・在宅福祉はあなたが主役をスローガンに実施されました。

会場の巻町公民館には、社会福祉関係者約二百人が参加し、民生

あわてず落ち着いて

巻町郵便局で防災訓練

巻町郵便局(樋口勝局長)では、十一月十三日に職員の防犯体制の強化と事件発生時に冷静、迅速な対応ができるよう強盗事件の模擬防犯訓練を行いました。

午後二時、パーンというピストルの音とともに、帽子、マスクを付けた巻警察署員が強盗犯人役で侵入。女性客を人質にして脅迫し、現金約百万円を奪って人質を解放して逃走する想定で実施しました。

職員には事前に訓練のことは、あまり説明されていなかったため、犯人のピストルの音に驚き、どすのきいた声に動転してしまい、カウンターの下に隠れるはずの職員があわててお金を手渡すハプニング



グがありました。訓練終了後、巻警察署の中澤防犯少年課長から「訓練の繰り返しで、あわてず、落ち着いて対応し時間稼働をすることが大切です。これから年末を迎え、より一層警戒体制を強化してください」と講評を受けました。

- 優勝 竹野町チーム
- 準優勝 チェリーズA
- 三位 ドリームチーム
- 最優秀選手賞 大沢トミ子選手(竹野町チーム)
- 優秀選手賞 長谷川弘美選手(チェリーズA)

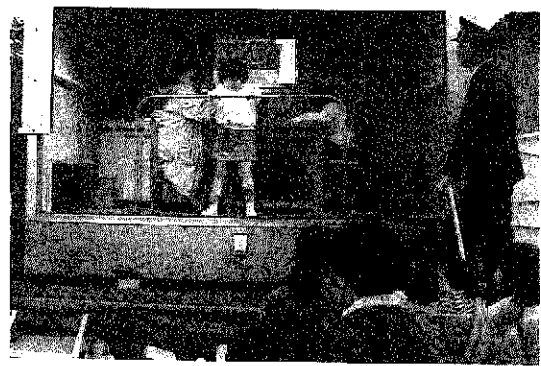

老齢基礎年金を受けられますか？

保険料をきちんと納めていないと、将来満額の年金をもらえません

Q 50歳の自営業者です。経営が思わしくない時期があり、国民年金の保険料を40歳から納めていません。将来、老齢基礎年金はもらえますか？

A このまま保険料の滞納が続くようなら、年金を受給できなくなることもあります。その理由は年金をもらうには、原則として25年以上の保険料の納付済期間が必要だからです。あなたの場合、20歳から40歳までの20年が保険料納付済期間となっています。さらに、今後60歳まで保険料を払うことで通算30年の納付済期間となり受給資格期間を満たすこととなります。ただし、30年の加入期間では、満額の年金はもらえません。年金額を増やしたい場合は、60歳から65歳まで任意加入することができます。



20歳	40歳	50歳	60歳	65歳
納付	滞納	納付	任意加入	

※25年以上の保険料納付済期間が必要

Q サラリーマンの妻（昭和13年5月生まれ）です。結婚してからも昭和61年3月まで国民年金に加入しませんでした。強制加入になった同年4月からは、きちんと手続きも行い国民年金の第3号被保険者となっています。昭和61年3月までの期間はどのようになりますか？

A 昭和61年4月1日前はサラリーマンの妻は、国民年金の任意加入者でした。しかし、昭和61年4月1日からは強制加入になりました。

このように、国民年金ができた昭和36年4月からの期間で、任意加入できたのにしなかった期間を「カラ期間」といいます。サラリーマンの妻、年金受給者とその配偶者、海外在住者や学生などの期間がそれです。カラ期間は受給資格期間に算入されますが、年金額の計算の基礎とはなりません。年金額に反映するのは、保険料納付済期間と保険料免除期間です。

なお、カラ期間にはさまざまなケースがありますので、国民年金の係にお問い合わせください。

●サラリーマンの妻の国民年金の期間

結婚	退職(20歳)	昭和61.3	60歳
共働き(厚生年金)	任意加入できた期間(カラ期間)	第3号被保険者	

ご協力のお願い ごみの分別収集

- 町と巻町外三ヶ町村衛生組合では、ごみの処理が効率的に行えるようにとごみの分別収集をお願いしております。家庭及び事業所等からごみステーションにだす前に分別の確認をしてください。
- 燃えるごみ：生ごみ、紙布類、ゴム、皮製品など
 - 燃えないごみ：セトモノ、ガラス、金物類など（巻地区のみ空ビン回収があります。）
 - 燃えないごみ：ビニール袋、発泡スチロール、プラスチック、トレイなど
 - 大型ごみ：家電製品、大型家具類、自転車、マットレス、カーペットなど
- 残念ながら、燃えるごみの中に燃えないごみが混じっていることが、よく見受けられます。燃却炉の効力を低くするだけでなく、焼却炉を傷めることにもなります。よりよい分別により施設を長く使えるよう、更に協力をお願いします。
- また、多量のごみ（概ね三十リットル以上）は、直接清掃工場へ運ぶようご協力をお願いします。
- 清掃工場へ搬入されたごみの処理はそれぞれ次のようになります。

焼却炉で燃やし、灰として一般廃棄物処分場に埋立て処理します。

燃えないごみ
細かく砕き、不燃物、金属に自動選別し、金属はプレスして再資源として利用します。

・ビニール、プラスチック類
加熱して溶かしたあとプレス圧縮で二十分の一程度に少なくして埋立て処理します。

・営業用廃材、農機具や農業用廃材は町で処理できません。それぞれ適正に処理されるようお願いいたします。

・ごみを出す日は、それぞれの地区ごとに決められた日があります。ごみ収集カレンダーを確認してください。

◎みなさんの協力により、集めやすく、きれいなごみステーションにしましょう。



天神町

わが区の自慢メッセージ

No. 22

円滑な運営を



天神町集落の運営を円滑に行うために全戸四班に分けて各班毎に月番を置き区長と区民との連絡を行います。月番番は住宅番号順に二箇月交替として各班から一名選出し、区長を経由して区民のみならずへ連絡事項および文書の配布、集落費の徴収取りまとめを行います。

新月の 集合時間の 徹底



(鈴木一雄さん)

わが新月は、新潟市、西川町に接する巻町の一番端に位置し、新保新田二十二戸と月崎十七戸計三十九戸、この二つの小字でなっており人口百五十人です。わが区の自慢は小集落で取り立ててこれという自慢もありませんが、幾つかあげてみました。

第一に、わが区初の町議が誕生した事です。前回まで三人の町議を送り出していた松野尾から一人の立候補予定者もなく、松野尾代表として「出たい人より出したい人」ということで、わが新月から近嵐省一郎氏が字挙げての期待を担って推挙されました。その結果は見事初陣で上位当選を果たし、



現在の活躍に至っています。僅か三十九戸のわが区から松野尾を代表する町議が誕生したことは大いに自慢する事柄で、近嵐町議の益々の活躍に区民一同大いに期待するところであります。

次に、わが区の十二社と呼ばれる月崎のお宮様です。このお宮様は松野尾本村の若宮神社よりも歴史が古く、他の所の神社は昔、月崎のお宮を向いて建てられていると言えられます。また、集会等の集合時間の徹底には定評があり、他区から羨ましがられることも自慢の一つといえます。



(山川時男さん)

いこいの広場

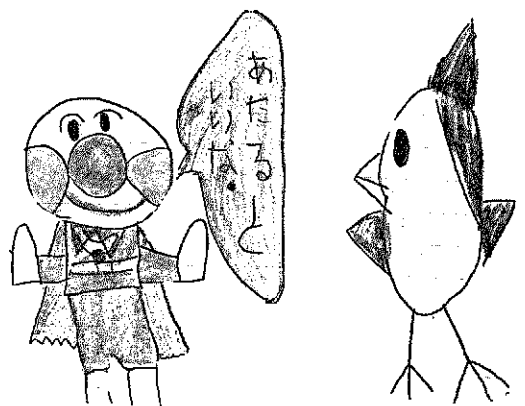

岡田萌恵ちゃん（3区・6才）から、広報クイズと町民3万人達成予想クイズの応募はがきに、あんぱんマンとペンギンのイラストを書いて送っていただきました。みなさんもどんどんお寄せください。

- ◎山鳩川柳会（会長佐伯カツノ・松野尾）の市橋勝さんから、故山本タケノさんの川柳を寄稿していただきました。
- ・山本タケノさんの川柳
・閉居して張の虎が
欲しくなり
夕涼み墨絵にしたい
お波さん
花の下遠いときめき
甦える
恋心乙女の幸運
胸一ぱい
野鳥との対話楽しく
農に生く
楽しいきは遙か
つつめ指を折る
- 山本タケノさんは、同郷の佐伯カツノさんの指導、協力によって川柳をたしなまれ、会報「柳都」に毎月投句され数々の名句を残し、会員を楽しませたり激励してきました。
- 余り恵まれない家庭に育ち、学校も十分に行けない境遇でありながら、持ち前の明るい性格からみんなの人氣者でありました。

あなたの絵やイラスト、日ごろ感じていることなどをお寄せください。
企画調整課 広報広聴係 (☎72-3131 223)



にゆう
ふえいす

河村貴志くん〔松山〕

孝一さん、栄子さんの次男。
「すくすくと元気に丈夫に育ってほしいです」
最近、歯がはえはじめたばかりのたかしくん、目元がお母さんそっくりでかわいい顔で笑ってくれました。



10月末の人口

総数 29,901(-27)
男 14,512(-13)
女 15,389(-14)
世帯数 8,139(+11)
(±)は9月末からの増減

お誕生おめでとう (11月1日～15日届出分)

名	前	出生月日	保父	護母	地区
小山	世那	10.21	守・恵子	越前	浜
渡邊	佳介	10.23	徹哉・礼子	大原	原
佐藤	敦教	10.23	朗・省子	東6区	区
本間	大輝	10.23	正昭・春江	稲島	島
田邊	静穂	10.28	浩治・由美子	3区	区
佐藤	彩佳	10.29	雄一・仲恵	漆山7の丁	丁
近嵐	史聡	10.29	栄一・夕美子	松野尾下組	組
久朗津	莞那	10.31	正昌・由里	東6区	区
高橋	千秋	11.1	悟・加代子	松野尾浦組	組
竹内	美咲	11.3	雅人・優子	葉萱場	場
大澤	俊子	11.4	正樹・浩子	東6区	区
山崎	寿恵	11.12	一夫・幸枝	12区	区

こめい福をお祈りします (11月1日～15日届出分)

名	前	死亡月日	年齢	地	区
竹平	正司	11.3	76	赤	館
小杉	スイ	11.3	62	7	区
齋藤	久次	11.3	67	松	山
西山	徳次	11.6	87	桔梗ヶ	丘
柳澤	キヨ子	11.6	81	松野尾興業第一	第一
町田	高作	11.7	74	漆山4の丁	丁
高畑	久	11.8	73	鷺ノ	木
宮城	かほる	11.9	73	13	区
田邊	キク	11.10	76	桜	林
寺澤	榮一	11.11	66	鷺ノ	木

広報クイズ No.44

問題① 国道116号線沿いに、けやきの苗木が植樹されました。今年は何本植えられたでしょうか。
(1) 50本 (2) 60本 (3) 70本
問題② 老齢基礎年金を受けるには、原則として何年以上の保険料の納付済期間が必要でしょうか。
(1) 20年間 (2) 25年間 (3) 30年間
正解者5人(正解者多数の場合抽選)に図書券(千円分)をプレゼントします。ふるって応募してください。

■応募要項■

官製はがきに下記を参照のうえ書いてください。
締切り 12月10日(木) (消印有効)
発表 広報12月25日号

41 953
巻町役場企画調整課
広報広聴係
巻町大字巻甲
2690-1

解答
① 住氏年電話番号
② 所年齢電話番号
広報に対する意見・要望など

前回の正解

問題① (2) 問題② (1)

広報クイズ No.43 当選者

住民課窓口で抽選してもらいました結果、正解者37人のうち次の5人の方が当選となりました。

おめでとうございます。

- 安尻真理子さん(前田)
- 岡田友子さん(3区)
- 田辺ゆりかさん(漆山8の丁)
- 村井努さん(12区)
- 村田和恵さん(9区)

たくさんの応募どうもありがとうございました。

善意

◎町立巻西中学校の創立十周年を記念して環境整備と情操教育に役立ててほしいと次の方々から寄附していただきました。
○町立巻西中学校創立十周年記念事業実行委員会
実行委員長 堀之内竹司さん
・中庭整備一式(アクリル舗装、藤棚、植樹、時計ほか)
・吹奏楽部楽器(オーボエ、ティンパニイ)
○安澤藤夫さん(松野尾浦組)
・前庭整備一式(記念碑、植樹(小ならの木))
◎次の方から、町へ寄附していただきました。
○大澤鉄夫さん(竹野町)
みなさんどうもありがとうございました。

表紙

砂丘地での農作業風景の一つで、加工だいごんを収穫する姿がこちらこちらに見られるようになりました。今年は作物もよく豊作で、畑のうねから次々と白いだいごんを抜き伸むつまじく汗する夫婦を見かけました。(写真：松野尾下組、岩崎正嘉さん、キクノさんご夫婦)

巻町史資料編6 民俗 配本は12月4日(金)から

今回、予約を受け付けている巻町史資料編6 民俗の配本を十二月四日(金)から行います。

十二月四日(金)から八日(火)までは、役場旧館一階第一会議室で引き渡しを行います(日曜日も行います)。時間は、午前九時から午後四時三十分まで、代金と引き換えになります(一部六、〇〇〇円)。

なお、九日以降は役場旧館三階の町史編さん室で配本を行います。現在、予約を受け付けていますので、まだ申し込みをされていない方は早めにお申し込みください。

資料編6 民俗の概要

巻町では、海ぞい、山ぞい、平原場という三様の地理的条件、西蒲原地方における中心的な存在としての社会条件、そして長く多様な伝統を持った歴史的条件などが豊かな民俗を生み育て、伝承の環境を作ってきました。

巻町史民俗部会では、資料編編集にあたり、昭和五十九年七月から町内二十会場で開催を主とする調査を実施してきました。

調査では、伝承の時点を先の大戦前において収集することにし、受けつがれたものが現在ほどのようであるか、またいつ頃から変化をし、滅失をしていったのかなど、

についても、可能な限り時点を押さえていくように留意をしました。

本巻は、社会伝承、生活伝承、文化伝承という三本の柱から構成されています。社会伝承では、村落・家族・年齢集団、人生儀礼と実際の領域を、生活伝承では、衣・食・住と生産・生業、交通・交易などの経済的伝承と、これらと係わりをもつて展開される年中行事などを、そして文化伝承では、神社・寺院の信仰と民間信仰、祈願・祈祷、芸能と民話・民謡などを取りあげました。

文中には、写真・図版などを多く取り入れ、分かり易く記述してあります。



本巻の体裁 A5版本文約九〇〇ページ 頒布価格 六、〇〇〇円 申し込み、問い合わせ 役場企画調整課へ

第3章 年中行事

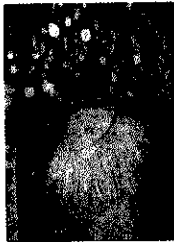

二十日正月の粥作り行事 (中編)

なほ、初詣の時にも、イチゲンヨバレと称し、松野町下和崎、安土などでは、正月一日に稲穂と二穂に粟に掛かれ、様の姿では、そばや割餅のご縁止めで接待し、一晩か二晩泊めた。

資料編本文の見本

日本てんかん協会新潟県支部では、結婚とてんかんについての講演と話し合いを行います。

てんかんと結婚について 講演と相談のつどい

とき 十二月二十日(日)午前十時 ところ 新潟市社会福祉センター (新潟市八千代一丁目)

講師 日本てんかん協会理事 鈴木 ちひろさん 会費 会員...三百円 一般...五百円

問い合わせ 大岡正未さん 日本てんかん協会新潟県支部 (黒埼町寺地 ☎0256-230-3890) へ。

一巻保健所テレフォンサービス

電話 72-8833 (専用電話)

Table with 2 columns: Service Name and Dates. Services include 'Old Year's Bone Fracture Prevention' and 'Innu-neko's Correct Feeding Method'.

月~金...17:00~翌日8:30 土・日曜日、祝祭日...終日

坂本冬美コンサート決定

○とき 平成5年2月8日(月)
2回公演 (14:00
18:30)
○ところ 巻町文化会館
大ホール
○前売料金 (全席指定)
S席...6,000円
A席...5,000円



前売券発売日 12/4(金)
各プレーガイドで一斉発売

※詳しくは巻町文化会館 ☎72-2111へ

松くい虫駆除
実技講習会の開催

松くい虫による被害が増えています。西蒲原地区林業改良協会主催で松くい虫駆除実技講習会を開催します。

とき 十二月八日(火)越前小学校
校庭午後一時三十分集合
ところ 実技：越前小学校校庭
講義：越前浜公会堂
内容 伐倒駆除くん蒸の方法について
※小雨決行、雨天の場合は公会堂

での講義だけとなります。問い合わせ 役場農政課へ

町民開暮大会開催
巻町公民館

とき 十二月六日(日)
午前八時三十分受付
ところ やすらぎ会館
(十三区旧浄水場跡地)
参加資格 町民、町内に勤務の方
参加費 一人千円(昼食代含む)
申し込み 十一月三十日(月)までに
巻町公民館 ☎72-3329へ

初心者のための
ワイプロ体験教室

とき 十二月十三日(日)
午前の部：九時三十分
午後の部：一時三十分
ところ 巻町公民館視聴覚室
内容 ワイプロの基本操作
○クリスマスカード・年賀状の作成など
対象 小学校四年生以上の町民
定員 午前、午後の部各二十名
参加費 無料 (先着順)
申し込み 十二月五日(土)までに巻町公民館 ☎72-3329へ

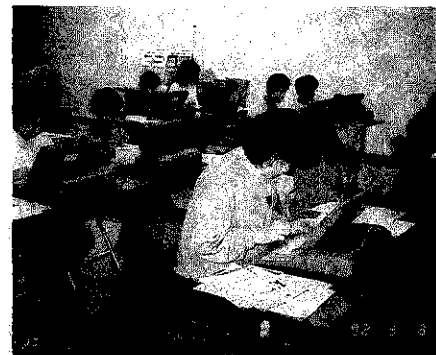

生徒募集
百人一首教室

とき 十二月二十日(日)から平成五年三月十四日(日)までの日曜日
午前九時三十分～十一時三十分

中条町南イリノイ大学
講演会開催

とき 十二月八日(火)
午後六時三十分
ところ 新潟市万代市民会館
講師 南イリノイ大学
コリン・ノマ教授
内容 現代の生涯教育についてのミドルエイジからの挑戦
※入場は無料です。詳しくは南イリノイ大学 ☎0254-4316202へ

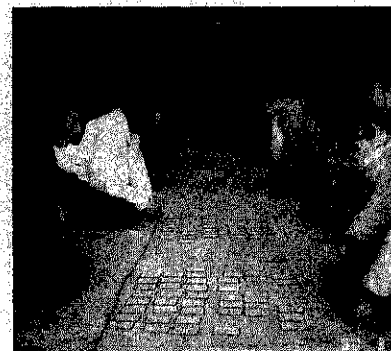

最低賃金

知っておきたい
ポイント

新潟県最低賃金は十月一日現在、一日：四千三百六十円、一時間：五百四十五円です。
最低賃金とは何か、あなたは知っていますか？
1 最低賃金制とは？
最低賃金制とは、最低賃金法に基づき国が賃金の最低限度を定め使用者は、最低賃金より低い賃金を労働者に支払ってはならないとされている制度です。
2 最低賃金はすべての人に適用されますか？
最低賃金は、事業所で働く常用臨時・パートなどのすべての労働者と労働者を使用しているすべての使用者に適用します。
3 最低賃金額以上かは、どのようにして調べますか？
実際の賃金が最低賃金額以上になっているか調べるには、支払われた賃金から家族手当などを除外した賃金が、時間給制の場合は時間給が最低賃金の時間額と同額以上。時間給制以外の場合、日給が最低賃金の日額と同額以上になっているかで調べます。
※詳しくは、新潟労働基準監督署 ☎025-266-3131へ

未提出の人は大至急提出を
農業に関する回答書

農家の皆さんに配りました「農業に関する回答書」は、今年一年間の農業所得を計算する大事な資料となります。回答書は、次のことに注意して、未提出者は大至急役場税務課へ提出するようお願いいたします。
1 今年中に機械などを購入した人は、領収書等を提出してください。領収書等がない場合は、控除の対象になりません。
所得申告期間中(平成五年二月十六日から三月十五日)の申告は、会場が大変混み合いますので、できるだけ回答書に添えて提出してください。
2 田畑の委託や農作業を委託していただく。なお、回答書が配られていない方は、役場税務課町民税係へ連絡してください。
3 回答書を提出済で、領収書等がまだあわなかった方は早急に提出してください。
なお、回答書が配られていない方は、役場税務課町民税係へ連絡してください。

ご協力をお願いします



巻町運動公園内の便所が、管理棟建築工事、道路舗装工事のために三月中旬頃まで使用できません。みなさんのご協力をお願いします。

町民納入について
お願いします

町民のみならず納めていた町税は三年度決算で約二十六億五千万円です。町の財政上大切なお金です。今年も残すところ一ヶ月少々です。配布されている納付書を調べて納期限の過ぎているものにつきましては速やかに納入してくださいませようお願いします。銀行や役場窓口で直接納税されておられる方でお仕事の関係上時間的制約でお困りの方は、都合のよい金融機関に預金口座を設けて口座振り替えによる納税方法も便利かと思われまますのでご利用ください。また、いろいろな事情で納期限内での納税が本当に困難な方には、延期・分割納入の方法もございますので、きがるに税務課に相談してください。

お知らせします

平成5年1月1日から戸籍手数料・登記手数料が改定されます

(1件当たりの手数料)

申請内容	新	旧
戸籍の謄抄本	400円	300円
除籍の謄抄本	700円	500円
戸籍に記載した事項に関する証明	300円	200円
除籍に記載した事項に関する証明	400円	300円
届出・申請の受理又は届書その他の書類の記載事項の証明書	300円	200円
上質紙を用いた受理証明書(婚姻・離婚・養子縁組・養子離縁又は認知の届出)	1,300円	1,000円
届書その他の書類の閲覧	300円	200円

(1件当たりの手数料)

申請内容	新	旧
登記簿の謄本、抄本、登記事項証明書	800円	600円
登記簿又はその附属書類の閲覧	400円	300円
地図又は建物所在図の全部又は一部の写し	400円	300円
地図又は建物所在図の閲覧	400円	300円
印鑑の証明書	400円	300円

詳しくは、新潟地方法務局巻出張所 ☎72-2401へ

手続きはお早めに

12月分の農地移動の申請

12月分の農地の売買・転用などの移動申請は、12月10日(木)で締め切りになりますので、お早めに手続きを済ませてください。詳しくは役場農業委員会事務局、または地区の農業委員へお問い合わせください。

お知らせ

巻町外三ヶ町村衛生組合

年末は、し尿の汲取り申込みが込み合います。年内に汲取りを希望される方は、12月20日までに下記組合委託業者に申込みください。なお、12月29日から翌年1月3日まで汲取り業務を休ませていただきます。

＜汲取り委託業者＞

- (南)西蒲衛生社 ☎72-2437
- (株)巻衛生社 ☎72-2276



町民生活カレンダー

=時間
=会場
=対象者
=参加費

1～15日 英語で December (ディセンバー) 月異名一師走(しわす) 誕生石—タコイズ

1 火	◆3歳健診	9 水	
2 水	●献血	10 木	●心配ごと相談 ☎10:00～15:00 ☑役場1階相談室 ◆三種(二種)混合予防接種
3 木	●心配ごと相談 ☎10:00～15:00 ☑役場1階相談室	11 金	◆三種(二種)混合予防接種
4 金	●消費生活苦情相談 ☎13:30～15:30 ☑役場1階相談室	12 土	
5 土	★町立巻病院小児科外来休診日	13 日	●休日救急当番医(診療時間9:00～18:00) 〔外科〕竹前医院(7区) ☎732809 〔内科〕荻部医院(西川町) ☎892057
6 日	●休日救急当番医(診療時間9:00～18:00) 〔外科〕県立吉田病院 ☎925111 〔内科〕大越医院(9区) ☎722707	14 月	
7 月	●行政相談 ☎9:00～12:00 ☑役場1階相談室	15 火	◆1歳半児健診
8 火		— のぞきからくりが放映されます — 11月28日(土)午後12時から、新潟総合テレビ(NST)「いい旅・夢気分」の番組の中で、のぞきからくりが紹介されます。是非ご覧ください。	

赤ちやんの健康のために

◆3歳児健診

対象 元年10月生まれの幼児
とき 12月1日(火)

午後1時30分集合

ところ 役場3階大会議室

持ち物 母子手帳

内容 内科検診、歯科検診、尿検査、視聴覚検査、身体計測、保健婦の問診

※昼食後歯を磨き、以後何も食べさせないでください。

◆1歳半児健診

対象 3年4月生まれ幼児
とき 12月15日(火)

午後1時30分集合

ところ 役場3階大会議室

持ち物 母子手帳

内容 内科検診、歯科検診、身体計測、保健婦の問診

※昼食後歯を磨き、以後何も食べさせないでください。

◆三種(二種)混合予防接種

三種混合予防接種は、ジフテリア・百日ぜき・破傷風を予防するための注射です。既に百日ぜきにかかったことのある乳幼児は、二種混合予防接種を受けさせてください。今回初めての人は、接種できません。

対象 第Ⅰ期…6か月以上4歳未満の乳幼児

第Ⅱ期…Ⅰ期3回終了後1年から1年半の間に1回接種

とき 12月10日(木)・赤館、五・二地区、漆山地区、峰岡地区、松野尾地区、角田地区

12月11日(金)…1～13区、東6区、堀山団地、グリーンハイツ、桔梗ヶ丘

※両日とも午後1時30分～2時30分(二種混合は2時20分集合)

ところ 巻町公民館

持ち物 母子手帳、問診票

☑☑☑ 献 血 ☑☑☑

※成分献血です。希望者は11月30日(月)までに役場環境保健課へ連絡してください。

ところ	と
午後1時～3時	午前10時～正午
巻保健所	12月2日(水)

国民健康保険税……第4期

納期限………11月30日

期限内に納入するようご協力ください。

納税は便利な口座振替えで！
※届書用の紙は役場、金融機関に用意してあります。手続きは、通帳と印(通帳に使用)が必要です。