

町制施行100周年記念
海と緑と倉田山 活かせ築き明日の巻町

広報まき

1991
平成3年
12/25

第618号 ◆ 毎月10日 25日発行



サンタが来ちゃって来た!

一年間の町の動き

月日の流れは早いもので、今年も残りあとわずかとなりました。さまざまな出来事や思い出を記して幕を閉じようとしています。今年、明治二十四年に巻町が町制を施行してから百年を迎え、町にとって大きな節目となる年でした。そんな一年間の町の動きを振り返ってみました。

1月 庚午団地は、世帯数が増えてきたことから行政区に新設される(世帯数十七)。これで行政区数は七十六に。

2月 22日：昭和五十六年、四ッ郷屋保育園、越前浜保育園、角田保育園の三園を統合して開園した七浦保育園は、開園十周年のお祝い会を行う。

3月 10日：'91新潟県民謡大会が千人の入場者を集め文化会館大ホールで開催される。予選を通過した二十五人の歌声と観客の大きな拍手が会場を包む。

4月 25日：四十一年創刊の広報まきが三月二十五日号で六百号を迎える。四月十日号から紙面の大きさがA4版に変わる。

5月 ★明治二十四年町制を施行した巻町が百周年を迎える。これまでに次の記念事業が行われる。
角田山頂寄席(4月14日)
杉山清貴&KATSUMI
野外コンサート(7月28日)
NHK一千万人ラジオ体操祭(8月11日)
町内一周リレーマラソン(8月11日)
MAKII-OCUPプロアマオープンス

6月 ★町民憲章が制定される。
★応募数五十六点の中からふるさと太鼓の名称が「越王太鼓」に決まる。

14、16日：まき夏まつりに延べ六万五千人の出入。打ち上げ花火や山車パレードなど多彩なイベントで心ゆくまま祭りを楽しむ。

14、15日：北信越高等学校ホッケー選手権大会が城山運動広場で開催される。県内から男子は巻工業高、女子は西川竹園高が出場。

7月 ★矢垂川が建設省が進めている「ふるさと川モデル事業」に指定される。昨年度に認定された「ふるさと砂防モデル事業」と併せ、潤いとやすらぎの水辺づくりを目指し、矢垂川の整備事業を進める。

2日：日米親善高校レスリング大会が巻東中学校体育館で開催される。大会を通し選手は、交流を深める。

8月 28日：女性十五人が越佐海峡遠泳リレーに成功。十一時間で約四十キロを泳ぎきる。
★下木島の重稲場遺跡群の上田遺跡を発掘調査。県内で初めて縄文時代前期最終末(五千年前)の竪穴住居跡を発掘。大量の黒曜石も出土する。
★海水浴客は三十五万五千九百人。長梅雨

(梅雨明けが八月九日)と冷夏が影響して、海水浴客は前年から四八・二%の減。

9月 1日：松野尾小学校の新校舎が完成し、新校舎の開校を喜ぶ会が行われる。校舎は鉄筋コンクリート造り二階建てで、床面積は二、八九八平方メートル。

27日：「地域リーダー養成塾」が開講し、二年間の研修がスタートする。第一期生の募集に二十歳代から四十歳代の三十五人が応募。職業は会社員や農業、主婦などバラエティに富んだ顔ぶれとなる。

28日：台風19号は、収穫直前の柿などの農作物に大きな被害を与える。

10月 3日：巻・潟東消防署へ日本損害保険協会から救助工作車が寄贈される。重量物排除用器具などの救助用機材を備えた救助工作車は、火災や交通事故などの救助活動に大きな威力を発揮します。

12日：幕末の三筆の一人「巻菱湖」の業績を広く知ってもらうと、菱湖会と巻町書道連盟が中心となり、矢川ふれあい公園に建立を進めていた顕彰碑が完成。

11月 ★福井の御井戸遺跡を発掘調査。縄文時代晩期後葉(二千四百年前)の泥炭層から、狩猟採集生活から稲作へ移行する暮らしを考えるうえで貴重な資料となる八粒の籾と木の実類の殻、杭や横木などが出土する。

12月 1、5日：海外研修事業が実施される。参加者の募集に二十四人の応募があり、その中から八人が派遣先のパリへ。都市景観・福祉行政・環境行政を中心に施設見学し、五日間の日程で研修を終える。

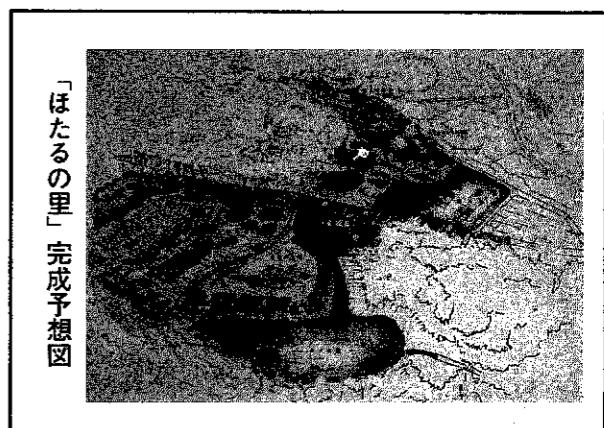

「ぼたるの里」完成予想図

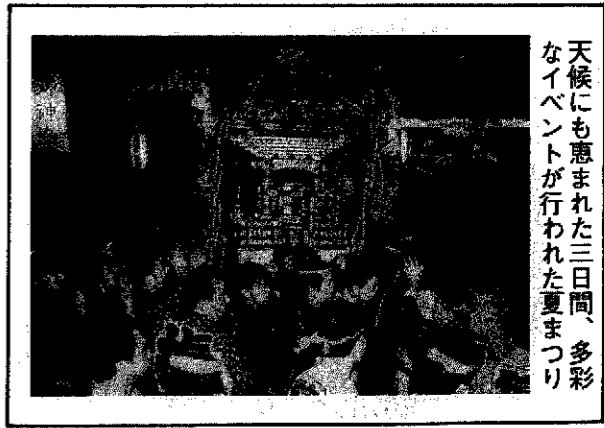

天候にも恵まれた三日間、多彩なイベントが行われた夏まつり



巻町議会議員一般選挙

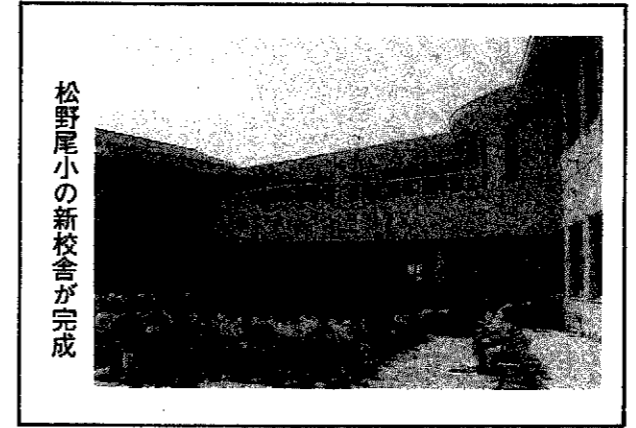

松野尾小の新校舎が完成



運動広場で開催された「北信越高校ホッケー大会」



2年間の研修がスタートした「地域リーダー塾」

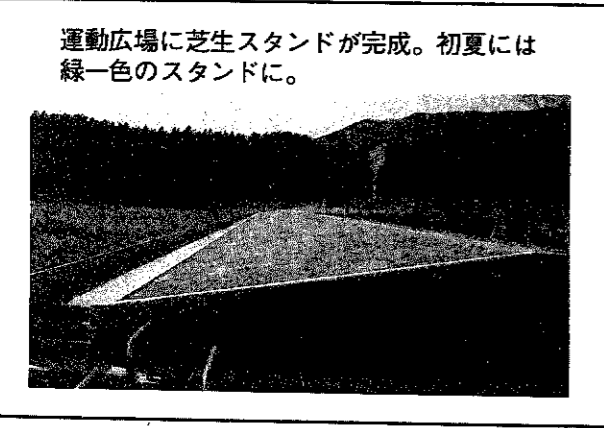

運動広場に芝生スタンドが完成。初夏には緑色のスタンドに。



海外研修で8人がパリへ

こんな巻町にしたい

21世紀を担う子供たちの提案(終)

ドーム建設で楽しい巻町に

渡辺征大くん(巻南小6年)

巻町には、子供たちの遊び場がほとんどありません。特に、冬になると家でばかり遊んでいる子供たちがたくさんいます。そこで僕は、巻町に何でもできるすごく大きなドームを町の中に作って、子供たちが雨の日でも元気に遊べるようにしたいです。その中には、次のようなものがあると思います。

- (一)世界一こわいジェットコースターや世界に一つしかない乗り物がある遊園地です。
- (二)すごく長く楽しいウォータースライダーがある大きなプールです。
- (三)子供たちがいつでも健康でいられるようにどんなスポーツもできる体育館です。
- (四)子供たちがいつでもできる野球場です。
- (五)ドームの中とは思えないくらいに緑がいっぱいあって、鳥や動物も放し飼いでいるような所もあればいいと思います。
- (六)体の不自由な人でも遊べるような所です。例えば、車いすに乗っている人でもスポーツができる体育館やスロープになっている階段、けがをしないようにやわらかい遊具がある遊び場です。
- (七)体育館のとなりに温泉を作って、運動をして疲れたときにすぐ入れるようにしたいらいいと思います。

そのために、巻町は外国の町と姉妹都市を結んだらどうでしょうか。東京とニューヨークのように毎年外国へ行ってホームステイしたり、外国の学校へ行って一緒に活動したり遊んだりすれば、きっと楽しいと思います。巻町にも外国人の人たちから来てもらえば外国との交流が深まると思います。また、公民館に英語教室を開いてほしいです。教えてくれる先生は、外国人がいいです。本場の生きた発音を覚えられるからです。このようにすれば、どこにも負けないくらい国際的な町、巻町になれると思います。

自然保護と地域の発展

佐藤友子さん(越前小6年)

私たちが住んでいる越前浜・角田浜は、海や山があるとても自然に恵まれた所です。巻町のシンボル角田山は、私たちの地域にあります。毎日いろいろな表情で、私たちにやさしさを与えてくれます。

角田山は、カタクリやユキワリソウなどのいろいろな花が咲き、登山する人々の目を惹きつけてくれます。角田山に咲く花の美しさは、見る人一人ひとりの心をやすらげる不思議な魅力があります。ほかに、私たちがぶらさがれるような大木や珍しい植物などがたくさん育っています。きっと登山する人は、この自然の美しさ、素晴らしい景色を見ようと思つて足を運んでくるのだと思います。でも、中には、これらの貴重な花などを持ち去る人がいると聞いています。これを防ぐ手だてはないのでしょうか。私は、それらは一人ひとりのものではなく「角田山のもの」であるこ

これは、ぼくの夢だけど、ぼくが大人になつていこうにはこのドームができてほしいです。そのために、ぼくたちが廃品回収や募金をたくさんして、お金をためていきたいです。そして、これから生まれてくる子供たちを助けてあげたいです。健康な体と笑顔をいつまでも忘れないでいてもらいたいです。

国際的な町、巻町の将来

坂田恵子さん(巻北小6年)

私が住んでいる十三区は、巻町の中でもとても大きな地区だと思います。だから、というわけではないですが、十三区にはとてもたくさん外国人が来ています。十三区の行事のときも外国人の方がたくさん来ていて、区長さんが紹介してくれました。学校の行き帰りのときなどもよく見かけます。

先日、その外国人の一人テリー・マクレインさんが巻北小学校へ来られました。私は、英語と日本語を覚え、テリーさんへの歓迎の言葉を代表として述べることができました。日本語でもろくに覚えられない私が英語で話すことは大変でしたが、テリーさんも日本語であいさつの言葉を述べてください、とても感激しました。

外国人が巻北小に来ることは、めったなことです。私たちは、とても貴重な体験をしたと思います。私たちだけでなく、巻町のみなさんにも私たちのようなことを味わってほしいと思います。

とをみんながもつと自覚すれば防ぐことができます。また、私たちの学校では、毎年角田山に登つています。そのとき気づいたことですが、危ないと思われる所がたくさんありました。例えば、幼児だつたら足をすべらせて落ちてしまふような所や、急な坂道には登りやすい階段を作るなど、だれでも安全に楽しく登れるようにしてほしいと思います。もう一つ気づいたことは、トイレがありません。きれいなトイレもきれいな景色がきれいなのだから、トイレもきれいにしたいです。

それから、巻町に温泉が出たという話を聞きました。その温泉に入れるように整備し、無料で角田山に登るのりに利用できるようにしたらどうでしょうか。一部の人だけでなく幼児からお年寄りまでの幅広い人々がくつろげて楽しめるような角田山と山麓になったら素晴らしいことです。私は、角田山が大好きです。自然でいっぱい角田山をむやみにいろいろな施設を造つて自然破壊をするよりは、一人ひとりが以上に自然保護に努めていくことが大切だと思います。それが、だれからも愛される角田山につながることでしょ。

この豊かな自然をいつまでも守っていき、多くの人に利用してもらうことが地域の発展につながると思います。

冬は、消防車・救急車の出勤には大変きびしい季節となります。道幅が狭くなる、路面が凍結する、吹雪で視界が悪くなるなど、走行の悪条件がいっぱいあります。

これからの季節にむけて消防署から三つのことをお願いいたします。

①火の取り扱いには

特に気をつけましょう
火災現場へ着くまでの時間がかかるようになると、思わぬ大火となることもあります。ストーブの上や近くでほし物をしたり、火を消さないで給油することのないよう気をつけましょう。

②路上駐車はやめましょう

道幅が狭くなつていたり、えに路上駐車されると、消防車や救急車がどんなに急ごうとしても通れなくなり、狭い道、消防水利付近の駐車はやめましょう。

③消防水利に雪を捨てない

川や用・排水路は、消防水利として大切なものですが、大雪になると使用できるところが少なくなり、雪を捨てられると水をせき止めたり、消防ポンプが水を吸えなくなり、雪捨て場へ捨てるようになります。消防署では、降雪時の道路調査や水利確保に努力します。皆さんの地域や町を守るため、ご協力をお願いします。

冬を迎えて

消防署から3つのお願い

次の方から巻町文化・スポーツ振興基金へ寄付をいただきました。どうもありがとうございます。

- 佐藤欣一さん(五区)
- 石田義雄さん(七区)
- 遠藤六郎さん(十区)
- 小川絹衣さん(十区)
- 永田 漸さん(仁箇)
- 野村 實さん(十一区)
- 村松正雄さん(十二区)
- 小原康宏さん(竹野町)
- 藤井律子さん(中郷屋)
- 斎藤津平さん(東次上)
- 亀山末松さん(堀山団地)
- 亀山ハルさん(堀山団地)
- 樋口 栄さん(漆山六の丁)
- 新潟不二アルミ建材(株)
- 越前小学校教職員一同
- 漆山小学校教職員一同
- 松野尾小学校教職員一同
- 藤林コンクリート工業(株)
- 北越農事(株) アイケー
- (株)ブルボン 蒲原ガス(株)
- こいで寝装 福井酒造(株)
- 上原酒造(株) 笹祝酒造(株)
- (南)ほんだい 相互技術(株)
- 清水フーズ (南)えびすや
- 北洋印刷(株) アイアール
- (株)岡島総業 (株)関越ビルサービス
- 巻町金融団 文化会館入場者
- (株)亀井商店 (南)越路タクシー
- ヨシクメ(株) (株)久保田鉄工所
- 波入大仏堂 丸善精機工業(株)
- 星野整骨院 新潟煙火工業(株)
- 平出整骨院 漆山料理業組合
- (株)五十嵐コンピュータプレス
- 日豊電資(株) (株)新潟測量設計社
- 東北電力(株) ウルシヤマ金属(株)
- (南)湯の腰館 三井生命営業所
- 巻測量(株) 住友生命保険巻支部
- 福田石材 しのの産業(株)巻工場
- 総合生協 (株)巻中央自動車学校
- 新潟県酒類販売(株) 新潟交通(株)
- タカノ食品(株) (南)巻タクシー

保育園で巡回防火教室

消防署員が18か所を回る



巻・鴻東消防署では、幼稚園と保育園を巡回し、防火教室を開催しました。この教室は、寒さが増し、火を使うことが多くなる季節を迎え、「家庭内の火の用心は子供の話をきつかけ」と始められた歳末恒例の行事で、十二年目になります。今年も巻町と鴻東村の十八か所を回り、火に気をつけようと呼びかけました。

竹野町保育園では、九十人の園児と二十人の父母が参加して、防火教室が開かれました。参加者は、「火の大切さ、恐ろしさ」を教える十六の、映写会を息をのむように見つけ、署員の「火遊び防止」の話に耳を傾けていました。その後、園児たちは、消防車にさわったり乗ったりして大はしゃぎ。父母は、消火器で火を消す体験をしました。

最後に、消防車の放水を見て、「火遊びは絶対にしません」と幼年消防クラブ員でもある園児たちは、署員に元気よく答えていました。

巻西中学校へ同校PTAから吹奏楽に役立ててほしいとホルンを寄贈していただきました。加藤弘明さん(二区)から巻町文化会館へピアノを寄贈していただきました。どうもありがとうございます。

広報十二月十日号のこんな巻町にしたい・子供たちの提案(1)で、「ごみの日をつくってクリーン作戦」の提案者は、若月裕美さん(巻北小六年)の誤りでした。おわびして訂正します。

英語を身近かなものに

町民英会話教室を開催

「英会話を学びながら、国際交流を深めよう」と巻町公民館では、中学校英語指導助手のテリー・マクレインさんを講師に町民英会話教室（初心者クラス）を開催します。英会話を身近なものにしませんか。
とき 一月から三月までの毎週月曜日（開校式は二月二十日の予定）
時間 午後七時三十分～九時
ところ 巻町公民館
定員 町内に住む成人者二十人（定員になり次第締め切り）
参加費 三千元（テキスト代は別）
申し込み 一月十日（金）までに巻町公民館 ☎72-13329へ

アメリカ料理講習や楽しいパーティーなどアメリカ人と一緒に日常生活を体験してアメリカ文化を学んでみませんか。
定員 四十人（社会人・高校生各二十人程度）
とき 二月八日（土）～十日（月）
（高校生は九日（日）まで）
ところ サザン・イリノイ・ユニバーシティ
申し込み・問い合わせ 新潟県国際交流協会 ☎025-285-160
20（新潟市新光町一六四 荏原新潟ビル）

参加者を募集

★申し込みは、官製はがきで一月十日（金）までに（必着のこと）

町民囲碁大会の結果

町民囲碁大会は十二月八日、五十人が参加してやすらぎ会館で行われました。結果は次のとおりです。
【A級：三段以上】
①伊藤弥太郎 五段（堀山団地）
②目黒 俊雄 五段（巻高校）
③平井 修一 五段（十三区）
④山岸 敏三 四段（一区）
⑤笹口 孝明 三段（松野尾）

【B級：初段～二段】
①北條 正彦 二段（グリーンハイ）
②西村 浩一 二段（十三区）
③伊東 伸夫 二段（十二区）
④田辺 一郎 初段（馬堀）
⑤大屋信一郎 二段（葉置場）

【C級：級位者】
①阿部 政治 二級（堀山団地）
②石山 正行 二級（十一区）
③須貝 栄松 三級（堀山団地）
④池藤 正治 六級（鷺ノ木）
⑤遠藤 文雄 二級（NTT）



元旦を楽しみにね！

園児を招待して年賀状初投函式

年賀状の受付が始まって二日目の十二月十六日、巻郵便局では、ひのまる幼稚園の園児を招待して「年賀状初投函式」を行いました。この日、園児二十四人が訪れ、ロビーに置かれた来年のえと「さる」が笑う年賀状差し出しの特設ポストへ、一人ひとりが友達にあって年賀はがきを入れました。元旦の朝、友人や知人などからの年賀状に目を通すのも正月の楽しみの一つですね。年末は何かと忙しい時期ですが、まだ年賀はがきを差し出していない人は、お早めに。



100万円のお祝い金

満100歳の内田さん(峰岡)へ

「毎日の晩酌と家族みんながなかのよい温かい家庭が長寿の秘けつ」と話す内田賢八さん（峰岡）は、巻町が町制を施行した明治二十四年生まれ。十二月十九日に百回目の誕生日を迎えられました。今年制定された百歳を迎えられた方に祝い金を贈る巻町長寿祝い金条例により十二月十八日、町長が内田さん宅を訪問し、お祝い金百万円が贈られました。畑仕事もするほど元気な内田さんは「健康に留意して長寿を重ねてください」と町長のお祝いの言葉に深くうなずいていました。

米消費増大キャンペーン

ごはんのよさを再認識 (8)

【受験生の朝ごはん】

朝食抜きの常習者になりがちな受験生には、食欲がなくても食べやすく、脳に刺激を与えてくれる朝食を準備することです。雑炊類が適当です。中でもからし明太子の雑炊がおすすめです。唐辛子の辛味成分のカプサイシンは、副腎の髄質を刺激してアドレナリンの分泌を高め、脳の中核を刺激して交感神経を刺激します。ピリッとした辛味が眠気をふきとばし、集中力を高めてくれます。

【朝練習がある子供の朝ごはん】

朝練習は、短時間でも結構スタミナが要求されます。食後に血中にブドウ糖を増やすごはんは、スタミナ源になりますが、練習後のことを考え脂肪もプラスした食事にする事です。熱いごはんにバターを角切りを乗せたバターごはんなら、スタミナ源として強い味方です。残りごはんをピラフにするのもいいでしょう。

【通勤・通学時間の長い人の朝ごはん】

午前中いっぱいスタミナを持続し、血の巡りをよくするには、たっぷり食べる必要があります。朝食は、朝早いと食欲も出にくいものです。朝食は、量を食べれない分、コンパクトでエネルギーの高い脂肪をしっかり取る事です。みそ汁に脂肪分が多いバラ肉を入れた豚汁がおすすめです。野菜もたっぷり入れて、ごはんと一緒に食べればタンパク質も取れて、脳の働きを高めてくれます。

【営業マンの朝ごはん】

営業マンはエネルギーの消費量が多いのが特徴です。ごはんに焼き魚、卵、あるいは納豆、みそ汁といった一般的な食事でも十分ですが、歩きまわることが多いので胃に負担をかける食事にすることが大切です。ソーセージエッグやチーズ入りサラダなど脂肪をやや多めにし、食事のボリュームを抑えるようにすると快調に働けます。

【二日酔いの人の朝ごはん】

飲みすぎたり、食べすぎたりした翌朝のごはんは、栄養過多を解消し、午前中の仕事をきつちりと支えてくれるものにしてしまおう。温食のおかゆは、脳への刺激もよく、交感神経を刺激して二日酔いの体にカンを入れてくれます。また消化もよく、胃への負担もありません。梅干しを一つ加えると、唾液の分泌も高まり、さわやかなスタートが切れます。

【OLのための朝ごはん】

美しく、スリムに、そして職場でははつらつと——というのが若い女性の希望ではないでしょうか。おすすめの朝食は野菜雑炊です。ほうれん草や春菊などの青野菜を細かく切らずにザクザク切って、薄味で仕上げれば、繊維質もたっぷり取れて便秘解消にも役立つし、温食なので脳の働きもスムーズになります。



特別コーナーに人気

公民館文化祭で婦人会作品展

十一月まで約二か月にわたり、公民館の文化祭が行われ、週末ごとに会場は多くの人でにぎわいました。その期間中、婦人会作品展も三日間、巻町公民館で開催され、書道や手芸、生け花など会員の作品が展示されました。中でも注目を集めたのが町制施行一〇〇周年にちなんで「女性一〇〇年のあゆみ」の特別コーナー。写真や衣類、生活用具などが展示され、見学者は、それらを興味深くみつめながら当時の生活ぶりを思い浮かべていました。

ご協力ください 工業統計調査

通商産業省では、十二月三十一日現在で工業統計調査を実施します。この調査は、製造業を営むすべての事業所を調査するもので、その結果は国民生活の広い分野で利用されています。調査は、調査員が調査書類を持って伺い、記入方法などを説明します。年末・年始の忙しい時期ですが、調査のご協力をお願いします。なお、石油等消費構造統計調査（従業員三十人以上の事業所）も併せて実施しますので、よろしくお願ひします。調査票の内容は、統計法の規定に従い統計作成の目的以外には使用されることはなく、秘密は厳しく守られます。

消防出初め式



巻町消防団と消防署の防災にかける勇姿をご覧ください。とき 一月六日（月）午前十時から本町通りを市で行進し、西川左岸で一斉放水をした後、巻町公民館で出初め式の式典が行われます。



にゅう
ふえいす

金子 陽徳^{あまのり}くん〔堀山団地〕

恵一さん、智子さんの長男。「テレビが大好き。健康で明るく、だからからも好かれる男の子に育ってほしいですね。」



—11月末の人口—

総数 29,710(+ 6)
男 14,428(+ 10)
女 15,282(- 4)
世帯数 8,001(+ 9)
(±)は10月末からの増減

お誕生おめでとう (12月1日～15日届出分)

名	前	出生月日	保護者	地 区
遠藤	潤 ^{じゆん}	11.19	一雄	上木島
平原	佳 ^か	11.24	嘉彦	四ッ郷屋
土田	萌 ^も	11.28	裕之	グリーンハイツ
水倉	梢 ^{せう}	12. 2	一夫	9 区
堂谷	弘 ^{ひろ} 嶺 ^{りゅう}	12. 3	泰弘	7 区
土橋	杏 ^{けい} 奈 ^な	12. 6	徹	11 区
渡邊	省 ^{しやう} 吾 ^ご	12. 6	洋三	前 田

お誕生おめでとう (12月16日～18日届出分)

名	前	死亡月日	年齢	地 区
古川	権 造	12. 1	80	角 田 浜
長沼	ト ヨ	12. 6	70	葉 萱 場
幸田	孝 平	12. 7	74	8 区
伊藤	幸 五	12. 9	60	3 区
鈴木	モ ミ	12.11	83	馬堀十二原
長谷川	ハ ツ	12.12	85	河 井
田 中	ハ ナ	12.13	72	12 区
本 田	太三郎	12.14	78	3 区
遠藤	ト メ	12.14	91	10 区
若 月	タ イ	12.14	84	稲 島
永 井	榮 一	12.15	55	5 区

広報クイズ No.33

問題① サンタクロース4人は、何か所の保育園・幼稚園を訪問したのでしょうか？

(1)10か所 (2)13か所 (3)16か所

問題② 公民館で英会話教室が開催されますが、毎週何曜日に教室は開かれるのでしょうか？

(1)日曜日 (2)月曜日 (3)火曜日

正解者5人(正解者多数の場合抽選)に図書券をプレゼントします。ふるって応募してください。

■応募要項■

官製はがきに下記を参照のうえ書いてください。
締切り 1月10日(金)(消印有効)
発 表 広報1月25日号

41 953 巻町役場企画課 広報係行 2690-1

解答 ① 住氏年 電話番号 広報に対する意見・要望など ② 所名 年齢

前回の正解 問題①(2) 問題②(1)

広報クイズ No.32 当選者

住民課窓口で大橋道子さん(松野尾)から抽選してもらいました結果、正解者33人のうち、次の5人の方が当選となりました。おめでとうございます。
○曾我 好明さん(3区)
○樋浦めぐみさん(9区)
○田原 龍太さん(角田浜)
○内藤 雅晴さん(13区)
○堀田 郁美さん(稲島)
たくさんの応募どうもありがとうございました。

表紙
サンタクロースの訪問に園児は、大喜び。二の丁銀座商店街の方4人がサンタになり、町内16の保育園・幼稚園を訪問しました。
園児に取り囲まれて大人気のサンタさん。園児には、サンタさんの訪問は大きなクリスマスプレゼントになりました。
(12月18日、巻保育園)

お知らせ版

広報まき

No. 100
(1991.12.25)

毎月10日・25日発行

●発行…巻町 ●役場所在地…〒953 新潟県西蒲原郡巻町大字巻甲2690-1 ☎0256-72-3131

FAX 0256-72-6022

●編集…企画課

児童手当

申請はお忘れなく!

一人目のお子さんも支給対象に

広報十一月十日号でお知らせしましたように、これまで児童手当(特例給付)は、前年の所得が一定額以下で、小学校入学前の児童を含む二人以上の児童を養育している人に支給されてきましたが、児童手当法の改正により、平成四年一月から第一子も支給対象になります(ただし、平成三年一月二日以降に生まれた第一子で、支給期間は三歳の誕生日月分まで)。児童手当(特例給付)の支給を

受けるためには、児童手当認定請求書を出す必要があります。当てはまる人で、まだ認定請求をされていない人は、至急役場社会課で手続きをお願いします(認定請求書など必要な書類は社会課に用意してあります)。なお、公務員の人は、勤務先で認定請求の手続きをしてください。この改正により、第二子以降の支給額は倍額となり、支給期間は次のような経過措置の後、平成六

年からは三歳の誕生日月分まで支給は終了になります。問い合わせ 役場社会課へ

【児童手当制度の改正点】

	改正前	改正後
支給対象	第2子以降	第1子以降
支給期間	小学校入学前	3歳未満
支給金額	第1子	5,000円(月額)
	第2子	2,500円(月額)
	第3子以降	5,000円(月額)
		10,000円(月額)

【支給期間の経過的措置】

	対象	支給期間
第1子	3年1月2日以降に生まれた児童	3歳の誕生日月分まで
	60年1月1日～61年12月31日生まれの児童	3年12月分まで
第2子以降	62年1月1日～62年12月31日生まれの児童	5歳の誕生日月分まで
	63年1月1日～63年12月31日生まれの児童	4年12月分まで
	元年1月1日～元年12月31日生まれの児童	4歳の誕生日月分まで
	2年1月1日～2年12月31日生まれの児童	5年12月分まで
	3年1月1日以降に生まれた児童	3歳の誕生日月分まで

医療費一部負担金の変更

平成4年1月1日から

老人医療(七十歳以上の人の医療)と県単四医療(県老・県障・県親・乳児医療)の医療費の一部負担金が平成四年一月一日から次のように変更となります。

【外来診療の場合】

各月の最初の受診日に九百円

【入院の場合】

一日につき六百円

※詳しくは、役場社会課へおたずねください。

南こうせつコンサート

前売り券好評発売中!

前売り券は各ブレイガイドで好評発売中。チケットのお求めは早めに。とき 三月九日(月)

開場一八時

開演一八時三〇分

ところ 巻町文化会館大ホール
入場料 全席：四、五〇〇円

(全席指定)
立見席 四、〇〇〇円
(当日各五〇〇円増)

問い合わせ 巻町文化会館 ☎73

12219へ。

看護職員を募集!

町立病院

町立病院では、看護職員を募集します。

▼看護婦(看護士)

対象 四年四月一日現在で三十五歳以下の通勤可能な人

▼准看護婦(准看護士)

対象 四年四月一日現在で三十歳以下の通勤可能な人

募集人数 若干名

申し込み 履歴書・身上書(縦四枚横三枚の胸上脱帽写真を貼付)

参加者を募集!

ゴルフエチケット教室

とき 一月十九日(日)午前九時三十分～十一時三十分

ところ 巻町公民館

参加費 一人五百円(資料代)
申し込み 一月十四日(火)までに参加費を添えて役場体育課へ(定員百人になり次第締め切り)

と資格証明書の写しを一月三十一日までに役場総務課へ提出
問い合わせ 役場総務課人事係へ
*四年四月一日の採用予定です。



町民生活カレンダー

= 時間
 = 会場
 = 対象者
 = 参加費

1~15日 英語で January (ジャニユアリー) 月異名一陸月(むつき) 誕生石一ガーネット

1水	●元旦 ●休日救急当番医(診療時間9:00~18:00) [外科] 新潟中央病院(新潟市新光町) ☎025-285-8811 [内科] 長沼医院(6区) ☎722210 ●元旦マラソン	9木	●町立病院休診日 ●心配ごと相談☎10:00~15:00 役場1階相談室 ◆ポリオワクチン予防投与																				
2木	●休日救急当番医(診療時間9:00~18:00) [外科] 新潟中央病院 ☎025-285-8811 [内科] 本田医院(馬堀) ☎732100	10金	郵便局の窓口業務																				
3金	●休日救急当番医(診療時間9:00~18:00) [外科] 町立病院 ☎723111 [内科] 高木医院(8区) ☎722208	11土	<table border="1"> <tr> <th>とき</th> <th>窓口</th> <th>郵便</th> <th>貯金・保険</th> <th>キャッシュサービス</th> </tr> <tr> <td>12.29</td> <td></td> <td>9:00~12:30</td> <td>休</td> <td>9:00~17:00</td> </tr> <tr> <td>12.30-31</td> <td></td> <td>9:00~19:00</td> <td>9:00~16:00</td> <td>8:45~18:00</td> </tr> <tr> <td>1.1~1.3</td> <td></td> <td>9:00~12:30</td> <td>休</td> <td>休</td> </tr> </table>	とき	窓口	郵便	貯金・保険	キャッシュサービス	12.29		9:00~12:30	休	9:00~17:00	12.30-31		9:00~19:00	9:00~16:00	8:45~18:00	1.1~1.3		9:00~12:30	休	休
とき	窓口	郵便	貯金・保険	キャッシュサービス																			
12.29		9:00~12:30	休	9:00~17:00																			
12.30-31		9:00~19:00	9:00~16:00	8:45~18:00																			
1.1~1.3		9:00~12:30	休	休																			
4土	●官庁御用始め	12日	●休日救急当番医(診療時間9:00~18:00) [外科] 竹前医院(6区) ☎732809 [内科] 和田医院(西川町) ☎682134																				
5日	●休日救急当番医(診療時間9:00~18:00) [外科] 県立吉田病院 ☎25111 [内科] 古寺医院(7区) ☎722016	13月	参加者募集! 新年将棋大会 とき 1月1日午前10時~午後3時30分 ところ 労農会館 対象 町民、町内の事業所に勤務している人 申し込み・問い合わせ 塩谷晴一さん ☎72-6726へ																				
6月	●行政相談☎9:00~12:00 役場1階相談室 ●消防出初め式	14火																					
7火	◆3歳児健診	15水	●成人の日 ●休日救急当番医(診療時間9:00~18:00) [外科] 桑原医院(5区) ☎722221 [内科] 吉田医院(西川町) ☎686650																				
8水	◆ポリオワクチン予防投与	町からののお知らせはテレホンガイドで。(73)-3600																					

赤ちゃんの健康のために
1月~3月の保健事業

◆ポリオワクチン予防投与
3か月以上4歳未満の乳幼児に6週間以上の間隔をあけ2回投与します。
とき・対象地区
1月8日(水)…漆山地区、峰岡地区、松野尾地区、角田地区、赤箱、五・二地区(2回目は3月16日(月)です)
1月9日(木)…1~13区、東六区、堀山団地、グリーンハイツ、桔梗ヶ丘(2回目は3月19日(木)です)
時間 午後1時30分~2時30分
ところ 巻町公民館
持ち物 母子手帳、問診票
*下痢をしている乳幼児は受けられません。
◆麻疹(はしか)予防接種
対象 1歳半以上3歳未満の幼児
とき 2月13日(木)・14日(金)
時間 午後1時30分~2時30分
ところ 巻町公民館
持ち物 母子手帳、問診票
*はしかにかかったことのある幼児には、受けさせないでください。

【乳幼児健診 ところ…役場3階大会議室 持ち物…母子手帳】
▼3・4か月児健診(集合時間…午後1時30分)
とき 1月23日(木) 対象 3年9月生まれの乳児
とき 2月20日(木) 対象 3年10月生まれの乳児
とき 3月26日(木) 対象 3年11月生まれの乳児
内容 内科検診、股関節の脱きゅう検診、離乳食の指導、身体計測、保健婦の間診
▼乳児相談会(集合時間…午前9時30分)
とき 2月20日(木) 対象 3年4・5月生まれの乳児
内容 離乳食の指導、身体計測、保健婦の間診
▼1歳半児健診(集合時間…午後1時30分)
とき 1月28日(火) 対象 2年6月生まれの幼児
とき 2月25日(火) 対象 2年7月生まれの幼児
とき 3月24日(火) 対象 2年8月生まれの幼児
内容 内科検診、歯科検診、身体計測、保健婦の間診
昼食後歯を磨き、以後何も食べさせないでください。
▼3歳児健診(集合時間…午後1時30分)
とき 1月7日(火) 対象 63年11月生まれの幼児
とき 2月4日(火) 対象 63年12月生まれの幼児
とき 3月3日(火) 対象 元年1月生まれの幼児
内容 内科検診、歯科検診、尿検査、視聴覚検査、身体計測、保健婦の間診
昼食後歯を磨き、以後何も食べさせないでください。