

町制施行 **NAKI** 100周年記念  
海と緑と角田山・活かして築こう明日の巻町

# 広報 まき

1991  
(平成3年)

11/10

第615号 ◆ 毎月10日 25日発行

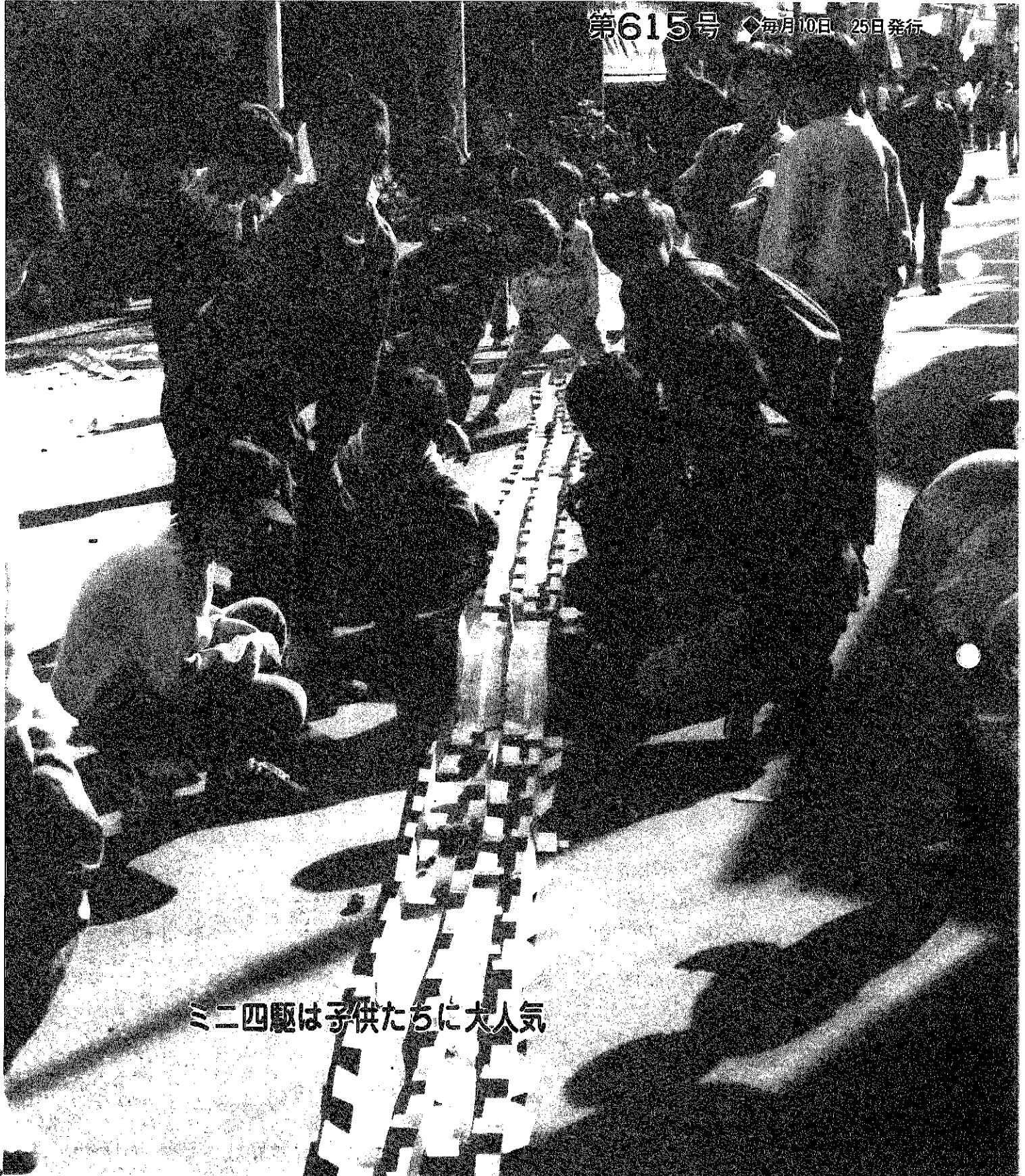

三二四題は子供たちに大人気

# 美しいきれいな町づくりへ

横山バイパスにけやきを植樹



生長の無事を祈り、1本1本ていねいに植樹

「美しいきれいな町づくり」を目指す町制施行一〇〇周年記念事業「育てよう緑の並木道」は、巻ロータリークラブと巻ライオンズクラブ、巻建設業協会からの寄付、巻土木事務所や巻町の緑と土に親しむ会、竹野町婦人会、東六区国道街路組合などの理解と協力を得て、県道横山バイパス線と国道一六号線沿いに植樹を計画しています。

この日は、関係者約八十人が出席して消防署前での記念式と植樹

## 育てよう 緑の並木道

町制施行100周年記念事業

## 将来を担う 子供議会

「こんな巻町にしたい」  
小学生が意見発表

町制施行一〇〇周年記念事業「将来を担う子供議会」は、小学五・六年生約七百人が出席して、十一月二十五日午後一時三十分から役場議場と巻町文化会館大ホールで行われます。

議場では、児童の代表が議長や議員役などを務め「町がもっとよくなるにはどうしたらよいか」意見を提案し議論します。文化会館では、「こんな巻町にしたい」と三十三人が意見を発表します。子供らしい夢にあふれた意見が飛び出すことでしょう。

とき 11月25日(月) 午後1時30分から  
ところ 役場議場・巻町文化会館大ホール

が行われました。「生活環境の整備が求められている中、この事業の成果に期待しています」と、土木事務所長が激励。協力団体へ感謝状が贈られました。

まず、町長と議会議員、土木事務所の三人で記念植樹をした後、出席者全員で消防署前から横山バイパス線沿いに、県道新潟寺泊線との交差点まで約七百メートルにわたり、一本一本ていねいに木を植えていきました。澄んだ秋空、さわやかな風が吹く中作業を終えた出席者は、ジュースで乾杯し、木々の生長を祈りました。

角田山に向かって一直線に伸びた道路沿いに立ち並ぶけやき。木々の生長とともに、四季それぞれ景観の美しさが増していくことでしょう。

### 町制施行100周年記念事業

## ユーモアたっぷりの語り口

デーブ・スペクターさんを迎え文化講演会

デーブ・スペクターさんを迎え、町制施行一〇〇周年記念事業「文化講演会」は十一月三日、巻町文化会館大ホールで開催され、約六百人が聴講しました。

デーブ・スペクターさんは、多くのテレビ番組に出演するなどタレントとして活躍していますが、本業はアメリカのテレビ局ABC放送のプロデューサー。日本人以上

に上手に日本語を操り、ユーモアたっぷりの語り口から講演会の依頼も多く、今がシーズンの学園祭への出演も加わり忙しいスケジュールをぬって、今回の講演会とな

りました。

シカゴでの高校時代、転校してきた日本人と友達となったことをきっかけに、日本のマンガや映画などで日本語を覚えたというスペクターさん。「ユーモア日米比較論」と題した九十分の講演は、客席を走りぬけステージへ上がるという奇抜な登場で始まり、大学に留学して初めて日本で生活を始めたころ、日本語はマスターしていたものの「ちり紙交換でトイレトペーパーを出して古新聞をもらった」など、生活習慣の違いから自分の、あるいは友人の失敗談を披露。芸能界の話を交えながらジョークの効いたユーモアたっぷりの講演に観客は、時には腹をかかえて笑いながら楽しくひとときを過ごしました。

日本人は、英語を苦手としていますが、ゼスチュアを入れればなんとか相手に通じるもんですよ、とアドバイス。最後に、観客から「アメリカ人の生活がわかる映画は」という質問に、これは宿題にしますと答え、講演会は終了しました。

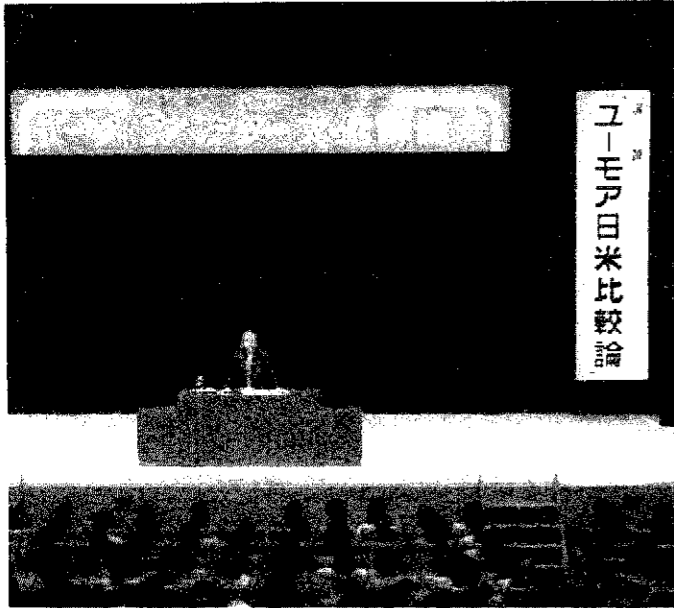

ユーモアたっぷりの講演は、観客に大うけ

## 応募者24人から 8人の参加者が決まる!

海外研修事業



町民の皆さんから国際的視野を養ってもらおうと、人材育成事業の一環として実施する「海外研修事業」への参加者募集に二十四人の応募がありました。

応募者の中から参加者八人を決めるため十月二十三日、役場で抽選会を行った結果、次の方に決定しました。

○幸田 賢吾さん(十三区)

- 小林智恵子さん(東六区)
  - 田辺 博さん(堀山団地)
  - 久保田範子さん(八区)
  - 大橋 弘康さん(十三区)
  - 町田 千鶴さん(河井)
  - 阿部 昭さん(竹野町)
  - 大川 文子さん(漆山二の丁)
- 海外研修事業は、今年度から継続的に行われることになっており、今回の派遣先はバリ。町長を団長に十二月一日に出發し五日間の日程で、環境行政や福祉行政などの施設を見学する予定です。

# 子宮がん検診は 11月いっぱい行っています

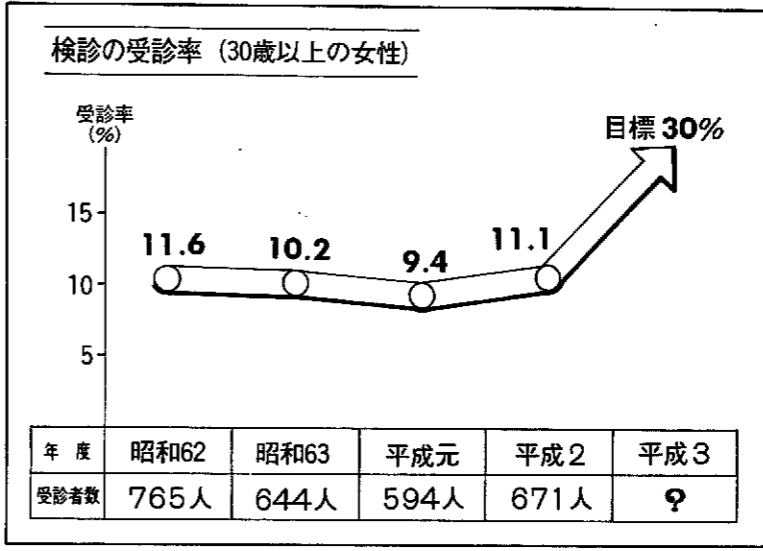

子宮がん検診を十一月いっぱい  
(日曜日・祭日を除く)実施して  
いますので、都合のよい日に希望  
の医療機関で受診してください。

**持ち物** 受診票、保険証  
**注意**  
★検診前日は入浴し、体をきれいにしておいてください  
★検診当日は脱ぎやすい服装でおいでください  
**料金**  
子宮頸部検査：千円  
子宮頸部+体部検査：千七百円  
七十歳以上は無料です  
料金の支払い方法  
※検査の結果が「異常なし」の人へは通知しません。  
問い合わせ 役場社会課保健係

## 受診できる医療機関

所在地	医療機関名	午前	午後	土曜日(午後)
巻町	荒川 医院	9:00~13:00	16:00~18:00	
	藻谷 医院	9:00~13:00	15:00~18:00	
吉田町	渡辺 医院	9:00~12:30	14:30~17:30 (木曜日は休み)	13:30~15:00
	県立吉田病院	9:00~11:00		
西川町	斎藤 医院	9:00~12:30	14:30~17:30	14:00~15:00
	倉品 医院	9:00~12:00		
黒埼町	荻部 医院	8:30~11:30 (土曜日は休み)	14:00~17:30	
	鈴木 医院	9:00~12:30	15:00~18:00	14:00~15:00
分水町	本田 医院	9:00~12:30	14:30~16:00 17:30~18:30	14:30~16:00 17:30~18:30

# 子宮がん…女性の病気で怖いもの一つ

## 依然発生率の高い子宮がん

女性の病気でいえば、すぐ思い出されるのが子宮がんです。子宮がんは、発見が遅れると子宮の周りのほかの組織や骨盤腔内に、さらにおなかの中にまで広がり、やがては命を奪う婦人科の病気の中では、最も恐ろしいものの一つです。

三十年前まで日本では、年間八千人以上の人が子宮がんで死亡していました。現在では、集団検診の普及や治療法の進歩、がん知識の向上などにより死亡者数は、大幅に減少しています。子宮がんが治りやすい理由は、がんによって生じる異常(不正出血やおりものなど)に気づきやすく早期に発見できることです。しかし、不運にも病気が進み、気付いて受診したときにはどうしようもない状態になっていた、という例も少なくありません。発生率は、依然高いのでまだまだ油断はできません。

がんから身を守る方法は、二つあります。一つは、がんの原因を取り除いたり、がんにかからないようにする「一次予防」の用心です。もう一つは、早期発見と治療でがんを落とすことを防ぐ「二次予防」の出火をすぐ見つけ全焼を防ぐことです。この二つの方法を効率的に組み合わせることが大切です。

## 子宮がんには、発生年齢・原因が異なる二種類がある

子宮がんには、子宮の入口(子宮頸部)に発生する子宮頸がんと奥(子宮体部)に発生する子宮体

がんの二つに分けられ、それぞれ性質が違います。日本人の場合、子宮がん全体の約九〇%が子宮頸がんです。四十歳代後半から発生率が高くなり、年齢とともに率は、少しずつ高くなります。この子宮頸がんは、パピロームウイルスといういぼを作るウイルスが発生の原因と考えられています。初産年齢が若く出産回数が多いこと、また細菌の感染が起こるような生活などは、発がん物質が外から入る可能性が高いため発生しやすいといえます。

これに対し、子宮体がんの発生は、五十歳代に多くみられます。閉経期あるいは閉経後に発生することが多く、女性ホルモンの異常が引き金になるといわれています。かかりやすいタイプは、未婚や糖尿病、肥満、月経不順の人などです。

## 早期発見と治療で一〇〇%なおる

子宮頸がんが進むと、出血や血液の混じったおりものがみられます。しかし、初期の段階(〇期がん)や浸潤が始まったばかりのがんでは、症状はなにもありません。一方、子宮体がんは、ごく初期のものでも月経以外の出血や閉経後の性器出血などの症状があります。

検査の方法は、子宮頸がん・子宮体がんともその部位の粘膜をこすり取り、がん細胞があるかどうかを調べます。検査は、痛みもなく容易にできますので、とにかく怖がらず、恥ずかしさを捨てて勇気を持って、最低でも年一回検診を受けるようにしましょう。

最近、子宮体がんの発生が増加傾向にあります。これは、食生活が欧米化して高脂肪や高タンパクの食事をとるようになり、女性の体質の変化によるものと考えられています。規則正しく、栄養のバランスのとれた食生活を心がけましょう。

## 子宮頸がん初期発見の動機

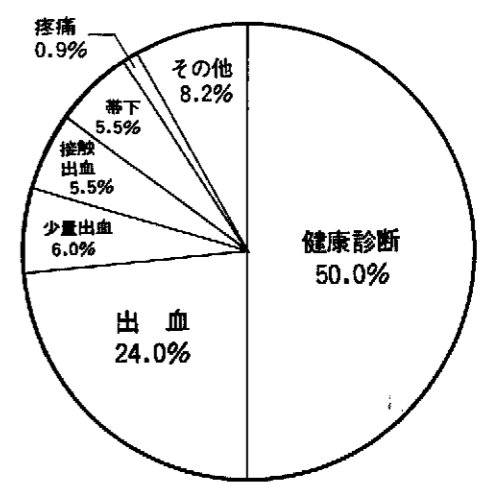

## 子宮頸がんと子宮体がんの発生場所

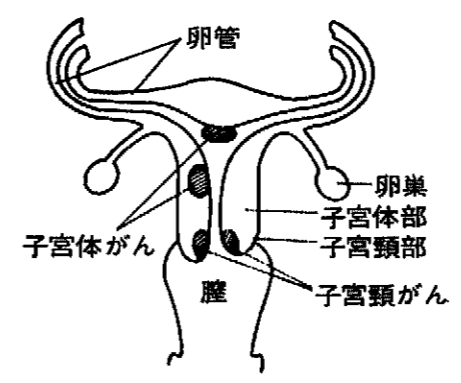

## 早期がんと進行がん

がんの種類	0期	1期	2期	3期	4期
	早期がん	治療率 100%	85%	65%	35%

がんが子宮頸部の上皮肉に限られている時期  
粘膜からさらに奥の組織に達しているとき  
子宮頸部をこえてさらに周囲に広がりはじめているとき  
骨盤まで達したり、腰の3分の2以上がおかされているとき  
骨盤の外にまで飛び火しているとき

## がん予防の一口メモ

ビタミンA・C・Eは発がん物質の動きを抑えるといわれています。子宮がんに限らず、がん予防のためには努めて摂るようにしましょう。

**ビタミンA**

牛や豚のレバー、緑黄色野菜など

**ビタミンC**

果物、新鮮な野菜、緑茶など

**ビタミンE**

米・麦の胚芽、卵黄、植物性の油など

**町立病院**

**窓口のサービス向上に**

新たにコンピュータを設置！

町立病院では、医事課に新規コンピュータを導入し、十一月一日の業務開始前に火入れ式を行いました。

患者のカルテ番号や保険証の種別の保存、医療費計算などの窓口業務は、これまでもコンピュータで処理してきましたが、よりいっそう業務の効率化とサービスの向上を図るため、今回新しいものに入れ替えたものです。

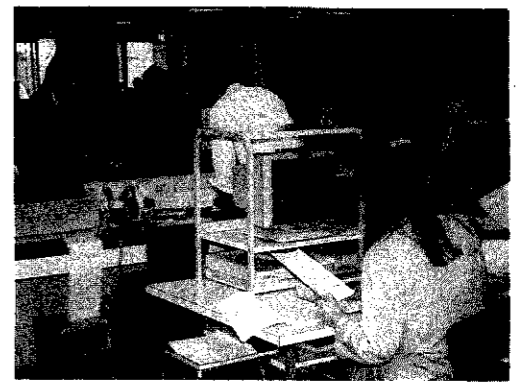

新しいコンピュータでの窓口業務がスタート

**行政相談委員の佐藤さんに  
国務大臣総務庁長官表彰**



佐藤 淳一郎さん

巻町行政相談委員・佐藤淳一郎さん（一区）が長年の活躍と業務の功績により「国務大臣総務庁長

官表彰」を受けられることになりました。現在も活躍中の佐藤さん、今後のご活躍を期待します。

行政相談委員制度の創設は昭和三十六年十一月二十日、虎ノ門ホテル（東京都）で行政相談委員制度三十周年記念中央式典が行われることになっており、この席上で表彰を受けることになっていきます。

**角田山の美化で文部大臣賞**

**巻ハイキングクラブが受賞**

角田山の清掃など自然保護に取り組んでいる巻ハイキングクラブ（菊池誠会長）が文部省の社会優良団体として文部大臣賞を受賞しました。

時、山頂の大きな穴に埋められていた山のごみを下に下ろし、山頂をきれいに整理しました。

また、四十八年からちようちん登山を関係団体と協力して毎年実施し、町民の体力づくりに貢献。さらに数年前から、山周辺の荒された自然を取り戻そうと、山野草の種をまいて環境保護に努めています。

**秋のみちのくふれあいの旅**

**ふれあい巻号は天童温泉へ**



小雨の降る十一月四日の早朝、「ふれあい巻号」は、町長と町民のふれあいの旅へ巻駅を出発しました。

列車の発車に先立ち、ホームで越王太鼓の演奏とくす玉割りの出発式を行い、参加者百六十人は、お座敷列車で山形県の天童温泉へ。和気あいあいのムードで、最上川舟下りなど晩秋のみちのく一泊二日の旅を満喫しました。

**一人目のお子さんから受けられます**

**児童手当制度の改正**

平成4年1月1日から実施



子どもを健やかに産み育てるための環境づくりの重要な柱である「児童手当制度」が改正になります。今回の改正では、今まで二人目のお子さんから支給されていた手当が、一人目のお子さんから支給されるようになります。支給期間も段階的に変更し、最終的には、すべてのお子さんの支給期間が三歳未満となります。この改正は、平成四年一月一日から実施されます。なお、支払われる月はこれまでと同じく二月、六月、十月の年三回です。



改正の主な内容

支給対象	現行	改正後
支給対象	第2子以降	第1子以降
支給期間	小学校入学前	3歳未満
支給額	第1子	5,000円(月額)
	第2子	2,500円(月額)
	第3子以降	5,000円(月額)
		10,000円(月額)

**支給期間の変更を段階的に実施**

今回の改正での支給期間の変更により、すでに手当を受けている家庭を配慮し、しばらくは次のような措置が設けられています。

- 平成三年十二月まで 二人目以降が小学校入学前のお子さんが対象。
- 平成四年一月～十二月 一人目は平成三年一月二日以降に生まれたお子さんが、二人目以降は四歳未満（誕生日の月まで）のお子さんが対象。
- 平成六年一月以降 三歳未満（誕生日の月まで）すべてのお子さんが対象。

**社会課窓口**

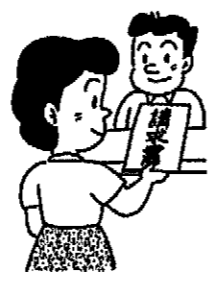

に生まれたお子さんが、二人目以降は四歳未満（誕生日の月まで）のお子さんが対象。

●平成六年一月以降 三歳未満（誕生日の月まで）すべてのお子さんが対象。

【認定請求をお忘れなく】  
新たに支給の対象となる一人目のお子さんがある人は、認定請求の手続きが必要です。十一月から十二月中まで役場社会課の窓口（公務員は勤務先）で受付を行いますので、早めに手続きを済ませてください。手続きが遅れると、受けられる月分の手当が受けられなくなりますので、注意してください。

児童手当を受けている人は、毎年六月中に現況届を提出する必要があります。提出がないと支給資格があっても手当が受けられなくなることもありますので、必ず提出してください。

★他の市町村に住所が変わったら 前の市町村へ↓認定請求書 新しい市町村へ↓認定請求書（手続きが遅れないように）

★手当の額が増えたら 額改定請求書（手続きが遅れないように）

★その他の届 町内で受給者や児童の住所が変わったとき、手当の額が減るとき、支給が終わるとき、特例給付の受給者が被用者でなくなったとき（会社を退職して厚生年金の資格がなくなったとき）など、届出をする必要があります。

**支給期間の経過措置（2人目以降のお子さん）**

期間	支給対象	支給期間
平成3年12月まで	昭和60年4月2日～61年12月31日生まれの児童	平成3年12月分まで
平成4年1月～12月	昭和62年1月1日～62年12月31日生まれの児童	5歳の誕生日月分まで
	昭和63年1月1日～63年12月31日生まれの児童	平成4年12月分まで
平成5年1月～12月	平成元年1月1日～元年12月31日生まれの児童	4歳の誕生日月分まで
	平成2年1月1日～2年12月31日生まれの児童	平成5年12月分まで
平成6年1月以降	平成3年1月1日以降に生まれた児童	3歳の誕生日月分まで

**特例給付**

児童を養育している人で前年の収入が一定額未満の場合に児童手当を受けることができますが、この収入基準に当てはまらないため手当を受けられない被用者（厚生年金などの加入者）と公務員には、特例給付が支給されます（前年の収入が一定額未満の場合）。特例給付の支給額は、児童手当の額と同じです。

**いろいろな届出**

★すべての受給者→現況届

**問い合わせ**

児童手当についての問い合わせは役場社会課（公務員は勤務先）へ。



### 4年目を迎えた 健康生き生き教室

「身も心も軽やかに目指せわが健康のワンランクアップ」をテーマに桔梗ヶ丘では、「健康生き生き教室」を開き、健康への意識を高めています。

例年だと教室の開催は年間六回でしたが、四年目を迎えた今年は無理なく、引き続き続けようと「薬草」と「ツボ療法」二回の教室を予定しています。その一回目薬草についての教室が十月二十日、約三十人が参加して開かれました。

### 善意

公民館趣味教室で開催されている「水墨画教室」の鈴木越山先生と生徒十八人から、町制施行一〇〇周年記念のお祝いとして巻町公民館へ水墨画と掛軸を寄贈していただきました。

に役立ててほしいと町へ寄付していただきました。

● 巻町医師会（大越医院、桑原医院、古寺医院、長沼医院、斎藤医院、渡辺医院、高木医院、藻谷産婦人科医院、荒川産婦人科医院、小川眼科医院、竹前整形外科医院、金子内科医院、本田医院、西川医院、関口医院）から文化・スポーツ振興基金へ寄付していただきました。

● 皆さん、どうもありがとうございます。

歩く予定を雨のため集会所での講聴会に変更。身近にある薬草の効能など興味深い高橋さんの話に参加者は、耳を傾けていました。

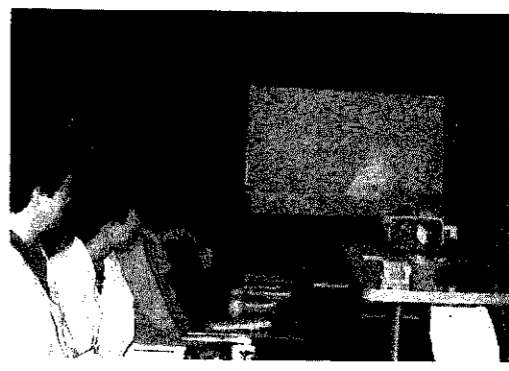

### やせる食事メニュー②

● O.Lや独り暮らしのメニュー  
朝食を抜いて一日二食にして  
いる人も多いと思いますが、朝食を抜くとおなかがすくので、昼食は早食いになりがち。早食いは太る原因です。一日三食はやせるためのコツです。また、便秘は肥満の大敵です。便秘対策は、朝食をきちんと食べて朝の排便を習慣つけること。それに起きぬけの冷たい牛乳も効果があります。

● 独り暮らしの人などは、できないの食品を利用する機会が多くなりがちですが、白身魚の塩焼きや肉の蒸した物など油を使っていないものを選ぶようにしましょう。また、野菜やビタミン不足だからといって栄養食

## 米消費拡大キャンペーン

### ごはんのよさを再認識 (5)

品を利用する人もいますが、満腹感がないのでストレスの原因になります。キャベツやニンジン、ジャガイモなどの野菜にありあわせのハムや魚介類を加えてコンソメで煮てスープにするのも野菜をたっぷり早くとる方法です。

● 成長期の子どものメニュー  
成長期の子どもに食事制限をするのは、発育への影響などいろいろ問題があります。仮に理想的な食事制限ができたとしても、隠れて食べることになりやすいので、食べたいだけ食べても太らない食事を考えることが大切です。

● 高齢者のメニュー  
脂肪の摂取を抑えることが大事です。歯が丈夫なら豆入りのごはんがおすすめです。満腹になるほど食べるのも問題ですから腹八分目を心がけてください。高齢者の低栄養が問題になってきます。料理を一品増やすなど品数を多く食べることも考えてください。甘いものを控えることもお忘れなく。



### 快い汗でスポーツに親しむ ソフトバレーボール教室

「ソフトバレーボール教室」開級式が十月十七日、町営体育館で行われ、三十六人の参加者は、トス練習などに快い汗を流しました。

ソフトバレーボールは、直径二六センチ、重さ一八五グラムの軟く軽いボールを使うため、ケガも少なく、だれでも楽しめるスポーツです。競技ルールは、正規のバレーボールとほぼ同じで、七人制で試合をします。

教室は、十回の子定で毎週木曜日に開催され、参加者は試合をしながらこのスポーツに親しむことになっていきます。

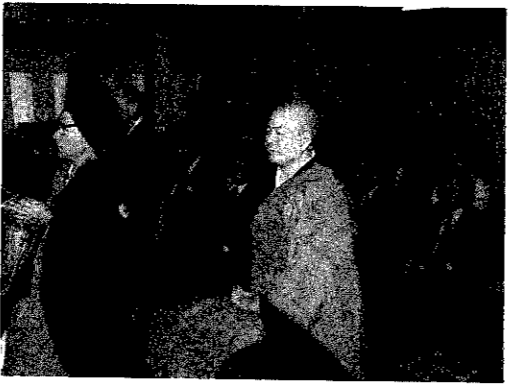

### 記念法要で思い出を新たに 角田山頂、向陽観音堂創建20周年

昭和四十五年、角田山頂に建てられた向陽観音堂の二十周年を記念し、角田山向陽道林では十月十三日、七十五人の会員が集まり稲島公民館で記念法要を行いました。山頂の御堂から移された向陽観音、秘仏の三笠観音を公民館に安置し、三人の住職の読経が流れる中、おごそかに記念法要は営まれました。全員に記念誌「照願」が配布され、出席者は二十年の思い出を新たにしました。

また、祝賀会で向陽観音堂の創建、保持に功績のあった人に感謝状が贈呈されました。



### けんさ焼きを体験 北国街道・旧跡探訪のつどい

古代のロマンに触れる「北国街道・旧跡探訪のつどい」が十月二十六日、二十七日の二日間、三十人が参加して行われました。

初日は、県立青少年研修センターで、教育委員会の前山学芸員が「角田山麓の縄文遺跡について」と題し講話。雨模様の日目は、大沢遺跡など北国街道周辺の遺跡、古墳を前山学芸員の説明を聞きながら探訪しました。

参加者は、入徳館研修場で飯ごうで炊いたごはんをけんさ焼きにした昼食に舌づつみ。遺跡の発掘など貴重な体験をしました。



### 楽しいサービスに大喜び 風の子保育園が消防署を見学

火災予防運動期間中の十月二十九日、風の子保育園の園児二十三人が消防署を見学しました。

署員から紙しばいの防災教育や救助工作車と綱引き、はしご車のリフターからの展望など楽しいサービスを受けました。こわごわりフターに乗りこんだ園児も高さ二十センチからの展望に「最高」と歓声を上げ、喜んでいました。

消防署ではこの時期、幼いころから「防災意識」を育てようとして、幼児に映写などで防災教育を行っています。将来を担う子どもたちのためにも「火の用心」を。



にゆう  
ふえいす

早川 美穂ちゃん(東6区)

敬一さん、直美さんの長女。「散歩が大好き。明るく、思いやりがあって、何事にも努力を惜しまない子になってほしいです」。



9月末の人口

総数 29,680 (+23)  
男 14,405 (+7)  
女 15,275 (+16)  
世帯数 7,975 (+13)  
(土)は8月末からの増減

お誕生おめでとう (10月16日～31日届出分)

名	前	出生日	保護者	地区
矢川	貴大	10.10	雅基	松野尾興業第2
外山	達也	10.11	宏光	四ッ郷屋
永井	幸子	10.14	義昭	13区
山賀	誠子	10.17	浩	松山
山下	義貴	10.18	栄二	越前浜
宇佐美	伸幸	10.21	幸夫	漆山7の丁

こめい様をお知らせ (10月16日～31日届出分)

名	前	死亡日	年齢	地区
平原	総平	10.15	90	四ッ郷屋
高橋	ミネ	10.16	78	漆山1の丁
山岸	嘉一郎	10.17	61	13区
渡邊	乙平	10.20	86	13区
齋藤	ツヤ	10.22	88	大原
山川	サト	10.23	78	大原
青木	實	10.24	66	角田浜
久保田	和夫	10.25	59	11区
松宮	太助	10.27	94	漆山7の丁
長谷川	フミ	10.29	71	角田浜

文化会館大ホール催し物案内

問い合わせ 巻町文化会館 ☎73-2219

「南こうせつ  
コンサート」

平成3年度巻町文化会館自主事業の「谷村新司コンサート」は、出演者の都合により、公演が不可能となったため、予定を変更して「南こうせつコンサート」を公演します。



とき 3月9日(月) 開場18:00 開演18:30  
入場料 全席…4,500円(全席指定) (当日各500円増)  
立見席…4,000円

★前売り券は12月2日(月)から巻町文化会館と各プレイガイドで発売を開始します。

高校芸術鑑賞会を一般開放

「林家木久蔵・林家こん平落語二人会」

高校芸術鑑賞会「林家木久蔵・林家こん平落語二人会」を開催します。大ホールに140席の余裕があり、一般の方へも開放します。

とき 12月5日(木) 開場13:00 開演13:30  
定員 140人(先着順)  
入場料 2,000円

巻町民芸能祭

【詩吟・大正琴の集い】

とき 11月17日(日) 開場12:30 開演13:00  
入場料 300円(全席自由、当日100円増)

【民謡の集い】

とき 11月23日(土) 開場12:00 開演12:30  
入場料 500円(全席自由、当日100円増)

【ライブイン巻】

とき 11月24日(日) 開場12:30 開演13:00  
入場料 500円(全席自由、当日200円増)

一  
表  
紙  
一

好天に恵まれた11月3日、「まき町民祭」は町営体育館、巻町文化会館、本町通りを会場に各種催し物が行われ、家族連れなど多くの人出でにぎわいました。

本町通りでは、子どもたちに人気のミニ四駆のコースが作られ、猛スピードで疾走する模型自動車のレースを楽しみました。

## 作品を募集

### 公民館文化祭の「書道展」

巻町公民館では、文化祭行事として「書道展」を十一月十五日(金)から三日間開催します。一般の方からの作品も展示しますので、希望者は、十一月十四日までに作品を公民館へお寄せください。  
問い合わせ 巻町公民館 ☎72-3329

## 手続きはお早めに

### 12月分の農地移動の申請

十二月分の農地移動(売買・転用など)の申請は、十二月十日(火)で締め切りになりますので、お早めに手続きを済ませてください。  
詳しくは農業委員会事務局、または地区の農業委員へお問い合わせください。

## 参加しませんか

### 町民将棋大会

巻町将棋会主催の将棋を楽しみ親睦を深める大会です。参加者全員に賞品を用意し、参加をお待ちしています。初心者も大歓迎です。  
とき 十一月二十四日(日)午前九時三十分～午後四時  
ところ やすらぎ会館  
参加資格 町民または町内の事業

所に勤務している人

参加費 小中学生…五百円・会員…千円・一般…千五百円

対局方法 初級者・中級者・上級者に分けりリーグ戦

申し込み・問い合わせ 塩谷晴一さん(十区) ☎72-6726へ

\*昼食は、主催者で用意します。

## 参加しませんか

### 親子レク一日教室

とき 十一月二十四日(日) 午前九時三十分集合

ところ 町営体育館

対象 五・六歳児の親子五十組(定員になり次第締め切り)

参加費 一人五十円(保険代)

申し込み 十一月二十一日(木)まで

に役場体育課へ

\*当日は、体操のできる服装でシューズを持参してください。

## お手伝いください

### 年賀状の配達員を募集

巻郵便局では、年末から年始にかけて年賀状などの郵便物の配達を手伝ってくださる人を募集します。

募集人数 高校生以上の健康な人 三十七人

期間 十二月二十五日～一月六日(一月二日を除く)

勤務時間 午前十時～午後四時

仕事内容 郵便物の配達

時給 一般…六百七十円 高校生…六百円

申し込み・問い合わせ 巻郵便局 窓口または総務課 ☎72-22200へ

## 貸付利率の改正

地方産業育成資金と季節旅館改善育成資金の貸付利率が十一月一日に改正されました。改正後の利率は、次のとおりです。  
詳しくは役場商工観光課へお問い合わせください。

	地方産業育成資金		季節旅館改善育成資金	
	改正前	改正後	改正前	改正後
貸付限度額	500万円		800万円	
償還期間	3年 (据置6か月を含む)		5年 (据置6か月を含む)	
貸付利率	6.50%	6.30%	5.70%	5.30%
	6.00% (信保付)	5.80% (信保付)	5.20% (信保付)	4.80% (信保付)

## 今月の納税

国民健康保険税 第4期  
納期限…12月2日

期限内に納入するよう  
ご協力ください。

「ご協力ください」  
消雪パイプ設置工事

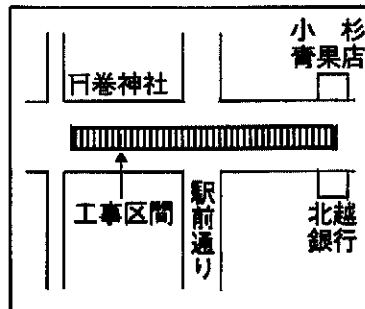

巻土木事務所では、本町通り約三百メートルの区間(四区巻神社から七区小杉青果店まで)で消雪パイプ設置工事を計画しています。期間は十二月二日から十二月十九日までの予定です。大変ご迷惑をおかけしますが期間中、工事区間での駐車はご遠慮ください。



# 町民生活カレンダー

= 時間  
 = 会場  
 = 対象者  
 = 参加費

16日～30日

英語で November (ノベMBER)

月異名一霜月 しもつぎ 誕生石トパーズ

16土	●親子読み聞かせの会  14:00～ 巻町公民館	24日	●休日救急当番医 (診療時間9:00～18:00) [外科] 本間医院 (分水町) ☎932350 [内科] 古寺医院 (7区) ☎722016
17日	●休日救急当番医 (診療時間9:00～18:00) [外科] 県立吉田病院 ☎925111 [内科] 本田医院 (馬場) ☎732100	25月	◆三種 (二種) 混合予防接種●町制施行100周年記念事業「将来を担う子供議会」 13:30～ 役場議場、巻町文化会館大ホール
18月	●献血	26火	◆1歳半児健診
19火		27水	◆ツベルクリン反応検査
20水	◆3歳児健診	28木	●心配ごと相談  10:00～15:00  役場1階相談室 ◆3・4か月児健診
21木	●心配ごと相談  10:00～15:00  役場1階相談室	29金	◆BCG接種
22金		30土	
23土	※勤労感謝の日●休日救急当番医 (診療時間9:00～18:00) [外科] 伊藤整形外科 (吉田町) ☎933115 [内科] 高木医院 (8区) ☎722208	町からのお知らせはテレホンガイドで。 (73) - 3600	

## 赤ちゃんの健康のために

### ◆3・4か月児健診

**対象** 3年7月生まれの乳児  
**とき** 11月28日(木)午後1時30分集合  
**ところ** 役場3階大会議室  
**持ち物** 母子手帳  
**内容** 内科検診、股関節の脱きゆう検診、離乳食の指導、身体計測、保健婦の間診

### ◆1歳半児健診

**対象** 2年4月生まれの幼児  
**とき** 11月26日(火)午後1時30分集合  
**ところ** 役場3階大会議室  
**持ち物** 母子手帳  
**内容** 内科検診、歯科検診、身体計測、保健婦の間診  
 \*昼食後歯を磨き、以後何も食べさせないでください。

### ◆三種 (二種) 混合予防接種

三種混合予防接種は、ジフテリア・

百日ぜき・破傷風を予防するための注射です。既に百日ぜきにかかったことのある幼児には、二種混合を受けさせてください。

第Ⅰ期 (3回) 終了後、1年から1年半の間に第Ⅱ期を受けます。生後24か月から48か月の間に接種を終えてください。

**対象** 2歳以上4歳未満の幼児  
**とき** 11月25日(月)午後1時30分～2時30分 (二種混合は2時20分集合)

**ところ** 巻町公民館

**持ち物** 母子手帳、問診票

\*接種当日、朝と昼の体温を必ず計ってください。

### ◆ツベルクリン反応検査

**対象** 6か月以上4歳未満のツベルクリンを受けたことのない乳幼児  
**とき** 11月27日(水)午後1時30分～2時30分

**ところ** 巻町公民館

**持ち物** 母子手帳

### ◆BCG接種

**対象** 11月27日にツベルクリンを受けた乳幼児

**とき** 11月29日(金)午後1時30分～2時30分

**ところ** 巻町公民館

**持ち物** 母子手帳、ツベルクリンのときに渡された問診票

**献血**

ところ 巻町農協本所

午後一時～三時三十分

とき 十一月十八日(月)

午前十時～正午