

広報 **ま**

ま

1991
(平成3年)

4/10

第601号

◆毎月10日・25日発行



今日から1年生!

民生費 7.0 (9.2%)
 土木費 6.5 (8.5%)
 農林水産業費 6.4 (8.4%)
 公債費 6.0 (7.9%)
 消防費 3.8 (5.0%)
 商工費 2.5 (3.3%)
 議会費 1.2 (1.6%)
 その他 0.5 (0.7%)

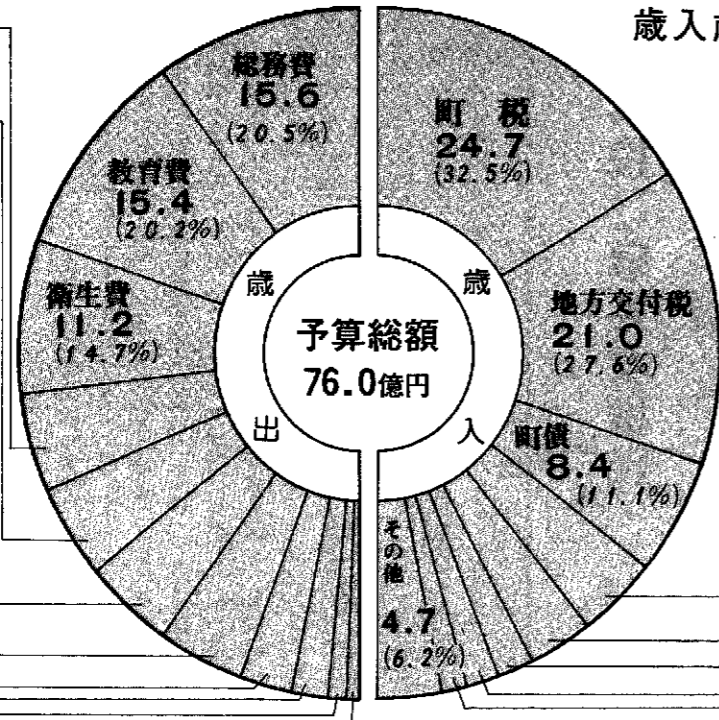

繰入金 5.7 (7.6%)
 国庫支出金 4.6 (6.0%)
 県支出金 2.6 (3.4%)
 地方譲与税 2.3 (3.0%)
 諸収入 1.9 (2.6%)

今年度から地域づくり推進事業として、温泉施設の整備にはいります。福井地区の自然と文化を生かし、教育・文化と保養・健康増進の機能をもった「ほたるの里」

(仮称)建設に着手します。総額は二〇億四、一〇〇万円、平成三年から五年までの三か年継続事業です。計画では、温泉掘削地を中心と

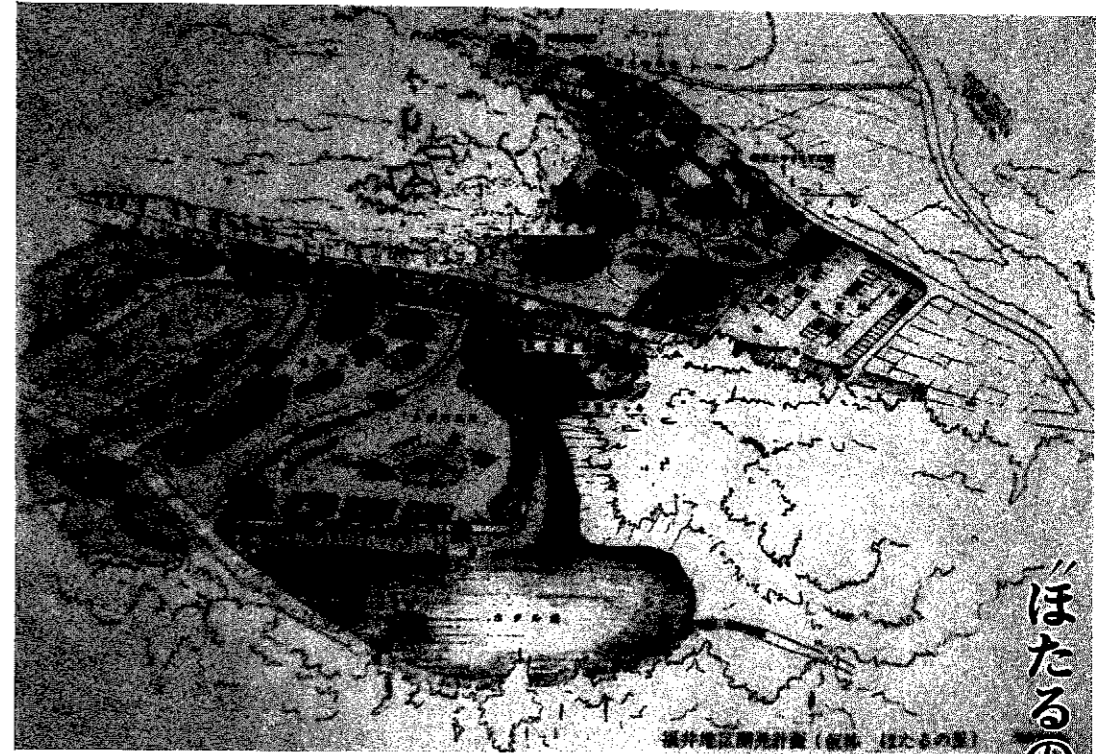

ほたるの里建設に着手

町民1人当たり
 使われるお金
256,904円
 (予算額)
 (29,583人(3年2月末))

総務費 52,673円	教育費 51,895円	衛生費 37,840円	民生費 23,637円
土木費 21,869円	農林水産業費 21,467円	消防費 12,935円	商工費 8,571円
			その他 26,017円

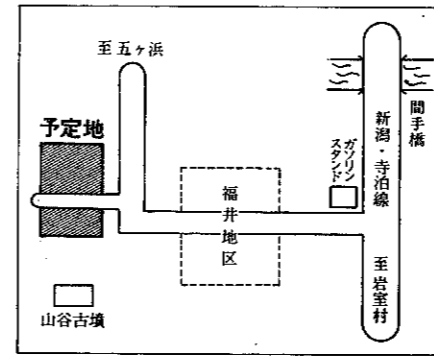

した約四〇、〇〇〇平方メートルの敷地に浴場、研修室、食堂、売店、トレーニングルームなどを備えた健康とやすらぎの館(仮称)を核に、郷土資料館、多目的広場、植物園ほたるの池などをつくります。今年度は、用地買収と測量・設計・造成工事・給配湯設備工事を行う予定で、事業費は五億三、二二〇万円です。当面は、町民の皆さんをはじめ近隣市町村の日帰り客を対象とした保養・健康増進施設の整備が中心です。完成後、運営が軌道に乗る次第、夏型・一季観光から通年・滞在型観光を旨とし整備を行います。ホテルの生体館や宿泊施設の建設を予定しています。

主な使いみち	単位: 円
〈総務費〉▼総合体育館建設準備基金積立金…1億	▼町道改良工事(9か所、1,705m)…8,000万
▼人材育成基金積立金…5,000万	▼水路改良(21か所、1,948m)…7,930万
▼町制施行100周年記念事業…4,500万	▼農村総合整備モデル事業…9,100万
▼電算管理費…5,641万	▼農免農道整備事業負担金…2,861万
〈教育費〉▼松野尾小学校校舎建設…4億2,121万	▼巻漁港改修事業・関連事業…2億1,349万
▼運動公園整備(多目的広場など)…2億4,313万	▼防火設備整備(消火栓7基新設など)…1,963万
▼漆山地区公民館建設…1億2,638万	▼可搬ポンプ購入…148万
〈衛生費〉▼保健衛生事業…6,744万	▼巻・湯東消防事務組合負担金…3億2,305万
▼ゴミ収集運搬委託料…5,751万	▼雪割草等育成事業…420万
〈民生費〉▼ひとり親家庭等医療費助成事業…381万	▼観光地整備費(稲島登山口公衆便所設置など)…1,511万
▼老人家庭奉仕員派遣委託料…1,971万	
〈土木費〉▼町道舗装工事(23	

歳出
運動公園の整備など
教育費は15億4,000万円

総務費の占める割合が一番大きく二〇・五%。前年度比七七・七、三二二万円増とほぼ二倍の十五億五、五八二万円です。これは、温泉施設の整備事業や町制施行百周年記念事業などを進める予算の計上によるものです。

教育費が全体の二〇・二%、十五億三、五二二万円。前年度比四億八、一五二万円増です。継続事業の松野尾小学校の建設や運動公園の整備などが進められます。議会費は、議員の定員減による報酬費の減少のため、商工費は、温泉掘削工事の終了のため、それぞれ前年度よりも少ない予算額となっています。

借金の返済である公債費は五億九、六八五万円。前年度より四・八%の増です。

歳入
町税が24億7,000万円
自主財源が46%

一般会計の歳入について、一番大きな割合を占めるのが町税で三二・六%、二十四億七、二九一万円です。前年度より一億九、二〇七万円の増となっています。

町税のうち固定資産税は十一億九、六六三万円(前年度比六、三三七万円増)、町民税は十一億一、九九九万円(同一億二、〇六七万円増)を見込み、内訳は個人八億四、一〇二万円、法人二億七、〇九七万円となっています。

繰入金は、五億七、四〇九万円、前年度比二億七、九四九万円増です。これは、財政調整基金などから繰入金が増えたものです。

町で賄える自主財源の歳入での割合は四六・一%、地方交付税などの依存財源が五三・九%です。歳入で足りない分は借金しなくてはなりません。これが町債で八億四、〇〇〇万円。前年度比五億九、〇〇〇万円の増です。今年度は、地域づくり推進事業(温泉施設の整備)、継続事業の松野尾小学校建設事業などのために発行します。町債の残高は、二年度末で四十五億四、五〇〇万円ほどになる予定です。

平成3年度
 一般会計予算

総額は76億円

前年度比24%の伸び

3月定例議会

三月定例議会は、六日から二十二日まで開かれました。
 一般会計や各事業会計の平成三年度予算など三十八議案が提出され、慎重な審議のうえ原案どおり可決されました。
 また、議員提出議案三件も原案どおり可決され、陳情四件のうち三件が採択となりました。主なものを紹介します。

▼三年度一般会計予算が原案どおり可決されました。
 ▼三年度の特別・企業会計は表のとおりです。
 ▼二年度の一般会計、国民健康保険特別会計、老人保健特別会計、水道事業会計、病院事業会計、企業団地・住宅団地造成事業特別会計予算は表のとおり補正されました。
 ▼地域に貢献し、担い手となる人材の育成を図り、独創的な町づくりをめざすため巻町人材育成事業基金が設置されました。
 ▼巻町総合体育館建設準備基金が設置されました。この基金は、体育館建設事業の資金に充てられます。

収入役に泉井文雄氏



泉井収入役

三月定例議会で泉井文雄総務課長の収入役選任について満場一致で同意されました。
 泉井収入役は四月一日に就任、任期は四年間です。
 (経歴) 昭和三十年峰岡村農業委員会に奉職。五十三年企画課長、五十九年議会事務局長、六十二年から平成三年三月まで総務課長を務める。

巻町議会議員一般選挙

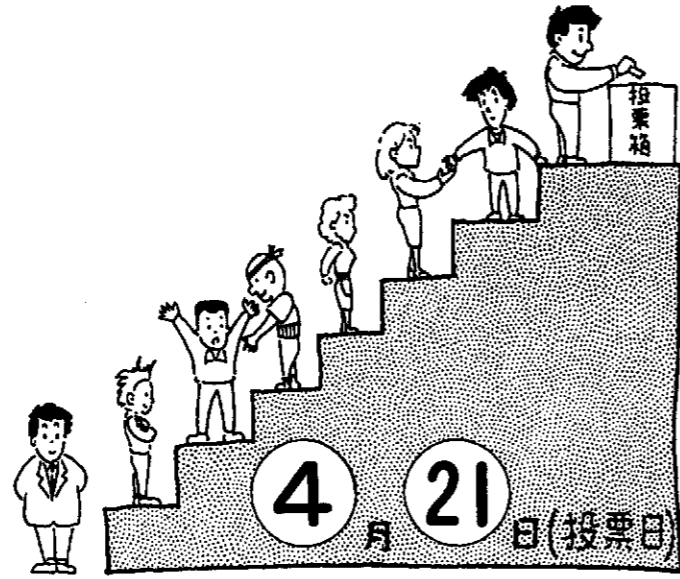

任期満了に伴う巻町議会議員選挙は四月二十一日(日)に行われます。私たちの一票は、暮らしをよくするための貴重な「意志表示」です。棄権しないで進んで投票しましょう。

選挙権のある人

▼昭和四十六年四月二十二日以前に生まれた人
 平成三年一月十五日以前から巻町に住所登録がしてある人(このころに転入した人は、転入届をした人が基準日となります)

投票所

投票所は表①のとおりです。四月一日以降に町内で転居した人は、前住所地の投票所で投票することになります。

表① 投票所 [投票時間：午前7時～午後6時]

投票所	場所	区 域
第1投票所	町営体育館	2～8区、13区、東汰上、割前、羽田、桔梗ヶ丘
第2投票所	あたご保育園	1区、堀山団地、赤館、渦頭、安尻、下和納
第3投票所	役 場	9～12区、東6区、中郷屋、葉萱場、グリーンハイツ
第4投票所	漆山小学校	桜林、栄町、並岡、馬堀地区、河井、柿島、山島、庚午団地
第5投票所	漆山公民館	漆山1の丁～8の丁、東町
第6投票所	竹野町保育園	竹野町、前田、仁箇、布目、稲島、伏部、天神町、鷺ノ木の一部
第7投票所	徳 館 入 野 外 研 修 場	福井、峰岡、舟戸、平沢、上木島、下木島、鷺ノ木
第8投票所	松野尾保育園	松野尾、松山、新月、大原
第9投票所	越前小学校	越前浜、角田浜
第10投票所	四ツ郷屋分館	四ツ郷屋
第11投票所	ふるさと会館	五ヶ浜

不在者投票は4月20日まで

投票日に旅行や仕事などの都合で投票できない人は、四月十六日(火)から二十日(土)まで不在者投票ができます。役場一階相談室で午前八時三十分から午後五時まで行っていますので印鑑と入場券を持参してください。指定された病院や老人保健施設などでも投票ができますので、その施設の長に早目に申し出てください。

郵便による不在者投票

表②にあてはまる障害のある人

表② 郵便による不在者投票ができる人

障害の程度	該当となる障害
身障者手帳 を持っている人	戦傷病者手帳 を持っている人
1級か2級	特別項症か 第2項症
1級から 3級	特別項症 から 第3項症
県知事が証明した人	障害の程度が上記に該当する人

入場券は郵送したハガキです。不明点は、巻町選挙管理委員会(役場1階第1会議室) ☎72-3131へ早目に問い合わせを。

投票の注意

入場券を紛失したり、忘れた場合でも選挙人名簿に登録されている人は、投票できますので、係員に申し出てください。しかし、受付に手間がかかり混乱するおそれがありますので、必ず持参してください。
 ケガなどで字が書けない場合、係員に申し出れば代筆してもらえます。

開 票

投票日前日までに転出の人は、入場券があっても投票できません。
 とき 4月21日午後7時30分
 ところ 町営体育館

表① 平成3年度各会計の当初予算

会 計	歳入(収入)	歳出(支出)
国民健康保険	15億1,123	
老人保健	16億1,825	
企業団地・住宅団地造成	5億1,183	
水道	収益的収支	9億1,706 / 9億3,129
	資本的収支	7,352 / 1億8,400
病院	収益的収支	19億 952 / 19億8,909
	資本的収支	3,236 / 1億3,272

表② 平成2年度各会計の補正後の総額

会 計	補正前	補正後
一 般	66億6,450	69億4,705
国民健康保険	15億4,782	15億9,761
老人保健	16億1,691	15億6,515
企業団地・住宅団地造成	12億1,398	12億1,517
水 道	収益的	収入 7億8,325 / 7億9,440 支出 8億9,195 / 8億8,423
	資本的	収入 1億2,516 / 1億2,641 支出 1億9,748 / 2億1,847
病 院	収益的	支出 18億8,315 / 18億9,060
	資本的	収入 9,368 / 9,238 支出 1億6,151 / 1億6,017

[単位：万円]

やすらぎ会館が完成!

十三区(旧浄水場跡地)に「やすらぎ会館」が完成しました。
 四月一日、町民相互のふれあいの場として、社会教育施設として開館しましたので、町民の皆さんの利用をお待ちしています。
 利用時間は午前九時から午後十時までです。申し込み、利用についての問い合わせは、社会教育課(巻町公民館内) ☎3329へお願いします。



13区浄水場跡地に

区長さんの紹介

区名	区長名	世帯数	電話番号
1 区	佐藤 洋一郎	380	72-3778
2 区	石田 栄一	100	72-2403
3 区	和田 恵和	452	72-3919
4 区	宮内 栄一	372	72-2714
5 区	笹林 佐一	95	72-2106
6 区	佐藤 治	160	72-3363
7 区	高橋 勢一	100	72-2571
8 区	石田 長一	785	72-4110
9 区	河野 熊一郎	185	72-2137
10 区	田辺 文夫	135	72-2464
11 区	長谷川 初衛	175	72-2476
12 区	久保田 勝久	140	72-2886
13 区	水倉 六郎	326	72-4831
グリーンハイ	小林 末和	560	72-3892
楳ヶ	陶山 喜一郎	233	72-4646
栗ヶ	伊藤 喜一郎	159	72-8480
久保田	末幸	95	72-3014
五・二地区	中葉 東羽安	40	72-4661
郷 荻	内藤 八木	105	72-3246
汰	内藤 秀夫	60	72-4612
和	内藤 津一郎	27	72-5667
	内山 正夫	18	72-5622
	石井 正夫	25	72-3473
	山本 正夫	48	72-3680
野	山尻 耕平	190	72-5632
郷	中安 二郎	55	72-2729
木ノ	山尻 二郎	166	72-4822
神	中安 昭一	36	72-5654
	山尻 昭一	105	72-4725
	飯村 定雄	19	72-4816
	阿部 定雄	7	72-3977
	中丸 敬平	17	72-7507
	大原 敬平	102	72-3592
	石寺 敬平	76	72-7594
	石寺 敬平	13	72-7749
	石寺 敬平	9	72-7778
	石寺 敬平	10	72-8151
	石寺 敬平	117	72-3717
	石寺 敬平	42	73-3858
浦田地区	浦田 角越	217	77-2406
	浦田 角越	260	77-2904
	浦田 角越	166	025-239-2366
	浦田 角越	62	78-2448

合計 7,974世帯 (4月1日現在)

(この世帯数は区長さんが広報などを実際に配る軒数です)

町職員 102人の人事異動

町では四月一日付けで百二人(退職者十人、新採用十五人を含む)の人事異動を行いました。異動した職員を紹介します。なお、退職者は三月三十一日付けです。
 ■は昇任、()内は前職。同じ職名での異動は職名を、同課内での異動は課名を省きました。

- ▽議会事務局 ■主幹(事務局次長事務取扱) 小山誠二(事務局次長) 主査・太田則子(用地課)
- ▽総務課 ■課長・乙川端衛(税務課) ■主幹(課長補佐事務取扱) 佐藤五郎(社会課長補佐) ■参事(財政係長事務取扱) 藤沢正明(財政係長) ■主査・勝山聡(主事)
- ▽企画課 ■課長・田辺新(衛生組合事務局) ■課長補佐・真田清松(農政課参事) ■広報・町史編さん係長・久保田誠(主査) 主査・石崎衛(社会課)
- ▽建設課 ■主幹・手島国四郎(体育課長) 運転手・土田敏男(総務課)
- ▽用地課 ■参事(地籍調査係長事務取扱) 若林満雄(地籍調査係長) ■主査・三浦学(農政課主事)
- ▽会計課 ■課長・河治冬樹(企画課) ■主幹(課長補佐事務取扱) 高杉晋弥(課長補佐)
- ▽税務課 ■課長・高井秋雄(会計課) ■主幹(課長補佐事務取扱) 計課) ■主幹(課長補佐事務取扱)
- 石塚力(課長補佐) 参事(町民税係長事務取扱) 瀬戸明(参事・固定資産税係長事務取扱) ■参事(徴収係長事務取扱) 若杉秀雄(徴収係長) ■固定資産税係長・渡辺和昭(用地課主査) ■主査・阿部和男(主事) ■主査・阿部和夫(主事)
- ▽住民課 ■主幹(課長補佐事務取扱) 高橋由男(課長補佐)
- ▽社会課 ■課長補佐・田辺忠好(体育課) 主査・長谷川繁市(農業委員会)
- ▽七浦保育園 ■園長・山本ノリ(主任保育) 主任保育・高杉陸子(あたご保育園保育) 主事(保育) 寺尾ひろみ(松野尾保育園) 主事(保育) 霜鳥久美子(すわ保育園)
- ▽あたご保育園 主任保育・市橋ハツエ(保育) 主査(保育) 高橋豊子(七浦保育園)
- ▽環境課 ■主管(課長補佐兼交通対策係長事務取扱) 久保田晴耕(課長補佐)
- ▽農政課 ■課長補佐・長谷川貞昭(税務課参事) 農政係長・田辺朗(企画課広報・町史編さん係長) 主事・小林弥(税務課)
- ▽農業委員会 主事・田辺静恵(公民館)
- ▽水道課 ■主幹(課長補佐事務取扱) 神田清秀(課長補佐) 参事(業務係長事務取扱) 土田衛環(課) ■主査・大橋靖(主事)
- ▽教育委員会
- ▽体育課 ■課長・棚辺辰夫(企画課主幹) ■課長補佐・小林繁雄(水道課参事)
- ▽社会教育課 ■参事(社会教育係長事務取扱) 沢野慎一(社会教育係長)
- ▽公民館 ■館長・山下英雄(公民館長兼文化会館長) ■主査・石田政広(主事) 主事・鷲尾明美(町立病院庶務課)
- ▽文化会館 ■館長・熊倉嘉一郎(農政課長補佐) ■主査・岡村一彦(主事) ■主査・篠沢純作(主事) 用務員・今井秀夫(建設課運転手)
- ▽郷土資料館 主事・富山春枝(庶務課)
- ▽学校用務員 卷北小・遠藤健治郎(卷南小) 卷南小・小林ヨキノ(文化会館)
- ▽町立病院 主査・石添美枝子(医事課)

4月は月間

土地取引のまえに……

一定面積以上の取引には届出が必要

●国土利用計画法のねらい
 最近の土地問題にみられるように、土地の投機的取引や地価の暴騰で、国土を混乱させる事態は起こればなりません。
 国土利用計画法は、このために制定された法律です。この法律は土地の投機的取引や地価の高騰をおさえ、乱開発などを未然に防ぐため土地取引について届出制を設けています。次の一定面積以上の土地取引をしようとするとき、この法律によりあらかじめ知事に届出なければなりません。

▼都市計画区域：五、〇〇〇平方メートル以上
 ▼都市計画区域以外：一、〇、〇〇〇平方メートル以上

●届出から契約まで
 個々の取引面積は小さくとも合計すると一定面積以上となる一団の土地についても届出は必要です。契約しようとするとき、取引の当事者(売買の場合は売主と買主)は、取引の予定価格や利用目的を記入した知事あての届出書を契約を結ぶ六週間前までに役場に届けてください。

●届出をしないと
 届出をしないで土地取引をした場合、偽りの届出をする場合、以下の懲役または、百万円以下の罰金が課せられることがあります。

●届出が必要な土地取引
 届出をしなければならぬ土地取引は、次のような場合です。
 売買、共有持分の譲渡、営業譲渡、譲渡担保、代物弁済、交換など。

●届出をしない
 届出をしないで土地取引をした場合、偽りの届出をする場合、以下の懲役または、百万円以下の罰金が課せられることがあります。

●届出をしない
 届出をしないで土地取引をした場合、偽りの届出をする場合、以下の懲役または、百万円以下の罰金が課せられることがあります。

おわびと訂正

広報三月二十五日号で観光写真コンテストの入賞者大滝春男は大滝春行さんの誤りです。訂正しておわびします。

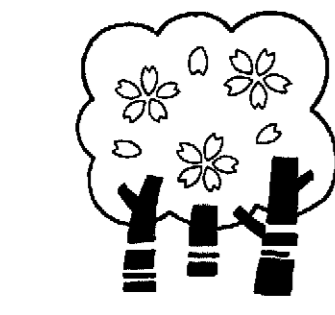

新しい先生

(一)内は前任校など

〔越前小〕教頭 小野塚修(中里村・田沢小)昇任) 養護教諭 皆川俊(上川村・西川小) 助教諭 島田清孝(臨時採用)

〔松野尾小〕教諭 酒井真由美(上越市・大和小) 細見岳(山古志村・種彦原小) 養護教諭 今城伸子(小千谷市・南中) 主査 佐藤了(白根市・白根第一中)昇任) 助教諭 加藤光子(臨時採用)

〔巻南小〕亀倉靖子(燕市・小池小) 山賀朋子(弥彦村・弥彦養護学校) 佐々木澄代(西川町・升湯小) 幸田赴夫(新教組本部) 清水美恵(分水町・分水北小) 原田完二(燕市・燕東小) 石田ヒサ(吉田町・吉田小) 沢栗好美(岩室村・岩室小) 西方憲広(広神村・東小) 渡辺薫、岩淵あさ子(以上新採用) 養護教諭 納谷昌美(西

川町・升湯小) 栄養職員 笠原ひとみ(湯東村・東小)

〔巻北小〕校長 如沢寛(教育庁義務教育課管理主事) 教諭 本間敏秀(吉田町・吉田北小) 鈴木初江(燕市・燕東小) 徳永和子(吉田町・吉田小) 金嶋八千代(両津市・加茂小) 高橋和恵(燕市・燕西小) 鈴木正志(新穂村・行谷

東新潟中) 中林秀樹(白根市・白根第一中) 渡辺敬三(湯東村・湯東中) 祝貴浩、高塚優子(以上新採用) 講師 西田宏(臨時採用)

〔巻西中〕教頭 犬飼公夫(新津市・三中) 佐藤薫(板倉町・板倉中) 佐久間榮基(出雲崎町・出雲崎中) 北原昌子(燕市・燕中) 有馬恵美子(黒埼町・黒埼中) 広

千恵美(西川町・升湯小) 主査 笹川ひじり(黒埼町・山田小)

〔巻南小〕教諭 亀山淳(黒埼町・立山小) 教諭 北條徹(吉田町・吉田小) 田原美智子(吉田町・吉田小) 坂上艶子(田上町・羽生田小) 五十嵐真佐子(分水町・分水北小) 小島博(新発田市・猿橋小) 小田島和樹(塩沢町・柳窪小) 養護教諭 新畑千恵子(西川町・鏡郷小) 栄養主査 山田チイ子(岩室村・和納小)

〔巻北小〕教頭 佐伯光吉(新潟市・坂井東小)昇任) 教諭 渡辺澄江(吉田町・吉田小) 有田一正(教育庁総務課) 須藤祐子(黒埼町・山田小) 熊谷基(西川町・曾根小) 川島武(漆山小) 大竹裕範(安塚町・船倉小) 山賀吉一(黒埼町・黒鳥小) 八木貴子(新発田市・赤谷小)

〔漆山小〕教頭 菅原良栄(新潟市・二葉中) 山田三千夫(白根市・大鷲小)昇任) 教諭 樋口博恵(中之口村・中之口東小) 山田勝(五泉市・基本小) 鈴木均(柏崎市・別保小)

〔巻東中〕教諭 阿部健(湯東村・湯東中) 宇治徹明(燕市・燕中) 影山裕一(塩沢町・大和中) 寺沢優美子(小国町・小国中)

〔巻西中〕教頭 佐野収五(新潟市・寄居中) 教諭 岡部隆(下田村・下田中) 福島美智子(西川町・西川中) 本間道夫(新潟市・二葉中) 広井義人(見附市・今町中)

〔退職の先生(三月三十一日付け)〕巻南小) 草野菊男、船岡幸子、笛木玲、長谷川晃

〔巻北小〕松田保次

〔巻東中〕笛木弘、大野清哉、吉田、渡辺五三子

〔巻西中〕吉田レイ、杉山信一

国民年金ゼミナール

20歳以上の学生の年金への強制加入

〔Q〕四月から学生も国民年金に強制加入になるそうですが、私の息子の場合、住民異動届をしないまま都内のアパートから学校へ通っています。加入の手続きはどこで行ったらよいのでしょうか。

また、息子には収入もなく、保険料を納めることができませんし親としても学費や毎月の仕送りの他に息子の保険料までとなると、経済的に非常に困難です。何か救済措置があるのででしょうか。

〔A〕国民年金に加入していない方も一、事故などで障害者になっても障害年金が受けられないことがあります。このため、二十歳以上の人は、学生でも四月一日からはすべて国民年金に加入することになりました。

加入の手続きは、国民年金法上被保険者は、資格取得の届出を住民票地の市町村長に行うこととされています。学生であっても、住民票地の国民年金係の窓口で手続きを行ってください(親などが手続きを代行できます)。

また、保険料を納めるのが大変な場合は、免除制度があります。保険料は四月から月額九千円ですが、学生については、特別な免除基準が設けられています。親と同居か別居か、国公立か私立かなど事情に応じて適用されます。

免除を希望する場合は、年金手帳、印鑑、学生証か在学証明書を持って役場住民課国民年金係窓口

きを行ってください(親などが手続きを代行できます)。

また、保険料を納めるのが大変な場合は、免除制度があります。保険料は四月から月額九千円ですが、学生については、特別な免除基準が設けられています。親と同居か別居か、国公立か私立かなど事情に応じて適用されます。

免除を希望する場合は、年金手帳、印鑑、学生証か在学証明書を持って役場住民課国民年金係窓口

においでください。所得などを審査のうえ、後日免除が決定されます。

免除を受けた期間は三分の一を納めたものとして計算され、受け取る年金額が少なくなります。十年以内であれば、さかのぼって納めることができます。就職後など余裕ができたときに追納しておけば、通常の年金額を受け取ることができます。

雪割草栽培施設を視察

石川県・門前町から20人が訪問



ピニールハウスに紫色などの花が咲く雪割草を見て「わあ、きれいだね」と感嘆の声。

石川県門前町の雪割草栽培研究会のメンバー二十人が三月二十二、二十三日、栽培施設の視察のため町を訪れました。

同研究会は、今年一月、メンバー三十人が集まって発足。群生地から雪割草の乱獲防止のために監視の目を光らせています。これから、栽培にも取り組むこととなり今回の訪問となりました。

福井のピニールハウス内で、巻

町雪割草等育成懇談会委員の菊池さん、相馬さん、長島さんが栽培の注意点などを説明。病氣予防のために風通りに気をつける、用土や肥料の選び方などの話にメンバーはメモを取りながら耳を傾けていました。

「雪割草は門前町の町花です。白い花が咲く群生地はともきれいで町の宝です。栽培を軌道にのせ、門前町の雪割草をPRしたいですね」と、熱い口調でメンバーは話していました。



小・中学校の先生の移動

他校へ移る先生

〔越前小〕校長 丸山喜美(黒埼町・黒鳥小)昇任) 養護教諭 仙宅めぐみ(関川村・関谷中)

〔松野尾小〕教諭 村山稔(新潟市・東山の下山) 斎藤純一(新潟市・下山小) 養護教諭 鎌野

千恵美(西川町・升湯小) 主査 笹川ひじり(黒埼町・山田小)

〔巻南小〕教諭 亀山淳(黒埼町・立山小) 教諭 北條徹(吉田町・吉田小) 田原美智子(吉田町・吉田小) 坂上艶子(田上町・羽生田小) 五十嵐真佐子(分水町・分水北小) 小島博(新発田市・猿橋小) 小田島和樹(塩沢町・柳窪小) 養護教諭 新畑千恵子(西川町・鏡郷小) 栄養主査 山田チイ子(岩室村・和納小)

〔巻北小〕教頭 佐伯光吉(新潟市・坂井東小)昇任) 教諭 渡辺澄江(吉田町・吉田小) 有田一正(教育庁総務課) 須藤祐子(黒埼町・山田小) 熊谷基(西川町・曾根小) 川島武(漆山小) 大竹裕範(安塚町・船倉小) 山賀吉一(黒埼町・黒鳥小) 八木貴子(新発田市・赤谷小)

〔漆山小〕教頭 菅原良栄(新潟市・二葉中) 山田三千夫(白根市・大鷲小)昇任) 教諭 樋口博恵(中之口村・中之口東小) 山田勝(五泉市・基本小) 鈴木均(柏崎市・別保小)

〔巻東中〕教諭 阿部健(湯東村・湯東中) 宇治徹明(燕市・燕中) 影山裕一(塩沢町・大和中) 寺沢優美子(小国町・小国中)

〔巻西中〕教頭 佐野収五(新潟市・寄居中) 教諭 岡部隆(下田村・下田中) 福島美智子(西川町・西川中) 本間道夫(新潟市・二葉中) 広井義人(見附市・今町中)

〔退職の先生(三月三十一日付け)〕巻南小) 草野菊男、船岡幸子、笛木玲、長谷川晃

〔巻北小〕松田保次

〔巻東中〕笛木弘、大野清哉、吉田、渡辺五三子

〔巻西中〕吉田レイ、杉山信一

きを行ってください(親などが手続きを代行できます)。

また、保険料を納めるのが大変な場合は、免除制度があります。保険料は四月から月額九千円ですが、学生については、特別な免除基準が設けられています。親と同居か別居か、国公立か私立かなど事情に応じて適用されます。

免除を希望する場合は、年金手帳、印鑑、学生証か在学証明書を持って役場住民課国民年金係窓口

においでください。所得などを審査のうえ、後日免除が決定されます。

免除を受けた期間は三分の一を納めたものとして計算され、受け取る年金額が少なくなります。十年以内であれば、さかのぼって納めることができます。就職後など余裕ができたときに追納しておけば、通常の年金額を受け取ることができます。

インターに第3駐車場が完成

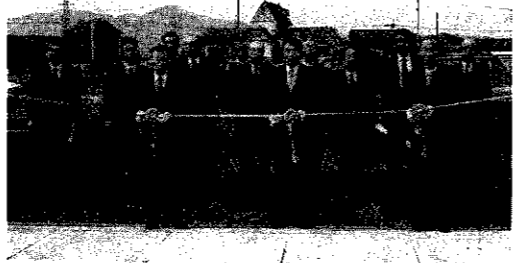

インター第3駐車場が完成し、四月二日、開場式を行いました。巻町、湯東村、中之口村の三町村長がテープカットを行い、オープンしました。

高速バス利用者の増加により、バス停付近の農道には車などの路上駐車が増え、付近の農家から苦情が持ち込まれました。この解決策として三町村では、協議を重ね第3駐車場(車三十五台、自転車四十台)の建設を進めてきました。インター第1・第2駐車場は、月ぎめの契約者を募りほぼ満杯の状態です。

喜びの竣工式

風の子保育園

私立乳児園ペーランドでは、認可を受けたのを機会に、園名を改称して「風の子保育園」として四月に開園しました。

三月二十八日には、喜びの竣工式を行い、関係者約八十人が出席して完成を祝いました。

相坂理事長は「風のようにさわやかで、一人ひとりの個性を伸ばしながら子どもたちを保育していきます」と、あいさつ。園児たちも、この日のために練習を積んできた人形劇を披露し、出席者から大きな拍手を受け、喜びの表情を浮かべていました。

講演会に70人

明るい家庭づくり運動

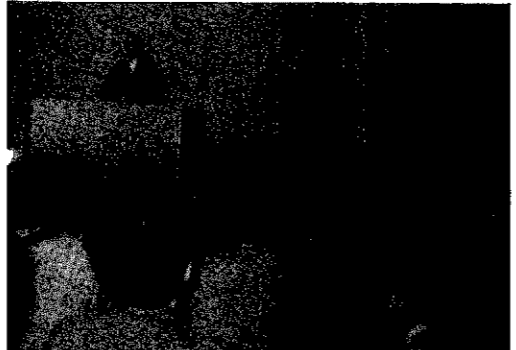

県民生部の実施する「明るい家庭づくり運動」の活動の一つとして講演会が三月十七日、越前浜公会堂で行われました。

越前浜地区は、この運動のモデル地区に指定され、講演会に同地区の婦人会など約七十人が参加しました。

妙光寺住職の小川英爾さん(角田浜)が「お墓からのぞいたこれからの家族」と題して講演。家族構成員の移り変わり、これからの明るい家庭などについて自らの体験を通した話に参加者は、耳を傾けていました。

投票率は80.06%

県議会議員選挙

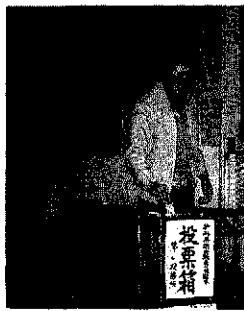

4月7日に行われた新潟県議会議員一般選挙の投票結果は次のとおりです。

〈投票率〉 80.06%
 〈有権者数〉 21,451人
 〈投票者数〉 17,173人
 (男…10,156 女…11,295) 〈棄権者数〉 4,278人

〈候補者別投票数〉 (無効票… 132)
 野崎太策 457 長津光三郎 4,594
 水倉庄市 6,739 青木太一郎 645
 田村鉄舟 1,059 竹内十次郎 3,547



—2月末の人口—

総数 29,583(−53)
 男 14,364(−27)
 女 15,219(−26)
 世帯数 7,855(−67)
 (±)は1月末からの増減

誕生するおめでとう (3月16日～31日誕生)

名	前	出生月日	保護者	区名
石田	紘也	3.8	久人	2区
長嶋	麻美	3.10	治	1区
堀内	彰恵	3.11	義春	東6区
本間	瑛梨	3.11	悦男	松野尾興業第二
吉田	亮輔	3.13	恵司	東6区
大岩	雅弥	3.14	広	7区
阿部	謙太郎	3.17	大治男	3区
本間	啓太	3.18	忍	1区
大石	真理子	3.18	博樹	東6区
鈴木	啓太	3.18	正巳	竹野町
吉田	彬利	3.19	守利	9区
大瀧	麻美	3.20	春行	8区
石田	裕樹	3.21	正樹	並岡部
佐藤	めぐみ	3.22	典英	伏
高橋	勇輝	3.24	康栄	5区

この頃を去りました (3月16日～31日誕生)

名	前	死亡月日	年齢	区名
中条	イシ	3.16	79	白寿荘
八木	カズ	3.18	83	東6区
川島	キヨノ	3.20	74	東6区
森川	喜一郎	3.23	92	7区
石川	ツツ	3.24	57	13区
市橋	芳井	3.24	80	松野尾下組
石塚	忠吉	3.25	92	12区
深沢	松平	3.26	61	馬堀下組
井上	壽美枝	3.28	81	5区
高橋	ハナ	3.28	91	仁箇
傳川	ソナ	3.29	84	10区

ご利用ください！
各種資金制度

申し込み・問い合わせ…役場商工観光課へ

〈地方産業育成資金〉

貸付条件 町内に住所もしくは営業所があり現に商工業を営んでいる人
 貸付限度額 500万円
 償還期間 3年(据置6か月を含む)

〈巻町商工業近代化資金(経営安定資金)〉

貸付条件 町内に6か月以上事業を営む人(個人、法人組合)で資本金1,000万円以下、または、従業員が50人以下
 貸付限度額 300万円
 償還期間 5年(据置6か月を含む)

〈巻町商工業近代化資金(施設整備資金)〉

貸付条件 町内に6か月以上事業を営む人(個人、法人組合)で資本金1,000万円以下または、従業員が50人以下
 貸付限度額 700万円
 償還期間 7年(据置6か月を含む)

〈季節旅館改善育成資金〉

貸付条件 町内に住所もしくは営業所のある季節旅館営業者
 貸付限度額 800万円
 償還期間 5年(据置6か月を含む)

〈巻町勤労者住宅建設特別対策資金貸付金利子補給〉

対象者 町在住の勤労者
 内容 支払利子の補給…●元利5.5%を超える部分で2.12%以内 ●対象元金300万円まで
 ●10年間補給
 条件 ●町在住の建築業者に発注すること
 ●同一生計者の総収入が1,000万円以下
 ●床面積50㎡以上200㎡以下の新築住宅
 ●償還最終年度に申入者の年齢が70歳未満
 ●納期の過ぎた町税を完納していること

表紙

3月に卒業生を送り、寂しさが残っていた小・中学校も新学期が始まり、かわいらしい後輩を迎えました。

町内7小・中学校の入学式は4月6日一斉に行われました。越前小学校では、27人の新一年生がそろって出席。小学校生活がスタートしました。

老人生きがい教室へどうぞ

教室名	開催日・時間	ところ	講師
民踊	第2・第3月曜日 午前9時30分から	巻町公民館	和田麗子
民謡	第1・第3土曜日 午後1時30分から		佐藤竹松
手芸	第3水曜日 午前10時から		本間トミ
書道	第1・第3金曜日 午後1時30分から		西村欣策
絵画	第2・第4水曜日 午後1時から		佐藤幸七
園芸盆栽	第2・第4水曜日 午後1時から		相馬昇
フォークダンス	第1・第2木曜日 午後1時30分から		内山久子
囲碁	第1・第3土曜日 午後1時から		碁席本因坊(12区)
将棋	水曜日を除く毎日 午後1時から		大正の家

公民館には、右表のとおり各教室があります。年一回発表会や作品展も開いています。参加者は、好きな事を思いきり楽しみ、生き生きと活動していますので、一度

のぞいてみませんか。新しい参加者をお待ちしています。

申し込みは、随時受付けていますので巻町公民館☎723329へ連絡してください。

募集 健康農園 楽焼教室

対象 六十歳以上の人
申し込み 四月二十二日(月)までに役場社会課へ

健康農園

本人が作付けできる人に限りです。現在利用している人も申し込んでください(申し込み多数の場合は抽選)。

作付面積 三七平方メートル

▼楽焼教室
とき 毎月第三金曜日
ところ 楽焼の家(仁箇得雲荘前)

▼健康農園
とき 四月二十一日(日)午後一時
ところ 吉田町保健センター

問い合わせ シンポジウム実行委員会 ☎5660

町民講座

巻町史を読む会

巻町史学会では、町民講座「巻町史を読む会」の第二回目を開催します。

昨年年度刊行された巻町史資料編の担当者齊藤順作さん(巻町史学会会長)を講師に本文の読み下しな

どの勉強をします。前回同様、多数の参加をお待ちしています。なお、出席の際、巻町史資料編3(近世II)を持っている人は持参してください。

とき 四月十七日(水)午後七時三十分から

ところ 巻町公民館
問い合わせ 巻町公民館 ☎723329

楽しく体を鍛えよう

スポーツ少年団メンバー募集

団名	開催日	対象	代表者
合気道	毎週火・金曜日 19:30~20:30	小4以上	五十嵐光一(1区) ☎72-3467
剣道	毎週火・金曜日 19:00~20:30	小2以上	笛木卓(5区) ☎72-3361
空手道	毎週火・金曜日 19:30~21:00	小2~中3	岡村佐久一(仁箇) ☎72-4998
少林寺拳法	毎週月・水曜日 19:30~21:30	小3~中3	野沢嘉浩(11区) ☎72-3639
あすなろ体操	毎週月曜日 19:30~21:30	小2~小6	斎藤美千代(13区) ☎72-5612
漆山ファイターズ(野球)	随時	小4~小6(漆山小)	板羽英樹(西下組) ☎73-2251
松野尾(野球)	随時	小4~小6(松野尾小)	中野勉(大原) ☎025-239-3225
浜っ子ライオンズ(野球)	随時	小4~小6(越前小)	斉藤俊郎(越前浜) ☎77-2531

スポーツ少年団では、メンバーを募集します。

この少年団は昭和六十年に結成され、各団体ともスポーツ活動を通じて、団員相互の親睦を図り、

体と心を鍛えています。また、大会参加や親子キャンプなどを通して楽しくスポーツに接しています。申し込み、問い合わせは各団体の代表者が役場体育課へ。



町民生活カレンダー

①=時間
②=会場
③=対象者
④=参加費

16~30日 英語で April (エイプリル) 月異名一卯月(うづき) 誕生石—ダイヤモンド

16火	●ツベルクリン反応検査 (巻南小、越前小、巻西中)	24水	
17水	●ツベルクリン反応検査 (松野尾小) ●BCG予防接種 (巻北小、漆山小)	25木	●心配ごと相談①10:00~15:00②役場3階第3会議室 ●乳児相談会 ●3・4か月児健診
18木	●心配ごと相談①10:00~15:00②役場3階第3会議室 ●BCG予防接種 (巻南小、越前小、巻西中)	26金	外来診療日の変更 ~県立吉田病院~ 直腸・肛門の外来診療日が4月1日から次のように変更になりました。 診療日 毎月第1・第3火曜日 診療時間 午後2時~4時 受付時間 午前11時30分~午後3時 診療内容 直腸・肛門疾患の診療、大腸がん検診、人工肛門の管理と指導
19金	●消費生活苦情相談①13:30~15:30②役場3階第3会議室 ●BCG予防接種 (松野尾小)	27土	
20土		28日	●休日救急当番医〔外科〕町立病院☎②3111〔内科〕金子医院☎②8030
21日	●休日救急当番医〔外科〕県立吉田病院☎②5111〔内科〕遠藤医院(西川町)☎②2204 ●巻町議会議員選挙投票日	29日	◇みどりの日 ●休日救急当番医〔外科〕金子外科医院(岩室村)☎②4786〔内科〕和田医院(西川町)☎②2134
22月	しばらくお待ちください 広報紙つづり 広報紙の大きさに合わせたつづりをみなさんの家庭へ配付しますが、現在作成中ですので、しばらくお待ちください。	30火	
23火	●1歳半児健診	訂正 公民館趣味教室の茶道(石州流)の開催日は毎月第2・第4月曜日の誤りでしたので訂正します。	

赤ちゃんの健康のために

◆1歳半児健診

対象 元年9月生まれの幼児
とき 4月23日(火)午後1時30分集合
ところ 役場3階大会議室
内容 内科検診、歯科検診、保健婦の間診、身体計測

持ち物 母子手帳

昼食後歯を磨き、以後何も食べさせないでください。

◆3・4か月児健診

対象 2年12月生まれの乳児
とき 4月25日(木)午後1時30分集合
ところ 役場3階大会議室
内容 内科検診、股関節の脱きゅう検診、離乳食の指導、保健婦の間診、身体計測

持ち物 母子手帳

◆乳児相談会

対象 2年6・7月生まれの乳児
とき 4月25日(木)午前9時30分集合
ところ 役場3階大会議室
内容 離乳食の指導、保健婦の間

診、身体計測
持ち物 母子手帳

参加者募集

町民サイクリング

とき 4月29日(月)(雨天中止)
集合…午前9時(町営体育館前)
出発…午前9時30分
行き先 弥彦公園
定員 小学4年生以上100人(定員になり次第締切り)
申し込み 4月25日(木)までに参加費100円を添えて役場体育課へ

ジュニアサッカー教室

開催日 4月28日から来年3月までの毎週日曜日
時間 午前8時から10時まで
ところ 巻北小学校グラウンド
対象 小学2年生以上30人
申し込み 4月18日(木)までに参加費2,000円を添えて体育課へ
※ひもでしぼる運動ぐつ、サッカーボール4号を用意してください。

平成3年度 各税目第1期の納期

今年度の各税目第1期の納入期間は次のとおりです。

▼固定資産税…5月16日~5月31日(今年度が固定資産税の評価替えの年となるため例年より1か月遅れになります) ▼国民健康保険税…5月16日~5月31日 ▼軽自動車税…5月16日~5月31日 ▼町・県民税…6月17日~7月1日
※納付書は、納期月の15日前後に郵送されます。

仁箇堀と桜を楽しむ集い 4月14日(日)

- 仁箇堀と桜を語るう会 (12:00~15:00)
堀の自然の美しさを語り合おう!
- 釣り大会 (受付…8:00~11:30)
各賞を用意!