

広報 まき

1990
(平成2年)

5/10

第579号

◆毎月10日・25日発行

ありがとうの気持ちを
こめてえがきました

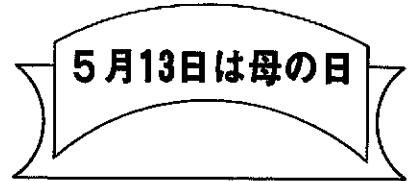

伊藤彩子さん、将くん
(福井・入徳館保育園)

「去年は、福笑いのような絵でしたが、今年は、うまく、かわいくかけてあってうれしいです。

顔のりんかくをよくとらえていますね。いつまでもこの絵のようなお母さんでいたいです」



沢野和子さん、みきちゃん
(12区・めぐみ保育園)

「1年ごとに上手にかけてきています。かわいくて、リボンがとっても素敵です。

こんど、リボンをつけて、みきちゃんと一緒にお出かけしようかな」



健やかで心のぬくもりを感じるまちづくりへ 老人福祉対策に二つの新事業



町では、老人福祉対策の一環として、寝たきり老人に対する紙おむつ支給事業、一人暮らし老人等が急な発病や事故が発生した際の緊急通報システム設置事業を、本年度から実施します。これは町単独事業で、受けようとする皆さんの所得制限を設けておらず、「健やかで心のぬくもりを感じるまちづくり」にまい進したいと思えます。

紙おむつ支給事業

在宅で寝たきりの老人は、約百三十人ぐらいいおり、このうち紙おむつを利用している人は、約百人と推定されています。
寝たきり老人を抱えている家族の調査により、精神的負担はむろんのこと、紙おむつ等の経済的な負担を訴える人が圧倒的に多くみられております。
そこで、少しでも負担の軽減を

図るため、対象者に対して一人につき月百枚の紙おむつを支給するものです。
▼対象者 巻町に住所を有する六十五歳以上の者で、常時寝たきりの状態となつて、おむつを使用している者。
▼届出 対象者の家族は町備え付けの申請書を、医師の証明書といっしょに町長へ提出。
▼支給方法 町から指定された紙おむつ納入業者から、紙おむつ支給券と交換してください。

ゲレンデを初滑り わんぱく広場が開園

巻町運動公園に「わんぱく広場」が完成し、町内の園児三百二十人を招待して開園式が四月二十七日に行われました。

▼アストロゲレンデで初滑りを楽しむ園児 テープカット▶



園児代表の竹内裕輔くん（あたご保育園）らがテープカット。それと同時に園児たちが、「わんぱく広場へ来てね」とたんざくのついた風船を飛ばしました。青空に吸い込まれていく七色の風船が見えなくなるまで、みんなながめていました。
町長のあいさつの後、いよいよアストロゲレンデで初滑り。長さ五十メートル（幅八メートル）と三十五メートル（幅六メートル）の大小二つのゲレンデをソリで滑り降りました。
スタート地点では緊張の表情もみられましたが、滑り終った後は満足顔でした。
短い時間でしたが、好天の下、公園内のほかの遊具で遊んだり、楽しそうに、元気にはしゃいでいました。
アストロゲレンデのほか、高さ八メートルのザイルクライミングや長さ十二メートルのスカイロープ、ブランコなどの遊具と、砂場、弘法の清水

緊急通報 システム設置事業

現在町には、一人暮らし老人が約三百五十人います。もう少し発見が早ければ大事にならなかったものを——という話をよく聞かされます。このような出来事を無くするため、緊急時の救急連絡体制を確保するための事業です。
▼対象者 電話のある七十五歳以上の一人暮らし老人等で、定期的に安否の確認を必要とする者。又は、老人世帯で一人が病弱である者。
▼届出 町備え付けの申請書を町長へ提出。
くわしくは役場社会課へお問い合わせください。
電話 72-3131

「いざ」という時に 民生委員総務 小林兼吉さん

「ウー、ウー……」火事か？
一瞬ドキッ方向は？
風向きは？その付近のしりあいは？
一人暮らしの老人や身障者は？

務がらか、これらの事が一さい束に胸中を走ります。
特に、一人暮らしの後期高齢者の方々にとって火災だけでなく、突然襲ってくる病魔にも常におのいていられることと思えます。
町では今年度より、これらの方々の日常の不安を少しでも解消し「いざ」という時、首に掛けたボタン一つ押すだけで二十四時間体制の専門の救急機関に通報される「緊急通報システム」事業に取り組まれることになり、対象者ともども民生安定のために喜ばしいことと思えます。
また、念願の寝たきり老人を介護していただける家庭への紙おむつ支給をはじめ、そのほかきめ細かな福祉行政が意欲的に計画実施されつつありますが、なにとぞこれらの事業を進んで活用されるよう勧めたいと思えます。
老後を豊かに安心して過ごせる福祉の町づくりに、行政ともどもみんなががんばろうではありませんか。

緊急通報システム図

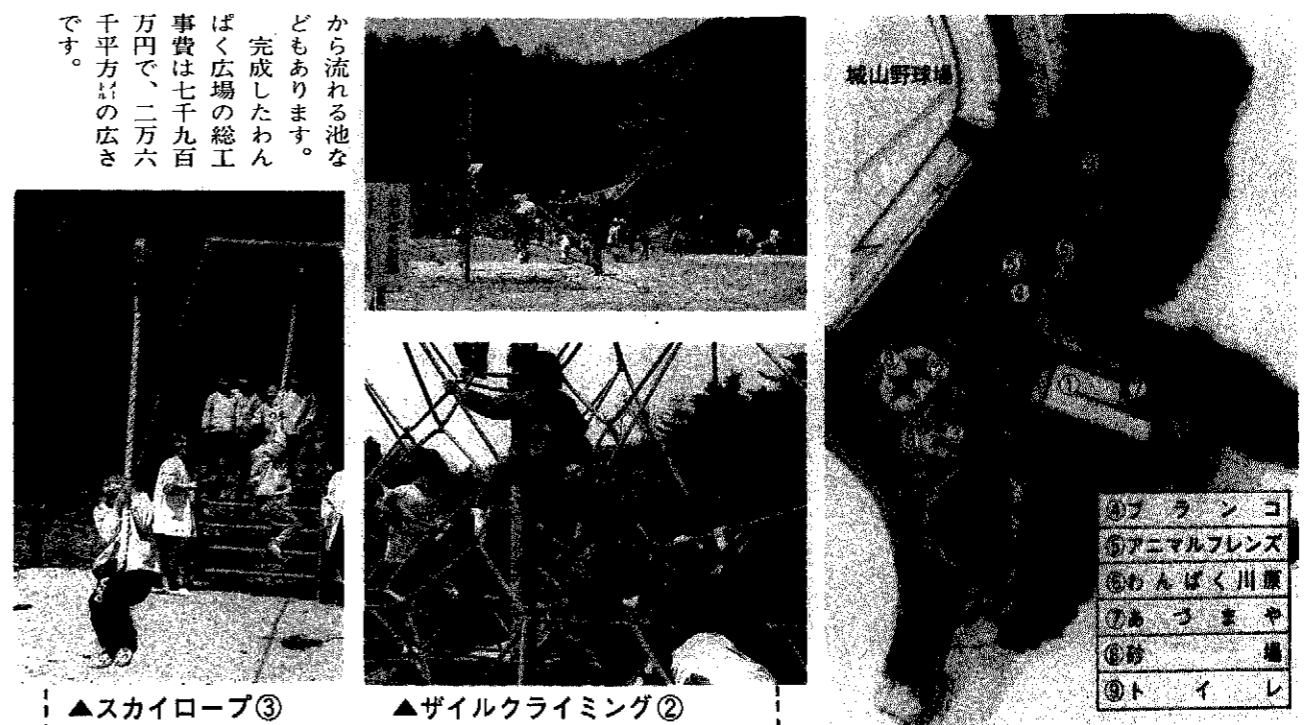
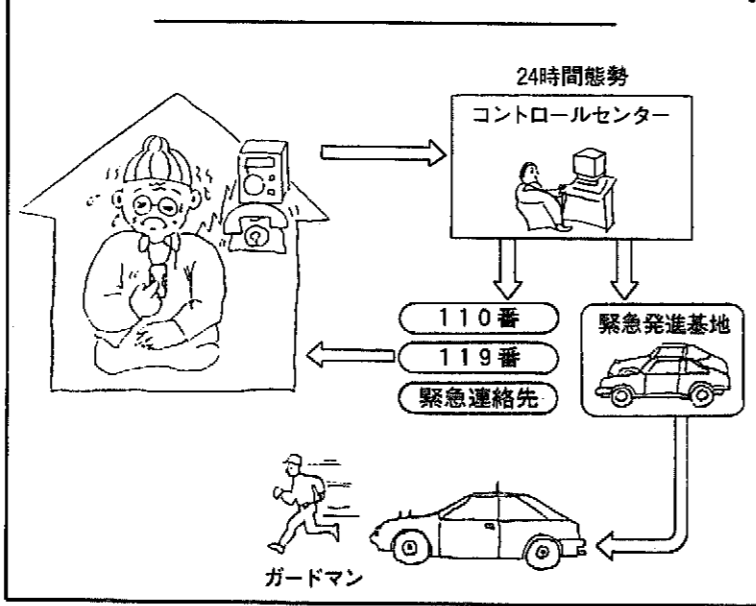

▲スカイロープ③

▲ザイルクライミング②

- ①ブランコ
- ②アニマルフレンズ
- ③わんぱく川原
- ④あづまや
- ⑤砂場
- ⑥トイレ

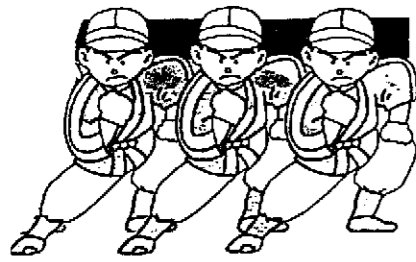

わが町をみんなで守ろう水防活動

信濃川下流で水防演習

信濃川下流で水防演習... 町民の参加を促す内容

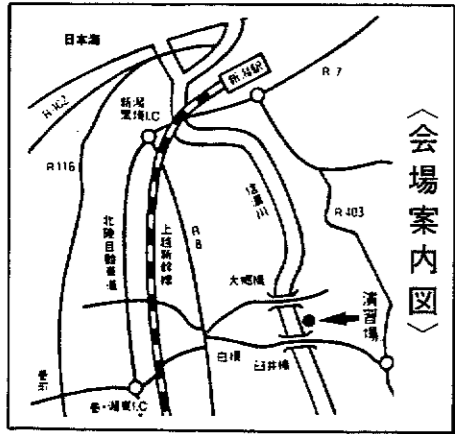

展示します。とき 六月五日(火)午前九時から

貸付利率の改正 6月1日より 巻町商工業近代化資金

巻町商工業近代化資金(経営安定資金、施設整備資金)の貸付利率が6月1日より改正されます。

Table with columns for loan name, interest rate before/after, and repayment period.

※償還期間には据置6か月を含みます。 ※貸付利率()内は信保付の利率です。

国民健康保険 人間ドック検診の 助成金を2万円に

予算総額は14億6,048万円で前年度比1.9%、2,761万円の減です。

歳入の45.7%が国民健康保険税で6億6,713万円(前年度比1億413万円減)を見込んでいます。

歳出では、人間ドック検診事業の助成金を一人、2万円に増額し、対象者に厄年該当者を今年度から加え、総額は450万円です。

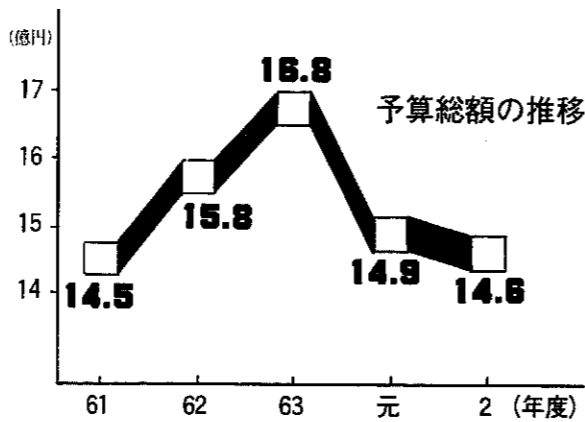

見直そう健康な今だから 国保一日人間ドック募集

町国民健康保険では、次のとおり「一日人間ドック検診事業」を実施します。

この機会に是非、自分のからだを見直してみませんか?

対象者 国保加入1年以上で次に該当する方

▼今年度中に満35歳、40歳、45歳、50歳、55歳になる方

▼厄年該当者 男42歳(昭和24年1月1日~12月31日生)の方 女33歳(昭和33年1月1日~12月31日生)の方

とき 6月下旬~8月上旬

ところ 町立巻病院、岩室温泉病院

費用 町立巻病院...8,840円(消費税840円含) 岩室温泉病院...11,000円(消費税900円含)

平成2年度 特別・企業会計予算のあらまし

老人保健 特別会計 1人当たりの 給付額は51万円

予算総額は15億6,924万円で前年度比11.7%1億6,374万円の増です。

歳出の99.8%が医療給付費、15億6,228万円で前年度比1億6,285万円の増となっています。

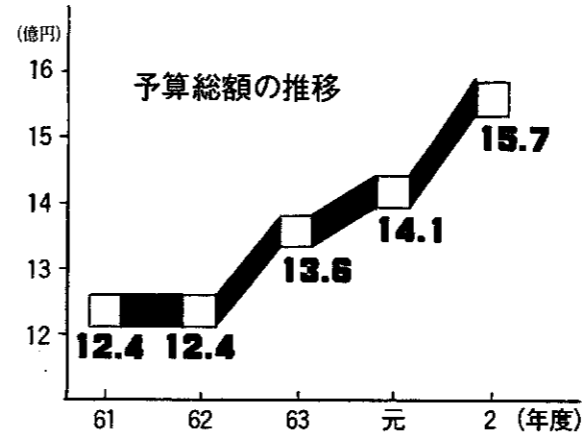

企業団地 造成事業特別会計

企業団地造成に8億6,000万円

予算総額は8億8,151万円です。前年度、11,237㎡を造成した漆山企業団地の総事業費は8億6,292万円。

また、庚午団地内の公園工事などに850万円が計上されています。



町には一般会計とは別に、特定の事業を扱う特別会計と企業会計が五つあります。

水道事業会計

給水収益は6億1,900万円の見込みです。

- 【業務予定量】 給水契約件数... 8,300件 年間総給水量(有収水量)... 3,414,575m³ 1日平均給水量(有収水量)... 9,355m³

Table showing income and expenses for the water utility department.

建設改良事業として配水管布設替工事に4,235万円が計上されています。



メーターの検針や料金調定業務をコンピューター処理することになり、4月10日に始動式が行われました。

病院事業会計

入院収益を9億6,450万円(1日平均入院患者171人)、外来収益を6億3,619万円(1日平均外来患者380人)を見込んでいます。

Table showing income and expenses for the hospital department.

血液ガス分析装置、血管連続撮影装置などの器械備品の購入に6,024万円が計上されています。

収益的収支とは? 主に今年度一年間で皆さんに水を届けたり、医療を提供したりするときの収益と費用を計算したものです。

資本的収支とは? 主に長期にわたって施設を整備する費用やそのために借り入れる資金のうち、今年度一年間分を計算したものです。

この道ひと筋 人権擁護委員の 堂谷さんに勲五等 ～春の叙勲～



堂谷哲雄さん

4月28日付で発表された春の叙勲で、堂谷哲雄さん(7区、70歳)が人権擁護委員として40年にわたる活躍に対する功労が認められ勲五等双光旭日章を受賞されました。

「家庭問題や離婚問題、金銭問題といろいろ受けてきましたが、悩んでいる人の立場にたち、相手の緊張感をほぐしながら相談に応じてきました。一番大切なことは、よく話し合うことです」と、堂谷さんは熱っぽく語られました。

今後ともご活躍を期待いたします。

青い鳥郵便はがき 身障者に無料配付

郵政省は、身体障害者問題に対する国民の理解と認識を更に深めることを目的に「青い鳥郵便はがき」(四十一円)を発売します。このはがきは、一般に販売するほか重度の身体障害者(一級および二級)の方で申し出られた方に無料で差し上げます。

希望される方は、郵便局窓口か巻町社会福祉協議会で備え付けの用紙に記入し、五月三十一日(木)までに申し込みください。申し込み枚数は、一人につき二十枚までです。なお、販売は、六月三十日(土)まで郵便局窓口で行います。

政治家が選挙区内にある者に対して寄附をすること(政党や親族に対するもの、政治教育集会に関する必要やむを得ない実費の補償は除く)は、いかなる名義をもってしても禁止されており、次のものを除き、すべて罰則の対象になります。
政治家本人が自ら出席する結

平成二年二月一日から公職選挙法が改正されました。金のかからない政治と選挙のために行われた

公職選挙法 Q & A

Q 政治家が町内の祭りに寄附したり、各種会合に酒を差入れると処罰されることになるのですか?
A 処罰されます。なお、処罰されると公職(選挙権、被選挙権)停止の対象となります。

Q 政治家が町内の祭りに寄附したり、各種会合に酒を差入れると処罰されることになるのですか?
A 処罰されます。なお、処罰されると公職(選挙権、被選挙権)停止の対象となります。

Q 政治家が町内の祭りに寄附したり、各種会合に酒を差入れると処罰されることになるのですか?
A 処罰されます。なお、処罰されると公職(選挙権、被選挙権)停止の対象となります。



交通安全推進大会

市中パレードやアトラクションをお楽しみください。

巻町交通安全推進大会を次の日程で行います。アトラクションとして、巻北小プラスバンド、巻西中プラスバンド、県警音楽隊によるドリル演奏とカラーガードが参加します。ぜひ、ご覧ください。記念品を用意してみなさんのおいでをお待ちしています。
とき 5月23日(水)

- 内容
- 13:30 交通安全パレード(コース…役場→駅通り→文化会館)※雨天中止
 - 14:10 式典(文化会館大ホール)
交通安全関係団体表彰、交通安全体験発表、巻警察署交通課長の講演など
 - 15:10 アトラクション
 - 16:10 閉会
- 主催 巻町
協賛 巻町連合区長会、交通安全母の会など8団体

図書館の寄贈
巻町公民館図書室へ次の方から図書を寄贈していただきました。どうもありがとうございます。
○速水信治さん(十三区)「坂本龍馬(山岡荘八著)」ほか百四十四冊
○成田正巳さん(二区)「異邦人」ほか百二十二冊

施設園芸立毛 品評会の結果

- 四月二十一日の施設園芸(ハウスきゅうり)立毛品評会の結果を紹介いたします。
- 一位 佐藤 清(東町)
 - 二位 小林市太郎(東町)
 - 三位 高橋幸平(栄町)

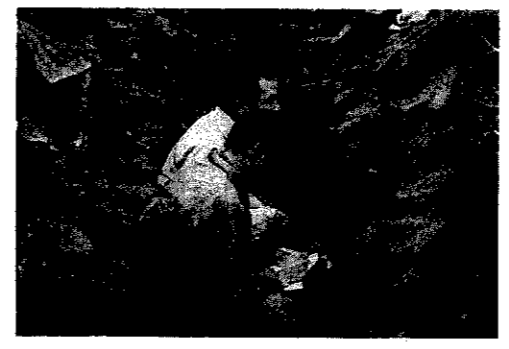

巻地区交通安全センターで 今後も免許更新手続きが できるよう署名にご協力を!

西浦原地域の運転免許関係業務は昭和四十七年一月から、警察の監督のもとで財団法人巻地区交通安全センターにおいて住民サービスをモットーに実施され、地域に定着し運用されてきました。さらに、巻警察署の移転新築に伴って、昭和六十二年には巻地区交通安全センターも巻警察署の隣りに移転。関係町村及び協会員が巨額の費用を投入したうえで移転新築でした。ところが、黒埼町の新潟県運転免許センターが聖籠町に移転新築されたことにより、巻地区交通安全センターでの免許業務も平成元年五月以降、一回に限って現状での更新が認められたものの、以後の更新手続きは聖籠町の運転免許センターに集中されるようになります。もしこれが事実であれば、巻地区交通安全センターはその機能を失い、維持管理ができなくなるばかりでなく、巻警察署管内の七町村の運転免許者は三十二、五十二

キロメートルも離れた聖籠町まで足を運ばなければならなくなり、長距離に加えて、交通橋の新潟市中心部の通過を余儀なくされるなど、免許更新のためには多大の不便と危険・経費の増が予測されます。

そこで、巻警察署管内の巻町、中之口村、湯東村、岩室村、弥彦村、吉田町、西川町の七町村ではこの問題について協議・検討を重ねた結果、巻地区交通安全センターで今後も引き続き免許更新の手続きができるように七町村で住民の皆さんの署名簿を添えて、県へ陳情・請願することになりました。署名簿は五月十日以降に、区長さん、班長さんを通じて回覧しますので、主旨にご賛同のうえ、ごめんどうでも三部署名してください。なお、署名される方は運転免許の有無にかかわらず、町民の方であればどなたでもけっこうです。ぜひ署名にご協力ください。



にゆう
ふえいす

渡辺美里ちゃん(2月14日生まれ、東町)

繁さん、幸子さんの二女。「家族一緒に旅行に行く日を楽しみにしています。明るく、素直な女の子になってほしいです」。

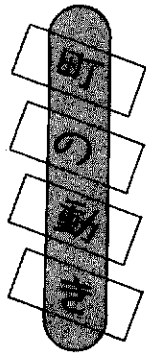

▶ 3月末の人口 ◀

総数 29,356(-79)
男 14,206(-83)
女 15,150(+4)
世帯 7,709(-89)
(土)は2月末からの増減

お誕生おめでとごさいます (4月16日~30日届出分)

名	前	出生月日	保護者	地 区
大乙	山川	4. 3	智	越前 浜屋
笹	林	4. 7	茂行	四ツ郷
佐	藤	4. 9	佐敏	4 区
三	島	4. 9	竹紀	11 神
羽	廣	4.10	猛	天 1 町
清	田	4.11	信博	1 区
本	間	4.12	一彦	3 区
平	松	4.13	顕治	ノ 木
鈴	木	4.14	正 栄	5 区
伊	藤	4.15	正 敏	越 前 浜
柳	澤	4.16	茂 作	9 区
小	林	4.17	大 也	松 山
		4.18	勝 也	仁 簡

ごいねをお祈りします (4月16日~30日届出分)

名	前	死亡月日	年齢	地 区
土	田	4. 7	77	仁 簡
番	場	4. 7	65	3 区
小	林	4.14	77	漆山1の丁
大	谷	4.17	74	稲 田 浜
大	瀧	4.19	70	角 3 区
田	邊	4.19	65	3 区
本	間	4.22	82	稲 布 島
今	成	4.24	75	布 4 区
中	村	4.25	64	4 区
小	熊	4.27	71	柿 島

NHKテレビ「関東甲信越小さな旅」
5月31日に巻町が放映されます

番組名 関東甲信越小さな旅(NHK)

放送日 5月31日(木)、午後7時30分~8時

この番組は、人と人のふれあいを大切に、楽しい人から多く登場してもらえるようにしています。5月14日(月)~22日(火)まで、町にカメラ班が入り、いろいろの人を取材します。放送をお楽しみに!



のぞきからくりが
衛星放送で全国へ

のぞきからくりが、衛星放送の番組で四月三十日、全国に紹介されました。会場の諏訪神社に舞台をそのまま再現。多くの人が集まり、山賀チセさん(竹野町)の口上を聞きながら、交替で興味しんしんの様子で中をのぞいていました。のぞきからくりは、大道見世物の一種で、紙芝居の前身のようなものです。源流はヨーロッパで、十七世紀に輸入されると同時に類品が国内に現れました。江戸時代に流行し、大正・昭和の初期が全盛期でしたが、昭和十年ころに姿を消しました。幅三尺、高さ四尺の舞台の表に二十四個の「のぞきめがね」をはめ込み、中ねたと呼ばれる絵をのぞきこみます。この絵は、平面的背景に羽子板ふうの押し絵の人物

おわびと訂正

四月二十五日号のお誕生おめでとごさいで大塚彩香とあるのはさやかちゃんのお誤りでした。おわびして訂正します。

がはりつけてあり、のぞきめがねのレンズを通してみると立体感が増します。一組七、八枚の絵を操作しながら、からくり節という独特な口調で説明します。のぞきからくりは、郷土資料館に保存されており、修復も何回か重ねられたおかげで状態のよいま現在まで大事に保存されています。

1年分の泥あげ 町部側溝の大清掃 5月26日・27日



側溝は雨水や家庭排水が流れるところ。近ごろでは排水が多くなって、ごみや泥がたまると悪臭がしたり、泥水が道路にあふれたりすることの原因になります。

町では、毎年実施している公共側溝のいっせいで清掃をします。町部の人はご協力をお願いします。

該当地区 一十三区、東六区、グリーンハイツ、堀山団地、赤嶺、桔梗ヶ丘

とき 五月二十六日(土)：道路の東側と南側 二十七日(日)：道路の西側と北側

▼泥が交通の邪魔にならないように注意してください

▼泥あげの際、下にむしるなどを敷かないでください

▼側溝の上には物を置かないでください

▼泥は翌日運びます。清掃する日を守ってください

▼雨期も近くなってきましたので各自の小さい排水溝の泥も上げてください。

町民親善 ボウリング大会

とき 五月二十七日(日)、午前十一時三十分受付

ところ 弥彦ラビットボウル

募集人数 町民、町内に勤務している人五十人

大会内容 3ゲームトータル戦 (女性、中学生以下にハンディ100ピン)

参加費 一人、千七百円

申し込み 五月二十三日(水)までに参加費を添えて長谷川芳夫(一区 ☎ 5841)、堂谷泰弘(二区 ☎ 3402)、役場体育課へ

参加者募集

ママさんスポーツ教室

	テニス教室	ホッケー教室	ソフトバレーボール教室
とき	土曜日 10:00~12:00 【%、%、9、23、30、%、14、21、28、%】	月曜日 19:30~21:30 【%、28、%、11、18、25、%、9、16、23】	木曜日 19:30~21:30 【%、24、31、%、21、28、%、12、19、26】
ところ	町営体育館	巻南小体育館	巻西中体育館
指導員	巻町軟式庭球協会	役場体育課	巻町バレーボール協会

ママさんスポーツ教室を上表の日程で十回開催します。ご参加ください。

募集人数 各教室とも十~十五人

参加費 千五百円(スポーツ障害保険代)

申し込み 五月十六日(水)までに役場体育課へ

消費者苦情相談

お気軽にどうぞ

苦情相談や買い物相談など、消費生活全般に関する相談を受ける消費者苦情相談を開きます(五月十八日(金)より)。困った時はお気軽にご相談ください。

とき 毎月第一・第三金曜日、午後一時三十分~三時三十分

ところ 役場一階相談室

申請は5月31日までに 国民年金の保険料免除

第1号被保険者(強制加入被保険者)は個人で保険料を納めなければなりません。

しかし、病気や入院、失業、営業不振などで所得がなくて保険料を納めるのが困難な人は、国民年金の窓口申請し、承認されると保険料が免除される制度があります。

免除期間の年金額は納めた場合のまとなりますが、10年以内であればさかのぼって保険料を納めることのできる追納の制度があります。

免除を受ける場合は5月31日(木)までに役場住民課国民年金係で申請の手続きをしてください(印かん持参)。

まつりのスターは君だ! 巻夏まつり協賛カラオケ大会

とき 六月十五日(金) 午後七時から九時

ところ 諏訪神社特設ステージ

募集人数 二十人

申し込み 五月三十一日(金)までに巻町公民館 ☎ 3329へ(カラオケテープを提出してください)

主催 巻夏まつり協賛会
主管 巻町連合青年団
協賛 諏訪神社氏子、下町商店街、高校通り商店街

綱車を引く 小学生を募集

募集人数 六十人(山車に出る子供は除く)

参加費 千五百円(傷害保険など)

説明会 六月三日(日)、午後七時三十分から公民館視聴覚室で

踊りの練習 十日(日)、午後七時から峰岡地区公民館で

問い合わせ 協賛会事務局役場 商工観光課内 ☎ 3131

または巻町商工会 ☎ 2026

納税の今月の

▼軽自動車税全期
▼国民健康保険税第1期
納期限... 5月31日
期限内に納入するようご協力ください。



16~31日

町民生活カレンダー

英語でMay(メイ) 月異名一皐月(さつき) 誕生石一エメラルド

①=時間
 ②=会場
 ③=対象者
 ④=参加費

※小満(五月二十一日)…二十四節気の一つ。早苗の準備をし、万物やや不足のころ。

16水	●ツベルクリン反応検査	24木	●心配ごと相談①10:00~15:00②役場1階相談室 ●日本脳炎(巻東中)
17木	●心配ごと相談①10:00~15:00②役場1階相談室 ●3・4か月児健診	25金	●日本脳炎
18金	●消費者苦情相談①13:30~15:30②役場1階相談室 ●BCG	26土	
19土	●親子ふれあい読み聞かせの会①14:00から②巻町公民館	27日	●休日救急当番医〔外科〕伊藤医院(吉田町) ☎③3115〔内科〕西川医院 ☎④26066
20日	●休日救急当番医〔外科〕県立吉田病院 ☎⑤5111〔内科〕苜部医院(西川町) ☎⑥2057	28月	●日本脳炎
21月	●日本脳炎(巻南小、越前小)	29火	●1歳半児健診
22火	●日本脳炎(漆山小)	30水	●日本脳炎(越前小)
23水	●日本脳炎(巻北小、松野尾小)	31木	●心配ごと相談①10:00~15:00②役場1階相談室 ●日本脳炎(巻南小、巻北小)

赤ちゃんの健康のために 5月後半の保健事業

〈3・4か月児健診〉

対象 2年1月生まれの乳児
 とき 5月17日(木)、午後1時30分集合
 ところ 役場3階大会議室
 内容 内科検診、こ関節の脱きゅう検診、離乳食の指導、保健婦の問診、身体計測
 持ち物 母子手帳

〈1歳半児健診〉

対象 63年10月生まれの幼児
 とき 5月29日(火)、午後1時30分集合
 ところ 役場3階大会議室
 内容 内科・歯科検診、保健婦の問診、身体計測

持ち物 母子手帳

※昼食後歯を磨き、以後何も食べさせないでください。

〈ツベルクリン反応検査〉

対象 6か月以上4歳未満の乳幼児(1~13区、東6区、堀山団地、グリーンハイツ、桔梗ヶ丘)

とき 5月16日(水)、午後1時30分~2時30分

ところ 巻町公民館

持ち物 母子手帳

〈BCG予防接種〉

対象 16日に注射を受けた乳幼児

とき 5月18日(金)、午後1時30分~2時30分

持ち物 母子手帳、16日に渡された問診票

〈日本脳炎予防接種〉

対象 3歳以上の幼児

とき 5月25日(金)…赤館、五・

二地区、漆山地区、峰岡地区、松野尾地区、角田地区

5月28日(月)…1~13区、東6区、堀山団地、グリーンハイツ、桔梗ヶ丘

※両日とも午後1時30分~2時30分

ところ 巻町公民館

持ち物 母子手帳、オレンジ色の問診票(記入、押印のこと)

※希望者だけの接種です(1回、100円)。初めて受ける年は1~2週間の間隔をおいて2回、翌年1回接種を受け、あとは最大限4年に1回追加接種を受けます。

〈妊婦健康相談会〉

対象 9~10月に出産予定の人
とき 5月28日(月)、午後1時30分集合

ところ 巻町公民館3階視聴覚室
持ち物 母子手帳、パンフレット
「丈夫な赤ちゃんを産むために」