

広報 まき

1990
(平成2年)

1/25

第572号

◆毎月10日・25日発行



ホッケー部が 合同練習

巻東・西中ホッケー部の合同練習が、巻南小体育館で行われました。

初日の一月二十日は、ドリブルを中心に、西川竹園高校の猪俣先生、巻工業高校の猪股先生に同校ホッケー部員が指導にあたりました。

中学の一、二年生部員約五十人が参加しての合同練習は、三月まで毎週土曜日に行われます。

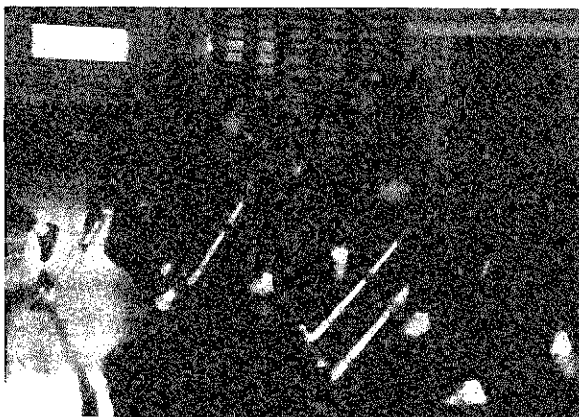

未納があると減額されたり もらえなくなることがあります いつでもどうぞ 年金相談!

加入者のみなさんは、状況に応じて種類の年金を受けることとなります。しかし、届出を忘れたために保険料の未納期間や無資格期間があると、年金が減額されたり、受けられなくなることがあります。

そんなことになったら大変です。町では、役場住民課国民年金係でいつでも相談をお受けしています。また、23人の方に国民年金委員としてみなさんと国民年金とのパイプ役をお願いしています。

年金の請求手続、ほかの年金からの加入変更、たまってしまった未納保険料のことなど、何でもお気軽にご相談ください。

昭和六十一年の制度改正で新しい国民年金からは三種類の基礎年金が支給されています。

そのほか、厚生年金や共済年金に加入したことがある人は、六十五歳から基礎年金の上乗せとして在職中に納めた報酬比例分が別途支給されます。

それでは国民年金の三種類の基礎年金について説明します(金額は平成元年のもの)。



老齢基礎年金

老齢基礎年金―老後の生活を支えるための年金

障害基礎年金―病気やケガで障害者と認められた人の生活を支える年金

障害基礎年金



国民年金の支給

こんなときに受けられます

昭和六十一年の制度改正で新しい国民年金からは三種類の基礎年金が支給されています。

そのほか、厚生年金や共済年金に加入したことがある人は、六十五歳から基礎年金の上乗せとして在職中に納めた報酬比例分が別途支給されます。

それでは国民年金の三種類の基礎年金について説明します(金額は平成元年のもの)。

国民年金 2月15日 新年金は 厚生年金 2月1日 に支払われます

今回の年金額引上げは、平成元年4月にさかのぼって実施されることになりました。

したがって、国民年金、厚生年金とも既に、それぞれ元年11月、12月に前月までの年金額が支払われています。今回の支払い以降の月分の新年金の額と4月から既に支払済みの月分までの差額とが合わせて支払われることとなります。

なお、受給者の方、それぞれに違いがありますが、2月に支給される老齢年金の内訳を例示すると、おおよそ次のようになります。

例1.国民年金(旧法)で月額約3万円受給している人の場合

新年金額(月額) …約31,000円
差額(月額) …約1,000円
今回支払われる額…約70,000円
(新年金2か月分+差額8か月分)
※夫婦二人で受けている場合、この2倍の額になります。

例2.厚生年金(旧法)で月額135,000円受給している人の場合

新年金額(月額) …約140,000円
差額(月額) …約5,000円
今回支払われる額…約455,000円
(新年金3か月分+差額7か月分)

このほか、第一号被保険者を対象とした、付加年金、寡婦年金、死亡一時金など国民年金独自の給付もあります。



年金額は六十六万六千円で、対象となる子の人数等により加算があります。

ただし、障害者基礎年金と同じく保険料の未納期間があると受けられないことがあります。

世代間の 助けあい 国民年金

一般に「年金」というと、給をとって働けなくなるころにもらう国民年金や厚生年金など、お年寄りの生活費というイメージが強いようです。

このような年金は、制度のうえで老齢基礎年金と言われるもので、最も多くの人が受けている年金です。

年金にはこのほかに、突然の病気やケガ、働き手の死亡で遺族となったとき、暮らしを守るため、障害基礎年金や遺族基礎年金が設けられています。

町では、公的年金制度のうち最も身近で多

町の年金受給額は12億円

▼種類別年金受取状況(町内)

種類	61年度	62年度	63年度
障害給付	2,988万円 (43件)	2,631万円 (38件)	2,583万円 (40件)
老齢給付	8,755万円 (118件)	8,736万円 (117件)	8,339万円 (3,553件)
合計	9億9,721万円 (3,431件)	10億6,126万円 (3,608件)	12億5,329万円 (3,896件)

くの人が加入している国民年金制度を扱っています。

国民年金制度を数字でみると、昭和六十三年度末の全国の加入者は約三千三十四万人。納めた保険料は一兆二千七百八十七億円。年金を受けている人は約一千六十九万人。受取額は三兆九千九百九億円で、納められた保険料の約三倍となっています。

この受給バランスは今後、更に上がると思われますが、世代間の助け合いを前提として国が責任を持って運営する国民年金なら将来もずっと安心です。

国民年金は制度改正があり いつも新鮮です

国民年金制度は、国民皆年金時代を目指して創られた国が責任をもって運営している制度です。

加入者一人ひとりの生活設計に大きく影響するため、年金額、保険料は毎年、物価上昇等に見合う改正をして実質価値が低下しないようにしています。

また、年金が家計の重要な財源となっていることから、長期的にも質が低下しないよう、少なくとも五年に一度、加入者数、受給者数を推定して財政的に再計算を行っています。

元年度の主な改正点は次のとおりです。

- 基礎年金額の引上げ
- 老齢基礎年金：六十二万七千二百円→六十六万六千円
- 障害者年金
 - 一級：七十八万四千円→八十三万二千五百円
 - 二級：六十二万七千二百円→六十六万六千円
- 遺族基礎年金、遺族年金の子に係る加算額
 - 第一子・第二子：各十八万八千

支払回数改善

老齢基礎年金等(老齢福祉年金は除く)の支払いを二か月に一回とし、二月・四月・六月・八月・十月・十二月の六回になりました。

保険料額の引上げ

保険料額も高水準の年金給付を保つため、月八千円から八千四百円に改定させていただきます。

旧国民年金法による年金
老齢年金、五年年金の基礎年金額に準じた引上げ
老齢福祉年金：三十三万円→三十四万八千円

年金物価スライド改善

これまで、前年物価指数が5%以上変動すると、政令で翌年の年金額を引上げてきましたが、今後は変動があれば、自動的に年金額を改定します。

社会福祉講座 受講生の感想レポート

社会福祉協議会では、家庭福祉員を派遣して、寝たきりのお年寄りなどに福祉サービスを実施しています。また、地域で自主運営される福祉会(竹野町と五ヶ浜で結成)の組織づくりを行い、地域ぐるみで、お年寄りや仕事などの都合で十分に世話ができず困っている家庭のお手伝いを行っています。

近所のこのような人たちの日常的な支えとなるよう、在宅福祉を行うボランティア活動の組織づくりにも取り組んでいます。

今回、ボランティア組織の充実を図るため、社会福祉講座を開催しました。この講座は、地域福祉・在宅福祉サービス事業の一環で行われたものです。九月から十一月まで六回の講座があり、四十三人が受講しました。講座終了後、受講生のうち二十七人がボランティアの登録をしました。その方たちの講座の感想文を紹介いたします。

五十嵐絹江さん

(添山七の丁)

私が、この講座を受けた理由は私たちが元気なときは、いいですが、年がいったら人の手を借りなければなりません。そのため、まず生活面からどのようにしたらよいか、家庭看護法を身につけたいと思ったからです。

社会福祉協議会の活動ビデオ、ボランティアの役割の映画、新発田市への視察と、いろいろと初めて学ぶことが多かったです。

私たちの身近に感じている寝たきり老人、障害者の入浴手帳など大変、参考になりました。どうもありがとうございました。

金子須美子さん (赤嶺)

福祉講座に受講を申し込んだものの、どこまで受講できるか心配でしたが、一回の欠席だけで修了証をいただき、喜んでいきます。

ただし、一番受講したかった実践講習を受けられなかったのが残念です。来年度の福祉講座には、実践講習を多くしたら、受講者ももっとボランティアに対する自信を持つのではないのでしょうか。

それと新発田市への視察旅行ですが、私は、給食の実態をもっと具体的に知りたかったです。しかし、あまりにも多方面に話しがわたり過ぎていて焦点が、はつきりしません。



▲家庭看護のあり方、の実技講座

せんでした。せっかくの研修旅行ですので、その点を考慮してもらいたいと思います。

何はともあれ、一回生のつながりを大切にしたいと思います。

田畑 貞さん (十一区)

施設現場職十五年、老人の日常生活のお世話をさせて頂いた生活を迎えて四年余り、漠然としていました。幸いにも、社会福祉協議会より六回にわたる講座を受講させて頂いたこと、ありがとうございます。

内容はどの日にも充実したものでばかりでした。社会福祉の仕組み

遠藤敬子さん (五ヶ浜)

福祉の町づくりを考え、地域福祉、在宅福祉に少しでも役に立てばいいと思い、福祉講座に参加しました。

私の住む五ヶ浜部落では、老人世帯が多くなってきています。部落でも福祉会が作られましたが、何から始めてよいか、わかりませんでした。最初は、友愛訪問を二人一組になってまわりました。

福祉の町づくりを考え、地域福祉、在宅福祉に少しでも役に立てばいいと思い、福祉講座に参加しました。

田村マツノさん (松野尾町組)

講座の中に、福祉の仕事は、あいきつから始まるとあり、映画の中で、ネットワーク作りがいかに大切であるかを知りました。看護実習では、シーツの取り換え、ねまきの着替え、おこし方といういろいろ実習できて喜んでいました。

また、機会がありましたら、オムツの取り替えも教えてもらいたいと思います。

今回、社会福祉講座を受けさせて頂いたこと、ありがとうございます。

公職選挙法が改正されました



公職選挙法の一部が改正されました。今回の改正の大きなポイントは、金のかからない政治の実現と選挙の公正の確保に資するため寄付の禁止規定などが強化されたことです。

この改正は、二月一日から実施されます。

①政治家は、寄付をすると処罰されます

政治家が選挙区内にある者に対して寄付をすること(政党や親族に対するもの、政治教育集会に関する実費の補償は除く)は、いかなる名義でも禁止されています。次のものを除き、すべて罰則の対象となります。

- ①政治家本人が出席する結婚披露宴における祝儀
- ②政治家本人が出席する葬式や通夜の香典

①、②であっても、選挙に關してなされた場合や通常一般の社交の程度を超えている場合、処罰されます。

なお、政治家以外の者が、政治家名義で寄付することも罰則をもって禁止されています。

※政治教育集会の実費の補償のうち、食事や食料の提出は禁止され、罰則の対象になります。

②有権者が政治家を陥れる目的

で寄付を求めると処罰されます

政治家に対して寄付を出すように勧誘や要求をすることも禁止されています。政治家を威迫、政治家の当選、被選挙権を失わせる目的で寄付の勧誘や要求をすると処罰されます。

③政治家は、年賀状等のあいさつ状を出すことが禁じられます

政治家は、選挙区内にいる者に対し、答礼のための自筆のものを除き、年賀状、暑中見舞状などの時効のあいさつ状(電報も含む)を出すことは禁止されます。

④政治家や後援会が、有料のあいさつ状を出す処罰されます

政治家や後援会が、選挙区内にある者に対するあいさつを目的として、新聞、ラジオ、テレビなどにより、有料の広告(名刺広告など)を出す処罰されます。

なお、政治家や後援会に対し、あいさつを目的とする有料広告を求めるとも禁止され、威迫して

求める処罰されます。

⑤後援会が、花輪、香典、祝儀などを出す処罰されます

後援会が、花輪、供花、香典などこれらに類するものを出したり、後援会の設立目的で行う行事や事業に関する寄付以外の寄付をすると、その時期を問わず、処罰されます。

巻町選挙管理委員会

無事故を安全祈願 祈り



巻町交通安全協会支部連絡協議会(会長・河治鶴松)では、事故多発を憂い一月十九日、交通安全祈願祭を巻神社で行いました。

▼交通事故の発生状況(町内)

年度	件数	死者数	傷者数
59年	90	2	124
60年	147	1	176
61年	137	1	172
62年	134	5	175
63年	140	3	161

安全は
ゆずる気持ちと
待つゆとり

昨年、巻警察管内で発生した事故は四百十一件、死者は十二人でした。参列した関係者約二十人は、交通安全を誓いあいました。

はたちの献血 キャンペーン

1月13日～2月12日
厚生省

健康管理記!



献血をすると、あなたの健康状態がわかります。献血された血液は、肝機能・腎機能などについて検査され、その結果は本人に郵送されます。このような利点をいかして、はたちの健康を管理

を行ってみたいかがですか。皆さんから献血していただいた

血液は、手術などの輸血だけに使われているわけではありません。血液からは、いろいろな有効な薬がつくられ、多くの人の命を救っています。

しかし、人間の血液は、人工的にはつくり出すことができないのです。多くの患者を救うために

献血



とき 2月1日(木)、2日(金)
午前9時30分～正午まで、
午後1時～3時まで
ところ 巻工業高校
とき 2月11日(日)、午前10時～正午まで、午後1時～3時30分まで
ところ アイビス駐車場

新社会人となった二十歳の皆さん
のご協力をお願いします。



にゆう
ふえいす

竹平 亮くん(10月9日生まれ、峰岡)

正明さん、重子さんの長男。「亮
には、'おもいやる気持ち、という
意味があるので、そんな気持ちを持
ち、元気に育ってほしいです」

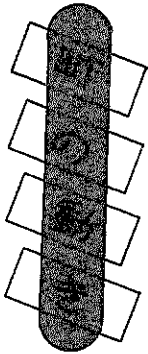

▶12月末の人口◀

総数 29,469(-6)
男 14,323(-4)
女 15,146(-2)
世帯 7,849(-11)
(土)は11月末からの増減

名	前	出生月日	保護者	地区
若月	舞	12.26	信夫	松野尾町組
小林	梢	12.26	太広	東町
田邊	洋輔	12.27	洋一	漆山5の丁
中村	祐麻	12.28	慎一	3区
小林	美穂	12.30	昭雄	馬堀高畑
樋口	真耶	12.30	義則	河井
長谷川	由紀	1. 1	真	13区
本間	梓	1. 5	学	赤館
大屋	亮弘	1. 8	利夫	東6区

名	前	死亡月日	年齢	地区
佐藤	多美子	1. 5	60	漆山2の丁
曾我	政吉	1. 9	84	3区
村松	ムツ	1.11	61	12区
金子	ムメ	1.13	82	福井区
杉山	勢一	1.13	81	7区
長谷川	宇市	1.14	80	漆山2の丁

赤ちゃんの名前調べ(1989年)

男(134人)	女(163人)
多い名前	
カズキ、ユウスケ(5人) タク(4人) ケンタ、ケイスケ、ジュン、 シュン、タクミ、ユウキ (3人)	マナミ、ミユキ、ミホ (4人) アサミ、アイ、カオリ、シ ズカ、サユリ、サキ、チビ ロ、ヒカル、マユミ、ミサ ト、ユイ、ユカ、ユカリ (3人)
多く使われた字	
太(14人) 拓(11人) 也(9人) 介(8人) 樹(7人) 一、平、之、和(6人) 弘、史(5人)	美(31人) 子(19人) 香(13人) 奈(12人) 里(10人) 千(10人) 由(10人) 愛(8人) 佳(7人) 麻、沙、真、咲(5人)

おわびと訂正

1月10日号「お誕生おめでとう」
で廣瀬泰旦くんを泰巨と誤って記載
しました。おわびして訂正します。

◆ 広報クイズ No.10 ◆

問題① 九月から十一月にかけて
社会福祉協議会では、社会福祉
講座を開設しましたが、何回の
講座を実施したでしょうか？

(1) 五回 (2) 六回 (3) 七回

問題② 昨年中町では、二百九十
七人の赤ちゃんが誕生しました
男の子、女の子それぞれ名前に
一番多く使われた字はなんでもし
ようか？

(1) 太と子 (2) 拓と美 (3) 太と美
正解者五人に図書券をお送りし
ます(正解者多数の場合は抽選)。
ふるって応募ください。

解答
① ②
住所 氏名 年齢
電話番号
広報に対する
意見・要望

41 953
巻町大字巻甲
2,690-1
巻町役場企画課
広報係 行

■ 応募要領 ■
官製はがきで左記を参照のうえ
お書きください。
締切 二月十日(消印有効)
発表 広報二月二十五日号で

◆ 広報クイズ No.2 ◆
当選者発表

住民課窓口で徳吉幸治さん(安
尻)から抽選してもらいました結
果、正解者二十三人のうち次の五
人の方が当選となりました。おめ
でとうございます。

○ 武田ひとみさん(十三区)
○ 大山彰裕さん(鷺ノ木)
○ 石田千枝さん(角田浜)
○ 小林直子さん(三区)
○ 内山節子さん(東六区)
多くの応募、ありがとうございました。
当選者の方には図書券を
お送りします。

2月20日

国の進学ローン
相談会

国民金融公庫では、今春、大学短大、専門学校、高校に進学する子どものいる方に、低利の進学ローンの融資を行っています。皆さんの相談に応えるため「国の進学ローン相談会」を開催します。お気軽においでください。

とき 二月二十日(火)、午前十時～午後四時まで

ところ 巻町商工会館

※当日、その場で申し込みができます。印鑑、住民票(家族全員の記載があるもの)または、健康保険証の写し、収入のわかるもの(源泉徴収票、税務申告書の写し)等を持参してください。

内部障害者に
鉄道・航空 旅客運賃の
割引制度 2月1日より

平成二年二月一日より、内部障害者に対する旅客鉄道株式会社、航空会社の旅客運賃割引制度が適用になります。

この制度の適用は、次の表のとおりです。

▼第1種身体障害者(鉄道、航空とも)

内部障害	障害の程度
心臓機能障害	1級から4級まで
腎臓機能障害	
呼吸器機能障害	
小腸機能障害	1級及び3級
ぼうこう、直腸の機能障害	

※第2種身体障害者(ぼうこう、直腸の機能障害四級の身体障害者)：航空旅客運賃が割引

身体障害者手帳の書換えを割引運賃により乗車される場合身体障害者手帳を提示してもらうこととなります。福祉事務所、身体障害者手帳の旅客鉄道株式会社旅客運賃減額欄等の書換えを受けてください。書換えは、今月中に行ってください。

問い合わせ 西蒲原社会福祉事務所(総合庁舎内) ☎751111 役場社会課へ

点字を習ってみませんか

講習会は毎月第1日曜日

目的 目の不自由な人たちの力になるために点字講習会を開いています。あなたの優しい愛を社会の明かりとしてみませんか。

とき 毎月第一日曜日、午前十時～十二時まで

ところ 公民館三階視聴覚室

持ち物 筆記用具、点字器代八百五十円(講習が終わるとお返しします)

申し込み 当日、公民館へ来ていただくか、町社会福祉協議会(役場内)、内山いし子(堀山団地、☎75259)へ

2月4日

参加者を募集
将棋・囲碁大会

とき 二月四日(日)、午前九時～十分集合

ところ 峰岡地区公民館和室

問い合わせ 巻町商工会 ☎2202
6、国民金融公庫新潟支店(新潟市寄居町三三三) ☎025(28)2151

競技方法 (将棋) Aクラス：有段者 Bクラス：一級以下 Cクラス：初級者(申し込み状況により変更もあります)

(囲碁) クラス分けなし

※各クラスとも総当たり戦で三位まで表彰

参加費 一人、千円(昼食代など)

申し込み 二月一日(金)までに、峰岡地区公民館 ☎4055へ

あなたもふれてみませんか
初心者のための
パソコン体験講座

とき 二月二十二日(木)～二十六日(月)までの五日間。いずれも午後七時～九時まで

ところ 巻町公民館

対象 町内在住の一般成人で、五日間通して参加できる人

定員 二十人(定員になり次第締切り)

参加費 一人、千円(資料代など)初日に徴収します

申し込み 二月十五日(木)までに、巻町公民館 ☎3329へ電話で申し込んでください

特別受講生を募集
県立女子短大

対象 十八歳以上の人(学歴、性別は問わず)

科目 人間・自然・文化、心理学、教育学、音楽、英文学史、英語会話など十六科目

経費 受講料無料(雑費として一科目千円、教材費実費相当額を徴収)

申込期間 二月十三日(火)～二十二日(木)まで

問い合わせ 募集要領の請求は、郵便番号、住所、氏名を記入し、62円切手を貼った返信用封筒を同封のうえ二月三日(土)までに県立女子短期大学へ(〒950新潟市海老ヶ瀬四七一) ☎27410346)

日程

とき	内容
22日	パソコンの基本操作
23日～25日	ワープロソフトを 使った操作習熟 ・システムの起動 ～ ・データの保存まで
26日	アプリケーションソフトの紹介

今月の納税

▼町・県民税…第4期
▼国民健康保険税…第5期
納期限…1月31日
期限内に納入するようご協力ください。



町民生活カレンダー

時間
 会場
 対象者
 参加費

1～15日 英語で February (フェブアラー) 月異名一如月(きさらぎ) 誕生石—アメジスト

※立春(二月四日)…二十四節気節の一つ。暦の上で春ははじまる日。

1 木	●心配ごと相談 ☐10:00～15:00 ☐役場1階相談室 ●献血 ☐9:30～12:00、13:00～15:00 ☐巻工業高校	9 金	
2 金	●献血 (1日と同じ)	10 土	
3 土		11 日	※建国記念の日 ●町民芸能祭「カラオケ発表会」 ☐開場…12:30、開演…13:00 ☐巻町文化会館 ☐ 500円 (全席自由、当日100円増) ●休日救急当番医〔外科〕竹前医院 ☐③2809〔内科〕長沼医院 ☐⑦2210 ●献血 ☐10:00～12:00、13:00～15:30 ☐アイビス駐車場
4 日	●立春 ●町民スキー ☐6:45役場正面玄関前集合 ●休日救急当番医〔外科〕県立吉田病院 ☐②5111〔内科〕西川医院 ☐⑦6066 ●将棋・囲碁大会	12 月	●振替休日 ●休日救急当番医〔外科〕桑原医院 ☐⑦2221〔内科〕本田医院 ☐③2100
5 月	●人権相談 ☐10:00～15:00 ☐巻町公民館	13 火	
6 火	「うるう秒」とは 4年に1回「うるう年」があるように時間にも「うるう秒」があります。地球の自転に基づく時間と原子時計で刻まれる時間とのずれを修正するものです。 うるう秒による時間の修正は、全世界一斉に実施されます。2年ぶりに今年実施され、日本標準時では元旦の午前8時59分00秒と午前9時00分00秒の間が61秒ありました。	14 水	
7 水		15 木	●心配ごと相談 ☐10:00～15:00 ☐役場1階相談室
8 木	●心配ごと相談 ☐10:00～15:00 ☐役場1階相談室		

県立自然科学館 催物案内

開館時間 9:30～16:30
休館日 毎週月曜日
入館料 大人…500円
 小・中学生…300円
 小学生未満…無料
所在地 〒950 新潟市女池字蓮瀧東2010-15
 ☎025(283)3331

▼ワイヤレスマイク工作教室
 自分の声を電波に乗せてFMラジオで聞けるマイクを作ろう!
とき 2月4日(日)、午前10時～午後2時30分まで
ところ 同科学館工作教室
定員 24人(小学5年生以上)
応募者多数の場合、抽選
参加費 1,500円
申し込み 1月28日(日)(消印有効)までに、往復はがきに住所、氏名、学校名、学年を記入して「ワ

イヤレスマイク工作係)まで
▼新しい展示物が2月25日にオープン…2月23日(金)オープン
 に先立ち内見会を行います。

宇宙線、過去の生物、化学の自動実験の3つがオープンします。
 ●宇宙線…私達の周囲には、放射線が絶えず宇宙から降り注いでいますが、目で見ることはできません。これを見えるように工夫した装置を中心に、宇宙線と名づけたコーナーを作ります。
 ●過去の生物…化石のコーナーです。化石になった生物が生きていたころの環境がわかるように工夫し、化石を並べたもので、興味深く観察できます。
 ●化学の自動実験…毎日、決まった時間に職員が化学実験を行っています。お客様が、いつでも好き

理科講演会



とき 2月7日(水)、午後2時30分～4時30分
ところ 巻町公民館2階研修室
講師 石部久(日本野鳥の会新潟県事務局長)
演題 「鳥の生態に学ぶ」
 野鳥のスライドを利用し、わかりやすく、楽しい講演会です。
参加無料。希望者は、事前に西蒲地区理科センター☎⑦2350へ連絡してください。

な時に、ボタンを押すだけで化学実験を見れる装置を製作します。

▼物理実験
 神秘的な極低温の世界が体験できます。

内容 液体窒素の中に入れたバナナでクギを打つ実験、瞬間冷却した花を粉碎する実験など

▼ハクチョウ観察会
 科学館屋上から大型双眼望遠鏡で観察します。

とき 3月までの日曜日と祝日
 午後1時30分～2時30分まで
 ※天候により中止することもあります。

第3日曜日は、野鳥についてのスライド映写会があります。