

広報 まき

まき

1989  
(平成元年)

10/10

第565号

◆毎月10日・25日発行

ふたりで仲良く  
ゴールをめざして  
～寿大運動会～

寿大運動会が十月四日  
町営体育館で行われまし  
た。

六組に分かれ、約四百  
五十人が参加。工夫をこ  
らした十三の競技に元気  
いっぱい奮戦。ゴール  
を目指しました。なかには  
激戦苦闘する人も。  
楽しい運動会にみんな  
満更顔でした。

### 昭和63年度決算 国民健康保険特別会計

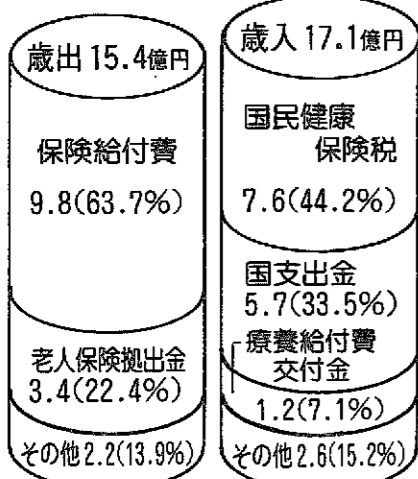

今年3月末での加入状況は、3,986世帯（加入率51.7%）、11,210人（同38.2%）です。前年比で、49世帯、518人減っています。

保険給付費は、国保会計から支払われる医療費の合計額で、前年比で約8,000万円の減少です。加入一世帯当たりで約246,000円（前年比約16,000円減）でした。

歳入と歳出の差引額1億7,000万円は2年度に繰り越されます。

### 昭和63年度決算 老人保険特別会計

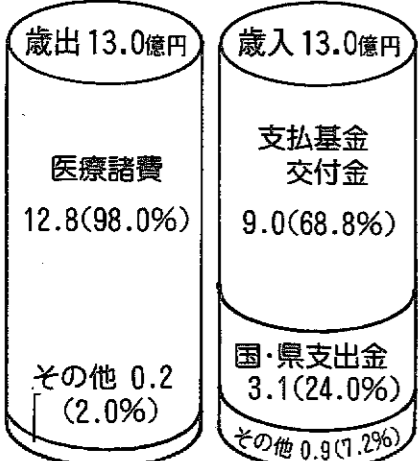

平成元年3月末での対象者は、2,861人（前年比84人増）。

歳出の大部分を占める医療諸費から事務費等を除いた医療給付費12.7億円（同約3,000万円増）で40,612件（同1,431件増）を贈りました。1件当たりの平均給付額は、約31,000円。1人当たりでは、年額約454,000円になります。

歳入と歳出の差引額約500万円は2年度に繰り越されます。

明るく住みよい町づくり標語

町民税(法人含む)	10億 621万円	町民 一人当たり	34,303円
固定資産税	10億6,191		36,202
たばこ消費税	1億2,754		4,348
電気税	9,166		3,125
その他	4,844		1,651

歳入 **57.0** 億円

自主財源 52.3%		依存財源 47.7%	
町税	23.4億円 (41.0%)	その他	10.9 (19.3%)
		国・県支出金	6.2 (10.8%)
		地方交付税	16.5 (28.9%)

### 9月定例議会 漆山東保育園改築工事を着工

9月定例議会が9月11日から21日まで開かれ、議案など27件が審議されました。可決、採択された主なものを紹介します。

63年度の一般会計、国民健康保険特別会計、老人保険特別会計決算

63年度水道事業会計決算  
収益的収支（水道の供給に係わる経費）

収入	4億9,500万円
支出	8億4,800万円

元年度一般会計補正予算

8,022万円を追加し、歳出、歳入とも59億5,617万円になりました。

元年度企業団地・住宅団地造成事業特別会計補正予算

4,708万円を追加し、歳出、歳入とも5億5,863万円になりました。

元年度国民健康保険特別会計補正予算

7,304万円を追加し、歳入、歳出とも15億6,113万円になりました。

巻町立漆山東保育園改築工事

旧漆山中学校跡地に建築します鉄筋コンクリート平屋建（床面積662㎡200坪）で総工費は、1億7,572万円。9月11日に着工、竣工は2月25日の予定です。



▲関係者40人が集まり行われた起工式(9月11日)。

町道路線の変更  
下図のとおり、町道路線が延長になりました。

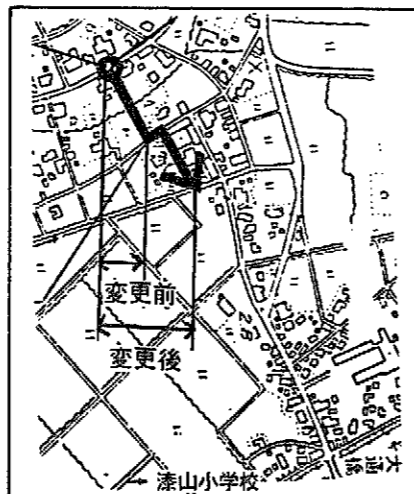

話しあう 家庭にいつも 笑い声

### 町の家計簿 昭和63年度一般会計決算

## 住みよい町づくりをめざし 生活環境の整備を

歳出 **55.3** 億円

16.5%	16.3	14.8	13.3	11.3	7.9	7.1	5.8	7.0
教育費	総務費	衛生費	公債費	民生費	農林水産業費	土木費	消防費	その他
9.2億円	9.0	8.2	7.4	6.2	4.3	3.9	3.2	3.9

(商工費 2.4)

昭和六十三年一般会計決算は歳入が約五十七億円、歳出が約五十五億三千万円でした。六十二年と比べると、歳入で約二億円、歳出で約二億五千万円増えました。歳入のうち町費だけで賄える自主財源は五三・五%と六十二年度から〇・九ポイント低くなりました。

た。また、歳出のうち公債費が占める割合は一三・三%と〇・五ポイント下がっています。生活環境整備（道路、福祉、保育など）、漆山小学校の体育館、プール建設などの事業に取り組み住みよい町づくりをめざしました。

町民1人当りに使われた金額 人口は3月31日現在で計算(29,333人)	教育費 31,252円	総務費 30,784円	衛生費 27,949円	公債費 25,072円
民生費 21,262円	農林水産業費 14,868円	土木費 13,339円	消防費 10,955円	商工費 8,252円

### 主な使いみち(単位:万円)

教育費 ▼漆山小学校体育館、プール建設…3億173▼奨学貸付金…457▼巻町文化・スポーツ振興基金…664▼通学バス定期補助…1,107▼学校給食運搬…965

総務費 ▼西蒲地域土地開発公社負担金（漆山小学校用地、旧浄水場跡地などの取得）…1億2,382▼町史編さん…1,110▼巻渦東インター駐車場造成工事…1,058

衛生費 ▼予防接種、各種検診…5,182▼ごみ収集運搬…5,043▼巻町外三ヶ町村衛生組合負担金…3億7,737▼害虫などの駆除薬剤…773

民生費 ▼老人家庭への奉仕員派遣…1,133▼重度心身障害者医療費補助…1,056▼認可8保育園…1億1,274▼地域保育園7園の運営費補助…431

農林水産業費 ▼農村総合整備モデル事業…7,562▼農業生産の整備対策事業（農道整備など）…7,386▼巻漁港改修…8,415

土木費 ▼道路舗装工事（12か所1,561.7m）、改良工事（7か所、1,664m）、用地買収（1,260坪）…1億2,182▼水路改良…6,217▼矢川ふれあい公園（ゲートボール場など）…2,107

消防費 ▼巻渦東消防事務組合負

10月4日に行われた引き渡し式  
今年は、積載車などが分団におくられました。



担金…2億6,304▼防火水槽工事など…1,022▼積載車3台…484▼可搬ポンプ10台…622

商工費 ▼地方産業育成資金…8,000▼巻町商工業近代化資金…5,000▼季節旅館改善育成資金…408

思いやりは  
きっと返ってくる

赤い羽根共同募金  
10月1日～12月31日



「思いやりはきっと返ってくる」をキャッチフレーズに赤い羽根共同募金が十二月三十一日まで実施されます。スタートの十月一日、町長、社会福祉協議会杉山会長・佐藤副会長、民生委員総務の小林さんの四



午前十一時半から一時間、多くの募金が寄せられました。

人が街頭募金に立ち、道行く人々に協力を呼びかけました。「助けあい」の共同募金、あなたの善意は、社会の幸せづくりに活用されます。助けたり助けられたり、あなたの思いやりは、きっと返ってきます。

交通事故を  
防止する  
ために  
～1回～

警察署坂牧交通課長より交通事故防止に心掛けるポイントを三回シリーズで語ってもらいます。無事故無違反の看板をチェック

ハンドルを握る人達の多くは、言うまでもなく善良な市民で、相

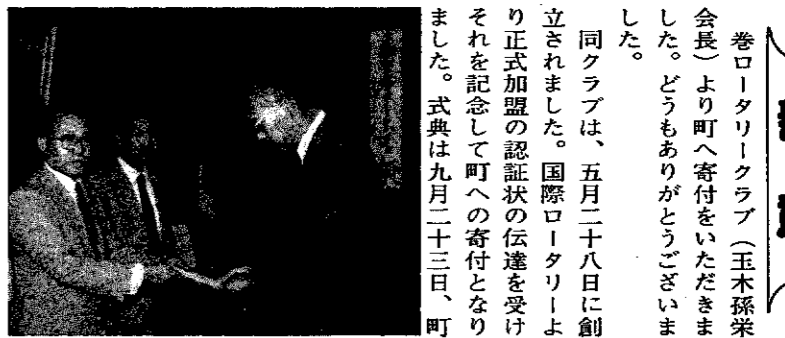

赤い羽根

巻ロータリークラブ(玉木孫栄会長)より町へ寄付をいただきました。どうもありがとうございます。同クラブは、五月二十八日に創立されました。国際ロータリーより正式加盟の認証状の伝達を受け、それを記念して町への寄付となりました。式典は九月二十三日、町

営体育館で県内外から関係者約四百人が集まり行われました。巻ロータリークラブのメンバーは、三十八人。職業を通して社会奉仕をモットーに毎週水曜日に集会を開き活動しています。赤館に遊具を購入 平成元年度宝くじ事業で 自治宝くじの収益による平成元年度コミュニティ助成事業(自治総合センターが実施)で赤館にブランコ、すべり台などの遊具を購入、設置しました。総費用は同事業補助金の二百万円です。 陶山和男区長の話 子ども達が自由に遊べる場が、今まで神社だけでも一か所広場がほしかったので、完成を心待ち

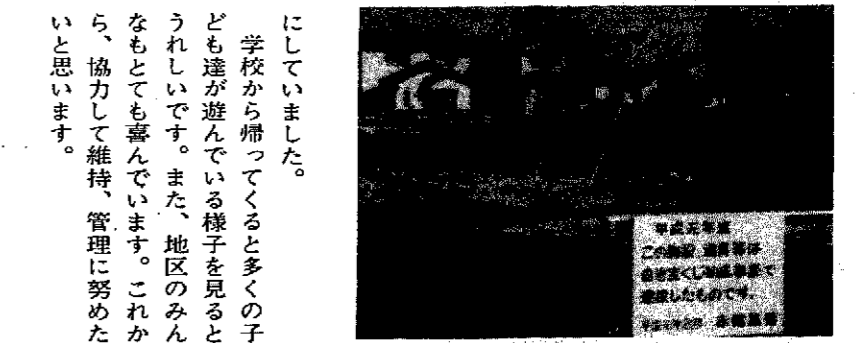

学校から帰ってくると多くの子ども達が遊んでいる様子を見ることが出来ます。また、地区のみならず、協力して維持、管理に努めています。

福祉のまちづくりの主役はあなた

寸劇の出演者を募集

巻町社会福祉協議会(杉山泰三会長)では、共に暮らせるまち、支え合えるまちづくりをめざし、このたび町並びに保健所の協力を得て、ボランティアの皆さんによる寸劇の公演を次により計画しました。

福祉のまちづくりはあなたが主役です。日頃、なにか福祉活動に参加してみたいと思っている方はこの機会に申し込んでみませんか。

出演募集人員 十五～二十人。男女、年齢は問いません。

公演回数 年四～五回を予定。

公演時間は十五分程度

指導者 町と保健所の保健婦。

練習日 公演目前に二～三回

公演場所 各地区集会所、公民館 文化会館

大会結果

十月一日、城山運動公園で行われた町長杯争奪ママさんソフトボール大会(参加十チーム)の結果は次のとおりです。

- 優勝 ミセスサンライズ
- 準優勝 桔梗ヶ丘キラーズ
- 三位 クローバーズ、堀団ミツキーズ、トミーズ

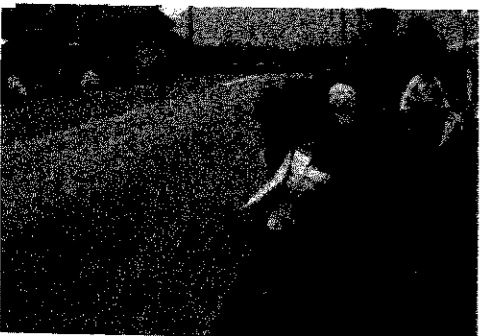

町の話 小中学校音楽祭 七百人が参加

九月二十八日、町内の小・中学校の音楽祭が文化会館で開かれました。

この日に備えて練習を積んできた七学校、約七百人はステージに立つと指揮者のタクトに全員が一つになつての演奏はどれも素晴らしいものでした。来館した父兄も楽器合奏から三部合唱と充実した発表に感心していました。

最後に新津市立新津第一中学校合唱部により「ふるさと」など六曲の混声三部合唱の歌声で、文化の秋に行れた音楽祭は幕を閉じました。

道路沿いを清掃 全国一斉社会奉仕の日

九月二十日の「全国一斉社会奉仕の日」に町内四十一の老人クラブで奉仕活動を実施しました。

漆山湯南老人クラブでは、メンバー五十四人で高速道バイパスなど全長十五キロに渡り、道路沿いの清掃、空かん拾いを行いました。午前九時から作業を開始。集めた空かんなどは、肥料袋で九十袋あまり。小型トラックに山積みされた量を見て、「うちの若いもんにも注意しておかんば」との声も聞かれました。

無事故のうちに二時間半ほど作業は終了しました。

秋晴れの一日 稲島伏部で運動会

秋晴れの十月一日、稲島保育園グラウンドで稲伏字民大運動会が行われました。

稲島、伏部地区の園児からお年寄りまで約四百人が参加、九チームに分かれ優勝を競いました。小・中学生の障害物競争、年代別リレーなど十七の競技を展開、応援席の声援を受けながらなかなか雰囲気が進められました。また、神楽舞や園児のダンスも披露されました。

お互いの親睦を深めながら参加者たちは、スポーツの秋の一日を楽しまました。

まきのわたい

健康づくり標語

食べよう緑の野菜でまっ赤なホッペ



本井 咲ちゃん(6月30日生まれ、東6区)

文雄さん、由美子さんの二女。  
 「人の心に花を咲かせてくれるよ  
 うな明るさを持ち、感性豊かな子  
 に」と願い、名前をつけました。

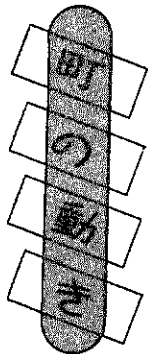

▶ 8月末の人口 ◀

総数 29,493(-2)  
 男 14,361(-3)  
 女 15,132(+1)  
 世帯 7,892(±0)  
 (±)は7月末からの増減

お誕生おめでとうございます (9月16日~30日届出分)

名	前	出生月日	保護者	地	区
宇佐美	由貴	9. 4	哉	1	区
雨木	瑠美	9. 5	博	湊	頭
五十嵐	亮太	9. 7	武	漆山1	の丁
石川	藍	9.11	善孝	漆山2	の丁
田中	さゆり	9.12	敏恒	赤	縮
齋藤	旭平	9.12	昌司	赤	縮
阿部	良平	9.12	登良夫	角田	浜
齋藤	毅	9.13	悟	漆山8	の丁
土橋	美里	9.16	徹	11	区
徳吉	美穂	9.19	隆夫	安	尻

ごめい種をお祈りします (9月16日~30日届出分)

名	前	死亡月日	年齢	地	区
石塚	ハナ	9.15	87	4	区
素原	榮三郎	9.15	48	湊	頭
小林	末吉	9.17	74	9	区
鈴木	太榮治	9.19	88	越前	浜
大塩	元太郎	9.26	76	1	区
長谷川	義雄	9.29	75	白寿	荘
寺尾	清以知	9.29	81	東	区

町史

こぼれ話

22

興業古墓の埋納遺物について

この古墓跡は、故上原甲子郎氏の調査された中世の土葬墓で、菊花散双鶴鏡や伏鉦、通貨などの埋納状態が昭和二十八年年度の考古学年報に収められています。

菊花散双鶴鏡(写真①)  
 銅製で直径一一・四センチの円形をした和鏡。背には、直角式中線をめぐらし、線の内、外に配された菊花の模様は肉厚です。中心にある亀とその上を飛ぶ二羽の鶴がくちばしを接する構図には、室町時

① 菊花散双鶴鏡

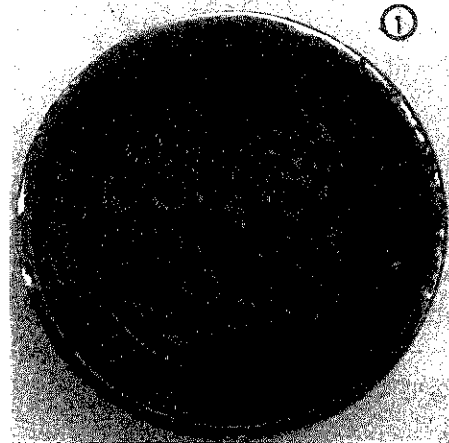

代後期の特徴がよく表われています。

伏鉦(写真②)  
 銅製で鼓胴を半分にした形。鼓面の直径は八・七五センチ。細い凸線の内側に撞座を置き、鼓胴の左右上方に鉦鼓の名残の鉤が付き、膨らみのある下胴の下には三脚があります。伏鉦は鉦鼓を變

② 伏鉦

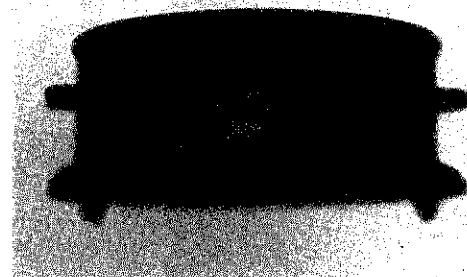

形させたもので、下に置いて撞木でたたき、多くは念仏を唱える梵音具です。  
 現在、残されている通貨は次の

- 八枚です。
- 開元通宝(唐時代)
- 元聖元宝、嘉祐通宝、熙寧通宝、元豐通宝、聖宋元宝(いずれも北宋時代)
- 永樂通宝(明時代)
- 判断不明の通貨一枚

いづれも中国からの渡来銭です。以上のことからこの古墓跡は、移入された永樂通宝が流通する十五世紀後半に、和鏡が持てるほどのこの地方の有力者で念仏に係わる者の土葬墓と考えられています。

第一部会(考古) 山口栄一

# フー・ツォン ピアノリサイタル

10月28日(土) 開場18:30 開演19:00

入場料 2,700円(全席自由)

前売り券は好評発売中! (当日は500円増)

※小学生以下の入場はお断りします。



### ▼フー・ツォン プロフィール▼

1934年上海に生まれる。幼少からピアニストであり指揮者であったイタリア人マリオ・パーチに師事したが、師の死去により教育は中断された。その後、独学を続けて広い音楽的要素を身につけ、レパートリーを広げた。上海でのデビューコンサートが成功を収め、1953年、ブカレスト・ピアノ・コンクールに参加し3位入賞。その後ワルシャワでの国際ショパン・コンクールで3位入賞、さらにショパンの演奏で1等賞を授与されたその結果、奨学金を得てワルシャワ音楽院に入学。首席で同音楽院を卒業した。ポーランドで4年間滞在中、東欧各地で500回以上の公演を行った。

1958年12月からロンドンに移住。ロンドンを本拠地として毎年、数か月公演旅行に出ている。これまで世界各地で演奏している。

文化会館10周年記念事業  
ファミリーミュージカル

## 雪の女王

10月16日(月)より、文化会館、町内プレイガイドで発売を開始します。

料金 一般(高校生以上)券 2,300円  
子ども券 1,500円  
(全席自由) (当日は各500円増)

12月24日(日)公演 開場13時30分 開演14時

アンデルセン作「雪の女王」はゲルダという少女が愛の力で、雪の女王に連れ去られた少年カイを助け出す、というお話です。

主役のゲルダには麻田華子。原作と一味違う、愛とメルヘンのミュージカルをご家族で楽しんでください。

## 福祉年金証書をお渡しします

八月に提出していただいた緑色の福祉年金証書をお渡しします。証書に押した印鑑を持って受け取りに来てください。なお、指定された日都合の悪い人には、十月二十六日以降、住民課国民年金係でお渡しします。

とき	ところ	対象地区	
9:00~9:15	湯頭分館	湯頭	
9:25~9:40	桜林分館	桜林	
9:50~10:15	並岡分館	栄町、並岡、上組十二原、中組	
10月24日(火)	10:30~11:30	馬堀分館	河井、柿島、山島、高畑、下組、西下組、漆山1の丁~8の丁
13:15~13:30	東町分館	東町	
13:45~14:00	安尻分館	安尻、下和納	
14:15~14:45	竹野町集落センター	竹野町、前田	
15:00~15:40	福井集落センター	福井、峰岡、平沢、舟戸	
25日(水)	9:00~9:20	四ツ郷屋分館	四ツ郷屋
9:40~10:10	越前浜分館	越前浜	
10:20~10:40	長生荘	角田浜	
11:00~11:20	ふるさと会館	五ヶ浜	
13:15~13:45	峰岡地区公民館	鷺ノ木、天神町、上木島、下木島	
14:00~14:15	稲島分館	稲島	
14:30~14:50	仁箇分館	布目、仁箇	
15:00~15:50	松野尾集落センター	松野尾地区	
26日(木)	8:30~17:00	役場2階第2会議室	巻地区、五地区

## 名勝・旧跡を探訪

### 北国街道の散策

越後と江戸を結んだ北国街道沿いの古墳・旧跡・名勝を散策して「ふるさと」の素晴らしさを見直してみませんか。

とき 十一月四日(土)~五日(日)  
(一泊二日)

ところ 県立青少年研修センター  
(越前浜) ☎2111

※四日午後三時三十分までに同センターに集合。

対象 中学生以上の五十人

参加費 二千五百円(食費、保険資料代など) 当日持参のこと

内容

・第一日目：講話「北国街道周辺の遺跡、古墳について」  
・第二日目：遺跡、古墳の現地探訪  
※コース 研修センター(午前九時) ↓ 郷土資料館 ↓ 菖蒲塚古墳 ↓ 布目遺跡 ↓ 大沢遺跡 ↓ 上原原遺跡 ↓ 入徳館野外研修場(昼食) ↓ 山谷古墳 ↓ 新谷遺跡 ↓ 研修センター(午後二時)  
講師 前山精明さん(巻町教育委員会社会教育主事)  
申し込み 十月二十八日(土)までに社会教育課 ☎3329へ  
持ち物 筆記用具、洗面用具、雨具、運動着、運動靴(外・内履) ナップサック

# 芸術の秋に触れて みませんか

## 10月後半から 文化祭行事

### 巻町公民館文化祭

とき	10月					11月											
	21(土)	22(日)	23(月)	28(土)	29(日)	4(土)	5(日)	6(月)	11(土)	12(日)	13(月)	18(土)	19(日)	20(月)	25(土)	26(日)	27(月)
ところ	12:00 17:00	9:00 17:00	9:00 14:00	9:00 20:00	9:00 17:00	9:00 20:00	9:00 17:00	9:00 17:00	9:00 20:00	9:00 17:00	9:00 20:00	9:00 20:00	9:00 17:00	9:00 17:00	9:00 20:00	9:00 17:00	9:00 17:00
研修室(2階)	老人生きがい 教室作品展 [手芸・水墨画 書道・染焼・盆栽]		池坊巻華道会 生花展 巻草月会 生花展		公民館教室 生花展			鈴木越山南画会 水墨画作品展 愛紙会 紙人形展		巻町書道連盟 書道作品展			巻日本画会 絵画展 巻フォトクラブ 写真展				
小ホール(3階)			池坊巻華道会 生花展					婦人会作品展 (手芸・書道・生花)		巻町書道連盟 学童作品展			巻パレットクラブ 町民洋画展				
視聴覚室(3階)	小原流山吹の会 生花展				公民館教室 紙粘土 人形展			絹心会 つまみ絵作品展		巻ポイントクラブ 写真展			ふるさとを描く 村山陽展				
2階 ロビー					マキハムクラブ (アマチュア無線)												

**退職金は  
中退金制度で**

中退金制度(中小企業退職金共済制度)は、退職金を備えることが困難な中小企業に国の助成を得て、退職金の支払いができるようにすることを目的につくられた国の制度です。

**中退金制度の特徴**

- 国の制度なので安全、確実
- 月々少額の掛金で、企業の実態にあった退職金づくり
- 掛金の一部と制度の運営費は国が負担

が負担  
○掛金は、税法上損金、必要経費として全額免税  
問い合わせ 県商工労働部労政課 ☎025(285)5511 内線2815 かな新潟労政事務所 ☎025(231)8171

10月1日から  
最低賃金は  
1時間 **478円**  
1日 **3,803円**  
新潟県労働基準局

**秋のリフレッシュ  
ウォーク**

とき 十月二十二日(日)、午前八時四十分町営体育館前に集合  
対象 一般町民五十人(定員になり次第締め切り)

**調理員を募集**

三条・燕・西蒲・南蒲広域養護老人ホーム施設組合では、調理員を募集します。

募集人員 一人  
受験資格 昭和二十九年四月二日以降に生まれ、高校を卒業し、調理師の資格免許がある通勤可能な人

申し込み 十一月七日(火)までに受験申込書、履歴書、調理師免許証の写しを提出すること  
試験日 十一月二十四日(金)  
試験内容 作文、面接試験  
試験場 三条市厚生福祉会館  
提出・問い合わせ先 三条市大字吉田一三三七 広域養護老人ホーム 中央 ☎0256(34)1010  
※来年四月一日の採用予定です。

コース 町営体育館↓竹野町↓柿団地↓仁箇堤↓得雲荘  
持ち物 昼食、おわん、はし、入浴タオル  
申し込み 十月十三日(金)〜十八日(水)までに参加費三百円を添えて体育課へ  
※雨天の場合中止

### 地区館文化祭

	とき	内容	ところ
峰岡地区館	11月3日(金) ~5日(日) 9:00~17:00	書道、絵画、写真、手芸、盆栽、 菊花個人コレクション ふるさと再発見「松郷屋焼展」 (松郷屋家の火が消えて40年)	峰岡地区公民館

### 分館文化祭

分館名	とき	内容	ところ
中郷屋分館	11月3日(金) ~4日(土) 8:00~17:00	中郷屋分館・中郷屋菊花会 菊花展	中郷屋分館
河井分館	11月4日(土) 13:00~20:00 5日(日) 9:00~17:00	良寛真筆、巻菱湖軸、屏風、米庵 屏風、菘翁額などを展示 菊花、生花、盆栽、手芸、絵画、 書道(一般・児童)、写真、ひょうたん、農作物展	河井分館 長善寺別室
松野尾分館	11月5日(日) 9:00~15:30	保育園児・小学生作品展 菊花、盆栽、生花、川柳、短歌、拓本、書道、手芸展 農産物品評会	松野尾小学校 松野尾保育園

今回、掲載できなかった分館の文化祭は、10月25日号で紹介します。

### 生き生き教室

#### 糖尿病が 気になる人へ

とき 十月二十五日(日)、十一月十七日(金)、十一月二十九日(水)  
ところ 公民館二階研修室など  
内容・無理なく上手に各自にあった食事療法・試食を通して覚える各自の食事など  
対象 糖尿病が気になる人、家族の中に糖尿病の人がいて食事を勉強したい人など  
申し込み 十月十四日(日)までに電話で役場社会課へ(定員三十人になり次第締め切ります)  
※申し込みの際、主治医から指示カローリを聞いてください。

### いい息長生き 呼吸教室

病気や年齢のために肺に機能障害がある人に正しい知識と療養方法を身につけてもらうために三回シリーズで行います。

息切れ、せき、たんなどの症状のある人は、ぜひ参加を、

とき

- 第一回…十月二十三日(月)
- 第二回…十月三十日(月)
- 第三回…十一月十七日(金)

※午後一時三十分〜三時三十分

	内容
第一回	●肺機能検査 ●健康相談 ●実技「呼吸法の理解と実践」
第二回	●問診 ●実技「呼吸法の実践、運動の効果」 ●講話「日常生活の注意」
第三回	●肺機能検査と結果説明 ●講話「肺の働きと日常生活」 ●健康相談

ところ 巻保健所  
問い合わせ・申し込み 巻保健所地域保健課 ☎25111

### 大事な財産! 稲ワラを焼かないで

稲ワラを上手に利用しましょう

- 大切なワラ資源を焼かないで、煙公害をなくしましょう。
- すき込みを実施しましょう。
- 畜産農家に提供して役立てましょう。

○堆肥を作りましょう。



### ごはんの日 (毎月の5、8、15、18、25、28日)

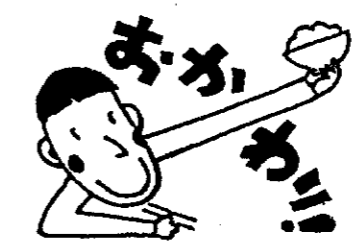

巻町米消費拡大推進協議会では十月一日からの一か月間を米消費拡大月間として米消費拡大キャンペーンを実施します。

お米をよく知るクイズ  
広報十月二十五日号でクイズを掲載します。どんな解答をお寄せください。十一月三日の町民祭で正解者には賞品を差し上げます(正解者多数の場合は抽選)。



# 町民生活カレンダー

一時 会場  
 対象者  
 参加費

16~31日

英語でOctober (オクトウバー) 月異名一神無月 誕生石一オパール

※霜降(十月二十三日)……二十四節気の一つ。霜が降り始めるころ。冬も近い。

16月	●インフルエンザ予防接種 (すわ保育園 仁箇保育園、稲島保育園)	24火	●インフルエンザ予防接種 (巻北小)
17火	●インフルエンザ予防接種 (あたご保育園、めぐみ保育園、松野尾保育園、松野尾小)	25水	●インフルエンザ予防接種 (巻東中)
18水	●インフルエンザ予防接種 (ひのまる幼稚園、入徳館保育園)	26木	●心配ごと相談 ☐10:00~15:00 ☑役場1階相談室 ●乳児相談会 ●3・4か月児健診
19木	●インフルエンザ予防接種 (漆山小、越前小) ●心配ごと相談 ☐10:00~15:00 ☑役場1階相談室	27金	
20金	●インフルエンザ予防接種 (巻西中)	28土	●フー・ツォンピアノリサイタル
21土		29日	●休日救急当番医 [外科] 伊藤医院 (吉田町) ☎☎3115 [内科] 長沼医院 ☎☎2100
22日	●休日救急当番医 [外科] 町立病院 ☎☎3111 [内科] 西川医院 ☎☎6066 ●文化財めぐり ☐集合8時45分、公民館前	30月	●三種混合予防接種
23月	●霜降 ●インフルエンザ予防接種 (巻南小) ●献血	31火	

## 赤ちゃんの健康のために

### ▶ 乳児相談会 ◀

**対象** 63年12月、1年1月生まれの乳児  
**とき** 10月26日(木)午前9時30分集合  
**ところ** 役場3階大会議室  
**持ち物** 母子手帳  
**内容** 離乳食の指導、保健婦の問診、身体計測

### ▶ 3・4か月児健診 ◀

**対象** 1年6月生まれの乳児  
**とき** 10月26日(木)午後1時30分集合  
**ところ** 役場3階大会議室  
**持ち物** 母子手帳  
**内容** 内科検診、股関節の脱きゆう検診、離乳食の指導、保健婦の問診、身体計測

### ▶ 三種混合(二種混合)予防接種 ◀

**対象** 第Ⅰ期(2歳以上4歳までの幼児) 第Ⅱ期(Ⅰ期3回終了後、1年から1年6か月の間に1回接種) ※百日ぜきにかかった幼児は二種混合になります。  
**とき** 10月30日(月)午後1時30分から2時30分(二種混合は午後2時20分より)  
**ところ** 公民館  
**持ち物** 母子手帳、記入・押印した緑色の問診票

## 胃がん 検診日を追加

胃がん検診の申し込みをしたのに受診できなかった方を対象に検診日を追加して検診を行います(胃がん検診のみ、大腸検査はありません)。

**とき** 十月二十四日(火)  
**ところ** 巻町営体育館、峰岡地区公民館

### 料金

三十九歳以下…三、四〇〇円  
 四十歳以上…五〇〇円  
 七十歳以上…無料

申し込み・希望される方は十月二十三日(月)までに役場社会課保健係へ

## 献血

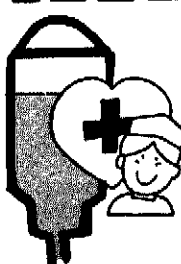

**とき** 十月二十三日(月)  
**ところ** 役場(午前10時~正午) 興農館高校(午後一時~三時半)

## 今月の納税

町民税  
 第二回  
 納期限：10月31日  
 期限内に納入する  
 ように協力ください。