

広報まぎ

1987
2/10

第501号

発行／新潟県巻町 編集／企画課 ☎72-3131 毎月2回 104頁・25日発行

ほ
か
ま
ぎ
の
こ
え

三年続いた要旨がうそ
のようならぬのぞ、書き思
わせる腰がら回せ金が冬
だといふことをおぼせ
てくれます。

町では健康で長生きを
してもおもしろいこと
で健康づくり教室を開
ています。一月二十八日
は松野尾地区のかあちゃ
んたちが、農協松野尾支
所で同教室に参加。ラ
インダンスやってみて
るで、ば〜か楽しいで
とほんのり汗ばんで顔が
光っていました。

人口	29,421(+2)
男	14,332(+2)
女	15,089(±0)
世帯数	7,679(-3)
12月31日現在	
() 前月比	

高校紹介シリーズ

No. 3



栄光の歴史ある農業クラブ

巻農業高校

新聞には連日、農業問題が大きく取り上げられ、況は厳しく、生徒の進路も多様化。その中で、巻農業高校は農業の専門高校として確固たる実績を、大きなマスが入れられました。農業を取り巻く状況、持ち地農業に大きく貢献しています。



9,000人の卒業生を輩出

さまざまなニーズに応える 農業事情は社会の変化とともに厳しさを迎えています。戦後の食糧不足を支えた教倉地帯蒲原野もその例外ではありません。減反政策は米作りを中心とする農家に新たな対応を要求しています。こうした中で、戦後地域の大きな期待を担って設立され、県内唯一の造園科を有し、多くの地元農業青年を育ててきた巻農業高校も変化しています。 生徒は必ずしも農家の子弟でなくなり、進路も進学、就職と幅広くなってきました(下表参照)。 巻農高では、農業科、園芸科、造園科、生活科を開設し、さまざまなニーズに応えるカリキュラムで

「地域農業の担い手として資質に秀れ、意欲に満ちた農業人」と「豊かな生活環境を造りだす経営技術者」を育成しています。

5つの分校も独立

高等農事講習所、進新農堂を経て、昭和二十一年県立巻農学校が設立されました。二十三年学制改革で県立巻農業高等学校と改称し現在に至っています。 現在四か所約七・二畝ある実習地も、初めは町の方から竹野町地の山林を寄贈してもらい、職員、生徒が苦闘して開墾したのです。 さて、巻農高には五校の定時制分校(黒埼、内野、燕、吉田、曾郷)があり、五十年に黒埼分校が黒埼高校として独立するまでに、すべて独立校になりました。 六十年年度までに八千九百二十九人の卒業生を輩出し(うち定時制が二千六百六十九人)、今年度の在校生は五百二十六人(うち町出身者が百十一人)です。

活発な農ク活動

巻農高といえば、全国でもトップクラスの輝やかしい伝統を持つ農業クラブ。二十五年に発足、三十一年に県代表で全国大会初参加。それ以後はほとんど毎年のように県大会の上位を占め、全国大会でも入賞の常連として有名です。三

忙しい3年間



青藤浩一君 (3年水町)

「ボクシング活動もやり通したし、農業クラブも頑張りました。とにかく忙しかったし疲れた。でも友達もいっぱいできました。」

自分の意見持てた

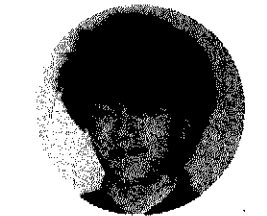

山田和彰君 (3年水町)

「農業クラブに三年間積極的に参加したことで、自分なりの意見を持てるようになりました。」

《61年3月卒業生の進路》

	自営	就職	進学	計
農業科	2	54	13	69
園芸科	2	26	2	30
造園科	0	29	5	34
生活科	2	68	8	78
計	6	177	28	211

※家事手伝いは自営に、各種学校・進学就職は進学に含む。



▲郡内の大きな期待を担って

女子クラブ員も活躍

生活科の農家生活部門では、長谷川先生の指導の下で、農業散布時に着る防除衣の研究を始めて三年目になります。 柿団地で適当な防除衣がないという声を聞いたのがきっかけでした。エントラントという防水性にすぐれ、透湿性もよい布地を用い(体力消耗も少なく、軽く、二、三年くらい使える)、デザインや縫い方も考え、年々改良してきました。

六十年七月に日本農業新聞で紹介されたから大きな反響があり、県内はもちろん北海道、高知、福島からも約三十着の注文が届きました。使ってみての評判は上々。その後、果樹用、ハウス用、露地野菜用、水田稲作用と作物別にデザインを変え、地区研修会で紹介したり、篤農家に説明したりして普及に努めています。 一着作るのに二人がかりで三日間かかるそうですが、仁箇の婦人会つむぎの会でも型紙をもとに作ってみたり、製造する会社ができたりしています。 警察用の雨がっぱを着てむし暑い中で農業散布をしたり、無防備で作業して頭痛やだるさなどの健康障害を訴える人が多いとの調査結果もあり、この「安全で涼しい防除衣」の研究・開発は農作業の

レスリングの名門

レスリング部からは二人の五輪メダリストが出ています。四十三年のメキシコ五輪で宗村宗二選手が金、四十七年のミュンヘン五輪で和田喜久夫選手が銀メダル。 効率を高めるものと期待されます。



▲防除衣は作物別に4種類

全国大会で三位以内に入賞すると、全国高等学校日米レスリング大会で日本代表としてアメリカへ派遣されますが、今年度も三年生の小田島藤吉君(燕市)が巻農高から十八人の日本代表になりました。現在二十八人の部員が、三十九年以來顧問の橋本先生の指導の下で日本一をめざして練習中です。 橋本先生は、「レスリングは闘争心のスポーツ。ガッツです。この学校にも素晴らしい素質の生徒はいっぱいいます。もし、大学へ進学していったら、もう二人はオリンピックに行くって話して話しています。」

やり方次第で 金色銀色にもなる



山川豊昭さん (25歳、越前浜)

山川さんは、五十五年卒業して、すぐに家の農業に従事。現在は両親と昨年五月に結婚したばかりの奥さんと、四人で三百十五坪の畑と五十五坪の田を耕作しています。すいかとチェリーリップ、長いものが中心です。 「三年の夏休み約二週間、希望して北海道江別市へ酪農研修に行ったのが一番の思い出です。朝五時

に起きて百頭の牛の乳しぼり、長さ八百メートルもあろうもろこし畑の草とりなど夜の九時半くらいまできつい仕事でした。帰る二日前に大腸カタルになって、十日間は体調が不十分。本当は園芸科に進むべきだったのに、農業科で稲作を習ってしまった。それに酪農実習も畑違いだったけど、いろんなものを見て触れて、今では大変な

になったと思っっています。地域を代表するような農家の長男が多くて、個性的な人ばかりで楽しい学校生活でした。卒業生が割と地元に残るし、上下のつながりもある。農業は体がよくなって、きたないものというイメージを持つ人もいなくて、自分がやり方次第で金色にも銀色にもなります。とにかく面白い。誇りを持ってやろう。」

町の数字一口メモ -14.3℃

昭和42年以降の最低気温で、観測日は53年2月17日。2月の最高気温は54年2月21日の19.2℃。その差は34.5℃(資料：県農業大学校)

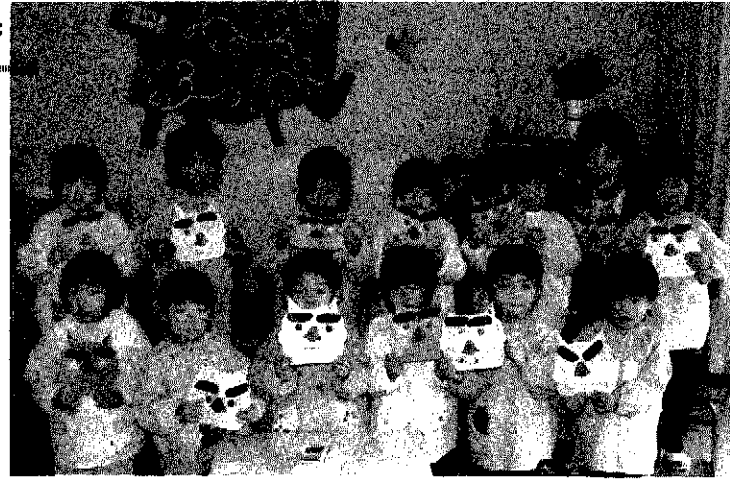

鬼の鬼だよ
めぐみ保育園(泉照草園長、六十八人)では一月二十七日、鬼のお面作りをしました。こわそうな鬼、キン肉マンのような鬼、いろいろできました。

でも、かぜで二十人のお友達が休み。鬼の顔もさびしそう。

写真ニュース
あなたの情報をお待ちしています。☎73131へ

外鬼は内高
漆山宗覚寺で豆まき

宗覚寺(漆山四ノ丁)の豆まきに今年から赤鬼と青鬼が登場。三日の節分は久しぶりの雪化粧でした。本堂には二百人余りの老若男女が集まり熱気でムンムン。手作りの面と金棒姿の鬼には節分会(田辺茂会長)の役員が扮した十二人の年男が「内高不況の鬼は外」とばかりに豆を投げました。

歓声上げて突ボーゲン

町民スキー教室

「キャー、曲がれない」という叫び声が今にも聞こえてきそうなお母さんのボーゲン姿。一日、塩沢町一本杉スキー場で町民スキー教室があり、八十七人がソリ遊びから上級クラスに分かれて、スキー連盟の達人たちから楽しく指導してもらいました。腕(脚?)前もぐんと上がり、ゲレンデは歓声でいっぱい。



61年火災・救急白書

(管内)は湯東村も含む



8,400万円が灰に
638件 救急出動

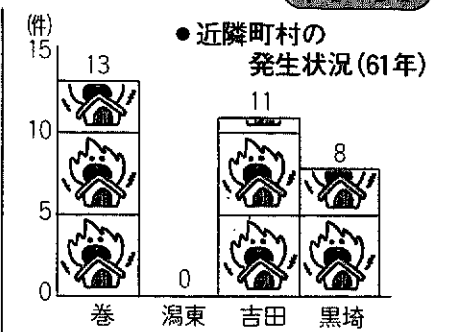
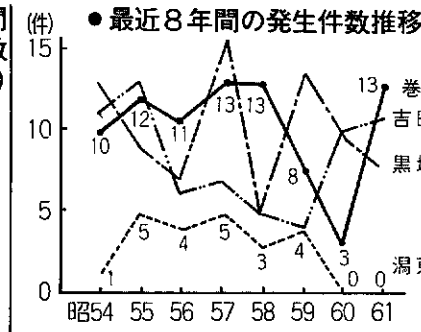
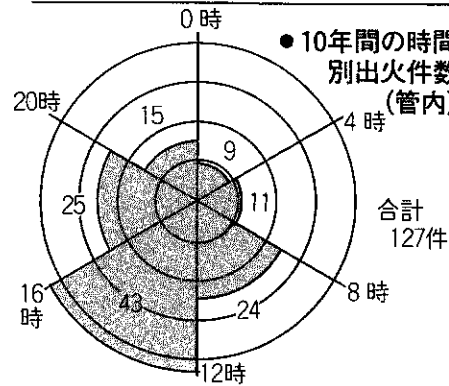

61年時間別出動件数の割合(管内)

時間	件数	割合
16~20時	25	25.1%
12~16時	21	21.0%
8~12時	19	19.1%
20~24時	24	17.4%
0~4時	9	9.4%
4~8時	8	8.0%
合計	638件	

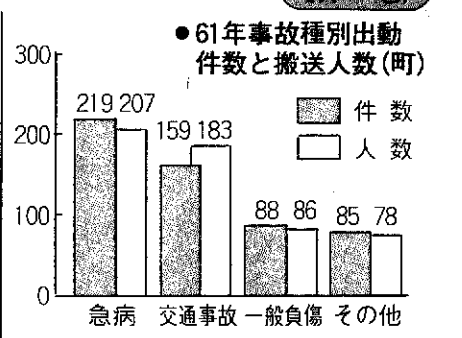
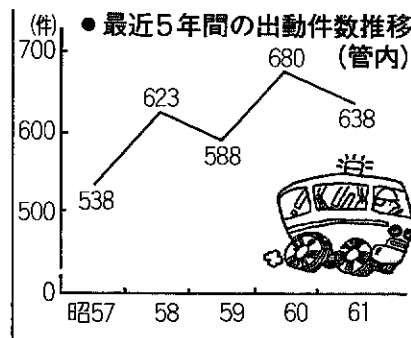

健康づくり教室 32地区で開設 長生きのポイント指導

健康の三要素は、①栄養②運動③保健的要素をとり入れた休養です。町では、正しいバランスのとれた食事の作り方と楽しく簡単な運動方法を身につけてもらおうと、全地区対象の健康づくり教室を二年前から始めました。今年も三十二会場、栄養士、保健婦、体育課職員などが指導にあたっています。献立での留意点はうす味、塩分控え目、緑黄色野菜(にんじん、ほうれん草、かぼちゃ等)を三食とること、運動の留意点は、自分の体力に応じて無理しないこと。

一月二十八日、参加した松野尾地区の皆さんにお話を伺いました。

うちの味
近嵐和子さん(新月)

海草は十分
大越静子さん(大原)

他人にも教えて
本間子ヨさん(松山)

軽くなった
山賀光枝さん(松野尾下組)

「農協婦人部でもうす味の指導をしています。みそ汁の塩加減も、今日作ったのとあまり変わらないと思います。」

「体が軽くなって、とても気持ちいい体操を教えてくださいました。割と体を伸ばしたりはしています。が、今度は子供と一緒にやりたい。」

「楽しい体操でした。無理しないで、できる時に少しでもやりたいです。ひっこみ思案で、来れない人にも教えてもらいたいですね。」

図書館の寄贈
公民館図書に役立ててほしいと今井甲子郎さん(東六区)が「超大国日本の挑戦」ほか七十二冊を寄贈してくださいました。どうもありがとうございます。

健康は 町の繁栄 我が家のほこり

国民年金のはなし

その3

サラリーマンの奥さんには?

問 サラリーマンの妻が今まで国民年金に加入していなかった人の年金はどうなりますか。

答 以前任意加入であったサラリーマンの妻が国民年金に強制加入することになったのは昭和六十一年四月一日(年金法改正施行日)からです。従って、施行日に六十歳未満の人は、六十五歳から自己名義の老齢基礎年金をもらえます。施行日前から既に任意加入していた人は、その期間が当然老齢基礎年金額の計算に含まれますので、任意加入期間がある程度長ければ、当初からそれなりの水準の年金額が支給されます。

しかし、年齢が高く、国民年金にそれまで加入していなかった人は、新制度での加入期間が短かいので、金額は低くなってしまいます。その人たちのために振替加算という制度があります。

これは、サラリーマンの妻がもうらう老齢基礎年金に加算されるものです。具体的には、施行日に五十九歳の場合月額一万五千五百円(六十一歳価格)で以後年齢が一つ少なくなるごとに漸減し、施行日に二十歳未満(四十一年四

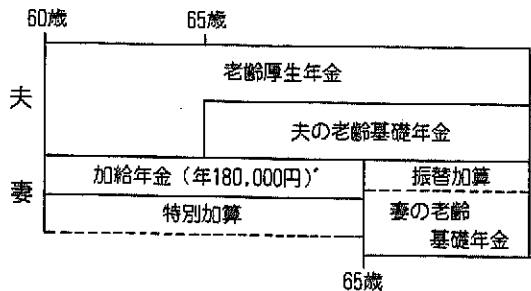

☎73-3600 町のお知らせ、休日救急病院などの問い合わせは、広報まきテレホンガイドを。



4年目迎えた子供将棋教室 ～講師は6人 ボランティア～

毎月第一、第三日曜日午前九時、少年棋士二十三人が公民館の和室に集合、熱心に将棋を指します。年間を通しての子供向けの将棋

教室は県内でも珍しいそう、五十八年十二月から続いています。棋力を向上させることのほかに、思考力・忍耐力・集中力・礼儀作法なども身につけ、少女少女の非行防止の目的もあります。最初からのメンバーも五人います。将棋歴数十年以上という六人の講師はもう三年以上もボランティアで、貴重な日曜日の午前を指導の時間にあてています。上野伸一さん(三区)、笹口信雄さん(松野尾組)、笹川龍一さん(赤嶺)、塩谷晴一さん(十区)、宝輪虎雄さん(四区)、伝川末吉さん(十三区)は口をそろえて「好きでなければ続きません」。

うぶごえ (昭和61年12月21日～62年1月20日届出)

名	前	出生月日	保護者	区	名
内藤	文恵	12. 9	美智哉	東	上
竹内	千直	12.10	栄二	桔梗	汰
石井	直	12.12	健	東	6
渡邊	憂	12.13	光浩	東	6
山本	拓	12.15	英喜	下	和
服部	幸	12.15	清彦	東	6
土田	幸	12.16	真清	12	堀山
岡島	直	12.16	与志	堀山	団地
中野	直	12.22	稔	東	6
小山	留	12.22	直義	四	郷
山賀	星	12.24	等	松野	尾下
岩波	恭	12.25	則夫	鷲	赤
吉木	高	12.27	正幸	1	四
平原	祐	12.28	喜興	ツ	郷
花岡	祐	12.29	與	馬	堀
本間	由	12.30	新	松	竹
小林	美	12.31	道夫	竹	野
星野	真	1. 1	文雄	1	1
佐藤	壮	1. 3	文夫	1	1
五木	与	1. 4	修一	松	13
小林	里	1. 5	三春	4	7
野端	樹	1. 6	真	7	越
山田	穂	1. 7			
小川	香	1. 8			

おくやみ (昭和61年12月21日～62年1月20日届出)

名	前	死亡月日	年齢	区	名
樋口	弘雄	12.20	75	竹	野
玉木	キミ	12.21	81	竹	野
高野	恵子	12.22	26	松	野
内藤	司郎	12.27	70	堀	山
桶谷	チャウ	12.29	75	白	寿
内藤	トセ	12.29	88	11	庄
田中	ツイ	12.29	77	5	区
遠藤	サワ	12.30	84	五	ケ
佐藤	トラ	1. 1	75	角	田
池尾	三千	1. 2	69	白	寿
本間	正子	1. 3	60	9	庄
小栗	出治	1. 4	55	大	原
本林	清雄	1. 5	71	峰	岡
武間	由雄	1. 5	61	松	山
本石	キヨ	1. 6	94	白	寿
本間	太二	1. 6	69	白	島
佐藤	キミ	1. 8	72	10	区
佐藤	喜四	1. 9	79	1	区
早見	伊作	1.12	78	越	前
樋浦	キト	1.15	85	葉	蒼
久保	田直	1.15	92	鷲	ノ
阿部	耕司	1.18	70	竹	野
石田	明イ	1.19	59	角	田
山田	キ	1.19	78	東	6

郵便の不在者投票申請は早めに……

統一地方選挙が本年四月に予定されていますが、身体の不自由な人のため、自宅で投票できる「郵便による不在者投票」の制度があります。郵便による不在者投票を希望する人、または郵便投票証明書書の期間が満了している人は早目に選挙管理委員会へ申請してください。なお、郵便による不在者投票のできる人は、下表のとおりです。県知事の証明を受けようとする人は、役場社会課を通じて、早めに証明願いを請求してください。

障害の範囲	障害の程度														
○身障者手帳をお持ちの方で……	<table border="0"> <tr> <td>両下肢障害</td> <td rowspan="2">} 1紙または2級</td> <td rowspan="4">} である者として記載されている人</td> </tr> <tr> <td>体幹の障害</td> </tr> <tr> <td>移動機能を障害</td> <td rowspan="2">} 1紙または3級</td> </tr> <tr> <td>心臓障害</td> </tr> <tr> <td>じん臓障害</td> <td rowspan="2">} 3級</td> </tr> <tr> <td>呼吸器障害</td> </tr> <tr> <td>ぼうこう障害</td> <td></td> </tr> <tr> <td>直腸障害</td> <td></td> </tr> </table>	両下肢障害	} 1紙または2級	} である者として記載されている人	体幹の障害	移動機能を障害	} 1紙または3級	心臓障害	じん臓障害	} 3級	呼吸器障害	ぼうこう障害		直腸障害	
両下肢障害	} 1紙または2級	} である者として記載されている人													
体幹の障害															
移動機能を障害	} 1紙または3級														
心臓障害															
じん臓障害	} 3級														
呼吸器障害															
ぼうこう障害															
直腸障害															
○県知事が証明した人	障害の程度が上記に該当する人														
○戦傷病者手帳をお持ちの方で……	<table border="0"> <tr> <td>両下肢障害</td> <td rowspan="2">} 特別項症から第2項症</td> <td rowspan="4">} までである者として記載されている人</td> </tr> <tr> <td>体幹の障害</td> </tr> <tr> <td>心臓障害</td> <td rowspan="2">} 特別項症から第3項症</td> </tr> <tr> <td>じん臓障害</td> </tr> <tr> <td>呼吸器障害</td> <td></td> </tr> </table>	両下肢障害	} 特別項症から第2項症	} までである者として記載されている人	体幹の障害	心臓障害	} 特別項症から第3項症	じん臓障害	呼吸器障害						
両下肢障害	} 特別項症から第2項症	} までである者として記載されている人													
体幹の障害															
心臓障害	} 特別項症から第3項症														
じん臓障害															
呼吸器障害															
○県知事が証明した人	障害の程度が上記に該当する人														

町選挙管理委員会

広報 まきお知 せ 版

1987.2.10

発行/新潟県巻町 編集/企画課 ☎72-3131 毎月2回 10日・25日発行

No.46

心身障害者扶養共済に新規加入する人(大正十年四月一日〜十一年四月一日生)は三月中に申し込みを、詳しくは社会課へ。

納税相談の日程

月日(曜)	対象地区	会場	時間
2.27(金)	四ツ郷屋	四ツ郷屋分館	10:00~16:00
	五ヶ浜	ふるさと会館	10:00~14:00
3.2(月)	角田浜、越前浜	巻町農協角田支所	9:30~16:00
3(火)	松野尾(浦組、下組、前組、町組、興業1、興業2)	巻町農協松野尾支所	9:30~16:30
4(水)	新月、大原、松山	巻町農協峰岡支所	9:00~16:30
5(木)	竹野町、前田、仁箇、布目、稲島、伏部		
6(金)	松郷屋、平沢、福井、峰岡、舟戸、上木島、下木島、鷲ノ木、天神町	福木岡農協	9:00~16:30
7(土)	漆山1~8の丁、東町	巻町農協漆山支所	
9(月)	瀧頭、桜林、栄町、並岡、馬堀(上組~中組)		
10(火)	馬堀(高畑~西下組)、河井、柿島、山島	役場3階大会議室	9:00~17:00
11(水)	五・二地区		
12(木)	1~3区、赤鎗		
13(金)	東6区、11~13区、堀山団地、グリーンハイツ、桔梗ヶ丘		
14(土)	4~10区		
16(月)	町内全域		



▲昨年の相談の様子

いよいよ所得税、住民税、事業税の確定申告をする時期です。町では、納税相談日までに「住民税申告用紙」を皆さんのご家庭へ郵送します。昨年中の所得金額

を計算し、二月二十七日から三月十六日までに正しい申告と納税をしてください。なお、納税相談は地区ごとに決められた会場へおいでください。

いよいよ確定申告

納税相談は27日から



洋らん講習会

公民館と巻町の緑と土に親しむ会では「洋らんの栽培と鑑賞」のテーマで講習会を開きます。と き 二月十七日(日)午前十時から十一時三十分まで ところ 巻町公民館五階小ホール 講師 小原康宏さん(竹野町)、小原康作さん(分水町)

ファミリースキー教室

22日・五日町

巻スキー連盟では、第三回ファミリースキー教室(巻スキー協会主管、教育委員会後援)を開きます。初心者でも安全で正しい技術を少しでもマスターできるように当日は協会役員が指導します。と き 二月二十二日(日)午前六時四十分、役場正面玄関前集合 ところ 南魚沼郡六日町五日町スキー場 ☎02577⑥2132 定員 先着八十人 参加費 大人三千五百円、小中学生二千五百円、幼児五百円(交通費、傷害保険) 申し込み 二月十六日(月)までに参加費を添えて、体育課 ☎723131、竹部則雄(東六区) ☎722103、小川洋一(九区) ☎722883へ。

職務で死亡した商船員の遺児(高等学校を通常の期間で卒業するまで)に援護金を支給。1人1か月6,000円。詳しくは(財)日本殉職船員顕彰会(千代田区麹町4-5海事センタービル内☎03(234)0662)



16~28日

町民生活カレンダー

時間
 会場
 対象者
 参加費

16月	●昭和61年度分所得税の確定申告（3月16日まで）	23月	●健康づくり教室五部落9：30～15：00葉書場研修館
17火	●町立病院小児科午後休診 ●1歳半児健診60年7月生まれの幼児13：30集合役場3階大会議室	24火	●町立病院小児科午後休診 ●9・10か月児健診61年4・5月生まれの乳児13：30集合役場3階大会議室
18水	●健康づくり教室五ヶ浜9：30～15：00ふるさと会館	25水	●町立病院小児科午後休診
19木	●心配ごと相談10：00～15：00役場1階相談室 ●作業停電12区（旧鎧淵地区）10：00～12：00 ●町立病院小児科午後休診 ●3・4か月児健診61年10・11月生まれの乳児13：30集合役場3階大会議室	26木	●心配ごと相談10：00～15：00役場1階相談室 ●町立病院小児科午後休診
20金	●健康づくり教室松野尾9：30～15：00巻町農協松野尾支所	27金	●消費生活苦情相談13：30～15：30役場1階相談室 ●乳房相談会9：00～11：30役場3階大会議室
21土	●休日救急当番医〔外科〕本間医院（分水町）972350〔内科〕西川医院926066 ●休日営業スタンド加藤油店巻北、キースタンド国道、青柳石油巻、ヨネヤ松野尾 ●和紙おひな様づくり講習会9：00～13：00巻町公民館2階研修室親子一組500円 ●洋らん講習会10：00～11：30巻町公民館3階小ホール	28土	●春の全国火災予防運動（3月13日まで） ●納税期限（固定資産税第4期）
22日			

赤ちゃんの健康のために



ところ：役場3階大会議室
 集合：午後1時30分

母子手帳をお持ちください

◇1歳半児健診（内科・歯科検診）

対象 60年7月生まれの幼児
 と き 2月17日（火）

※昼食後は歯を磨き、以後何も食べさせないでください。

◇3・4か月児健診（内科・先股脱検診）

対象 61年10・11月生まれの乳児
 と き 2月19日（木）

◇9・10か月児健診（内科検診）

対象 61年4・5月生まれの乳児
 と き 2月24日（火）

まさかのために交通共済

1日1円で100万円の見舞金

新潟県交通災害共済組合では、万一の交通災害のために、一人年会費三百五十円で、最高百万円（死亡）までの見舞金を支給します。

二月中旬から三月上旬にかけて区長さんを通じて六十二年度の加入申し込み証を配ります。現金を添えて申し込んでください。三月三十一日まで申し込むと四月一日から一年間有効です。四月以降の中途加入でも同額で納入の翌日から共済期間が始まります。

現在町内の加入者は二万五千九十六人（約八八％）。継続の申し込みを忘れないでください。なお、見舞金の請求期間は、交通災害のあった日から一年以内です。詳しくは役場環境課へ。

今月の納税

固定資産税 第四期
 納期限 二月二十八日
 期限内に納入するようにご協力ください。

昭和62年度

固定資産税台帳の閲覧

と き 三月一日（月）～二十七日（土）、午前八時～午後五時（土曜日は正午まで）
 ところ 役場環境課