

広報 まき

1983
10 / 25

第422号

発行 / 新潟県巻町 編集 / 企画課 毎月2回 10日・25日発行

防火を 呼びかける 十三和会が夜回り

十三区の「十三和会」とみわかい」では、毎月三・十三・二十三の三日の夜、三班に分かれて昔ながらの「夜回り」をしています。同会は、増え続ける区内住民の親睦を図り連帯意識を高めるため今年二月に結成されました。

夜回りは、ちようちん、拍子木、鐘を持った五人一組が、静まり返った区内を「火の用心、火の用心」と、防火意識の高揚を呼びかけて巡回します。

今月二十六日から県下一斉秋の火災予防運動です。朝晩冷えこんで火の恋しくなる季節、火気の取扱いは十分注意しましょう。



人口 29,213(+6)

男 14,289(+1)

女 14,924(+5)

世帯数 7,510(+5)

9月30日現在

()内は前月比

町政発展の功労者

三十六人、三団体を表彰

町では「善町ほう賞案例」に基づいて、町政発展等に功労のあつた三十六人、三団体の方がたを表彰します。

表彰式は、十一月十一日(金)午前十時から文化会館大ホールで行います。一般の方もどうぞご来場ください。

(敬称略)

〔行政功勞〕

- 河村大伴(五十九歳・松山新田) 町農業委員を六期(十八年間)務め、農地行政と農業振興に貢献されました。
- 高杉嘉蔵(七十歳・四ツ郷屋) 町議會議員を四期(十六年間)務め、地方自治発展に貢献されました。
- 故・佐藤吉之助(二区) 町議會議員を十七年(一月間)務め、地方自治発展に貢献されました。
- 小林平(六十一歳・東町) 東町区長十二年間、町農業委員(九年間)、分館長十二年間など、地方自治発展に貢献されました。

〔産業振興〕

- 参町農協婦人部(中野ヨシ代表部員千五百五十名) 昭利四十八年発足以来、地域リーダー養成、産物販路拡大などに取り組み、農村生活の改善に貢献しました。
- 出穂(いづほ)グループ(石川ヨシ代表、会員10人) 昭利四十二年若妻グループとして発足、豊かな農家と地域づくりに貢献しました。

〔教育振興〕

- 鈴木三郎(七十二歳・松野尾) 社会教育委員、青少年問題協議会委員、郷土資料館運営委員などを務め、社会教育の振興に貢献しました。

〔治山治水〕

- 佐藤重太郎(八十五歳・濁頭) 濁頭耕地六十二畝の水廻りを、三十年にわたって務められ、治水事業に貢献されました。

〔土地改良事業〕

- 長谷川誠喜(六十一歳・栄町) 昭利四十年西浦原土地改良区栄町工区設立以来、副委員長、委員長を務め、土地改良施設の維持管理に貢献されました。

〔体育の向上〕

- 山本大介(十五歳・角田浜) 西中学校陸上クラブに所属、今年度巻郷、郡、県大会、北信越大会で優勝、全国大会でも優秀な成績を残しました。

〔保健衛生の向上〕

- 北沢公敏(四十九歳・五区) 旧漆山中学校の校医を十五年間務め、生徒の歯の健康管理に貢献しました。
- 大越健治郎(六十二歳・九区) 昭利四十八年から、老人クラブを中心とした「老人の健康づくり運動」のため、率先して講演や健康管理に尽くし、保健衛生の向上に貢献されました。

〔模範行為〕

- 田辺三代喜(五十六歳・漆山) 亀山謙以智(六十五歳・漆山) 漆山住吉揚水機場脇で五十六年と五十七年の二度にわたり人命救助されました。
- 石田新一(六十二歳・松山新田) 今年九月、遮断機が降りた巻中、央踏切りで、泣いている二人の幼児を列車通過前に救助されました。
- 石川光子(四十四歳・河井) 三人の重度聴覚障害の子供を厳しく教育し社会へ送り出すとともに、一年間だった重度障害児保育を二年・三年間にする運動に活躍貢献されました。

〔巻町最高令者〕

- 雨木シカ(九十九歳・濁頭) 十一月十七日で百歳を迎える町内最高令者です。

〔私財寄付〕

- 寺尾清以知(七十五歳・東六区) 町へ二十万円を寄付されました。
- 竹内政栄(六十四歳・七区) 大正から昭和初期に毒消しなど薬袋の印刷に使われた凸版(とっぱ)を町郷土資料館へ寄付されました。
- 小泉孝(七十四歳・上越市) 故平野秀吉氏(町出身の教育者、国文学者)が、著わされた全訳万葉集昭和略解の稿本などを一括、葉集昭和略解の稿本などを一括、

を町郷土資料館へ寄付されました。

漆山の出穂(いづほ)生活改善グループ(石川ヨシ会長ほか九名)が先月二十日、東京で行われた生活改善実行グループ表彰で優秀賞(農産園芸局長賞状授与)を受けました。

この表彰は毎年、各都道府県から農林水産地域で優れた実績をもつ生活改善実行グループを表彰し

出穂グループが優秀賞 16年間の農村婦人活動をたたえる



長谷川町長に受賞の喜びを語るグループのメンバー

以後、今日に至る十六年間の出穂(いづほ)生活改善グループの現地指導会・冬期間のスライド学習から始まり、稲作から畑作へ幅を広げ、水田単作の地区で枝豆・いちごの共同出荷をはじめのまに、なりました。



グループの活動は、なんでも話し合うことから始まります。

農産加工品は好評です。今年五月には、減反田後地利用で、出穂と同じような目的、経過で誕生した若草グループといっしょに幼稚園児たちのレクリエーション農園を始めました。



新鮮な材料を使ったおにぎりは、「かあちゃん」の味と好評。

これまでも育児・家事・農作業の改善を主に行ってきた出穂グループのメンバーは今、専業主婦の立場から「地域の農業を守る一方、後継者の育つ明るい生活環境づくりに一層努め、新たな気持ちでこれからの生活設計を行おう」と誓いあっています。

原子力1年間の主な動き (57年10月~58年10月)

月 日	説 明
57.10.19	九州電力(株)が玄海原子力発電所3・4号機(PWR、出力各118万kw)の原子炉設置許可申請書を通産省に提出。
11. 9	通産省が中国電力(株)の島根原子力発電所2号機(BWR、出力82万kw)の安全審査を終了し、原子力委員会と原子力安全委員会に第2次審査を諮問。
11.18	四国電力(株)の伊方原子力発電所3号機(PWR、出力89万kw)の設置に係る通産省主催の第1次公開ヒアリングが開催。 中部電力(株)が浜岡原子力発電所3号機(BWR、出力110kw)の建設に本格着工。
11.25	原子力安全委員会が第2次公開ヒアリングの実施方法の改定について、直接住民意見聴取のほか文書による意見聴取を採用することを正式決定。
58. 1.23	原子力安全委員会が東京電力(株)の柏崎刈羽原子力発電所2・5号機(BWR、出力各110万kw)の増設について、文書方式採用による初めての「地元意見を聴く会」(第2次公開ヒアリング)を新潟県庁で開催。
3.18	第91回の電源開発調整審議会で四国電力(株)の伊方原子力発電所3号機(PWR、出力89万kw)の着手を決定。
4.25	原子力安全委員会が東京電力(株)の柏崎・刈羽原子力発電所2・5号機の増設について、安全審査の結果妥当なものと認め通産大臣に答申。
5. 6	通産省が東京電力(株)の柏崎・刈羽原子力発電所2・5号機の原子炉設置を許可。
5.13	中国電力(株)の島根原子力発電所2号機の増設に係る原子力安全委員会主催の第2次公開ヒアリングが13・14の2日間反対派団体が初めて参加し、松江市の県立武道館で開催。
6.23	東京電力(株)の福島第二原子力発電所2号機(BWR、110万kw)が試運転を開始。
9.12	原子力安全委員会が中国電力(株)島根原子力発電所2号機の増設について、安全審査の結果妥当なものと認め通産大臣に答申。
9.22	通産省が中国電力(株)の島根原子力発電所2号機の原子炉設置を許可。
10. 4	通産省が北海道電力(株)の泊原子力発電所1・2号機(PWR、出力各57万9千kw)の安全審査を終了し、原子力委員会と原子力安全委員会に第2次審査を諮問。

原子力用語解説

- 原子力3原則 原子力基本法第2条に、日本の原子力研究、開発、利用は「民主的な運営の下に自主的にこれを行うものとし、その成果を公開し……」と規定されている。この民主・自主・公開の3つの原則を「原子力3原則」という。
- 宇宙線 地球の外部から非常に速い速度で地球上に飛びこんでくる放射線。
- 原子炉 制御された核分裂連鎖反応を持続することのできるよう核燃料その他を配慮した装置。
- 核分裂 核反応(原子核相互または原子核と中性子や陽子などの素粒子との衝突によって生ずる現象の総称。)の一種で、重い原子核が2つの原子核に分裂する現象。このときに大きなエネルギーが発生する。
- 自然放射能 宇宙線及びウラン、ラジウムのような自然界にある放射性元素がもつ放射能をいう。
- 軽水炉 軽水(普通の水)を減速材及び冷却材に使う形の原子炉をいい、沸騰水型(BWR)と加圧水型(PWR)がある。

~10月26日~20周年を迎える

原子力の日



原子力平和利用の推進のためにひろく国民一般の原子力についての理解と認識を深めることを目的として、昭和三十九年七月三十一日、閣議了解により、毎年十月二十六日を「原子力の日」として制定されてから今年で二十回目を迎えました。

毎年この日を中心に原子力に関連した広報や各種の行事が全国的に実施され、原子力平和利用の発展に寄与することとしています。

「原子力の日」として十月二十六日を選んだのは、この日が、日本が国際連合の関係機関である国際原子力機関への加盟を昭和三十一年に決定した日であるとともに日本原子力研究所の動力試験炉が昭和三十八年の同じ日にわが国で初めて原子力による発電に成功した日であるからです。

原子力発電の燃料であるウランが核分裂によって大量のエネルギーを出すということが発見された

のは、今から四十年ほど前のことですが、最初の利用は不幸なことに第二次世界大戦における軍事利用でした。戦後、世界の先進国では、このエネルギーを発電などに利用する研究を進めてきました。日本もエネルギー資源を確保し、学術の進歩と産業の振興を図り、人類社会の福祉と国民生活の水準向上に寄与するという平和目的に限って原子力の研究、開発利用を推進してきました。

この間に、石油代替エネルギーの役割を担う原子力発電をはじめ医療や農業、工業などの各方面で広く利用され、わが国の原子力開発利用は着実に進展し、今では私たちの生活にも密接にかかわっています。

現在、わが国の原子力発電は、商業用で二十四基が運転されており、合計出力は、七・七万七千キロワットで、全発電設備の約十二パーセントにあたり原子力発電の規模としてはアメリカ、フランス、ソ連に次いで世界で四番目に位置しています。

また、原子力発電は、昭和五十七年度の総発電量の約二〇パーセントを占めるまでになっています。町では今回、原子力発電についてのご理解を深めていただくために、別にハンフレットを作成し配付しましたのでごらんください。

昭和57年度の原子力発電所の運転実績 (上段は時間稼働率[%] 下段は設備利用率[%] 単位: 発電時間(H) 発電電力量(千kw))

発電所名	型式	認可出力(万kw)	稼働時間	発電電力量	%	発電所名	型式	認可出力(万kw)	稼働時間	発電電力量	%
東海	GCR	16.6	7,295	970,570	83.3 66.7	美浜1号	PWR	34.0	206	42,781	2.4 1.4
東海第二	BWR	110.0	5,177	5,547,845	59.1 57.6	〃2号	〃	50.0	4,629	2,239,640	52.8 51.1
敦賀1号	〃	35.7	5,286	1,745,638	60.3 55.8	〃3号	〃	82.6	7,349	5,933,699	83.9 82.0
福島第一1号	〃	46.0	5,103	2,166,546	58.3 53.8	高浜1号	〃	82.6	4,631	3,738,111	52.9 51.7
〃2号	〃	78.4	7,468	5,492,589	85.3 80.0	〃2号	〃	82.6	7,331	5,915,380	83.7 81.8
〃3号	〃	78.4	3,820	2,790,883	43.6 40.6	大飯1号	〃	117.5	6,076	6,979,160	69.4 67.8
〃4号	〃	78.4	5,775	4,341,174	65.9 63.2	〃2号	〃	117.5	5,802	6,499,825	66.2 63.1
〃5号	〃	78.4	5,789	4,259,634	66.1 62.0	島根1号	BWR	46.0	5,499	2,486,928	62.8 61.7
〃6号	〃	110.0	6,420	6,775,240	73.3 70.3	伊方1号	PWR	56.6	6,662	3,704,427	76.1 74.7
福島第二1号	〃	110.0	8,304	8,957,420	100 98.1	〃2号	〃	56.6	7,677	4,329,330	87.6 87.3
浜岡1号	〃	54.0	6,351	3,305,080	72.5 69.9	玄海1号	〃	55.9	6,103	3,331,148	69.7 68.0
〃2号	〃	84.0	6,597	5,300,805	75.3 72.0	〃2号	〃	55.9	8,372	4,594,820	95.6 93.8
合計又は平均								1,717.7	143,722	101,448,673	68.5 67.6

(注) 1. GCR: ガス冷却炉 BWR: 沸騰水型軽水炉 PWR: 加圧水型軽水炉 ※資源エネルギー庁資料による。

2. 時間稼働率 = $\frac{\text{稼働時間数}}{\text{暦時間数}} \times 100(\%)$ 設備利用率 = $\frac{\text{発電電力量}}{\text{認可出力} \times \text{暦時間数}} \times 100(\%)$

3. 福島第二1号(57年4月20日運転開始)は、運転初年度にあたり、運転以降の暦時間数に基づく時間稼働率、設備利用率を計上してある。



中学校ホッケー新人大会

四月開校と同時に誕生した東・西両中学校のホッケー大会が6日東中学校グラウンドで行われました。両校とも始めてスティックを握ってから半年とは思えない好試合を展開していました。



これなあ〜に……
タコの足、集めたトウモロコシ、それともザクロの輪切り……どれも違います。これは角田山頂のトイレ軒下でできた直径約四十センチのスズメバチの巣、登山者の安全を守るため十月五日夜間、八子が寝静まったころを見はからって取りました。



町のすな

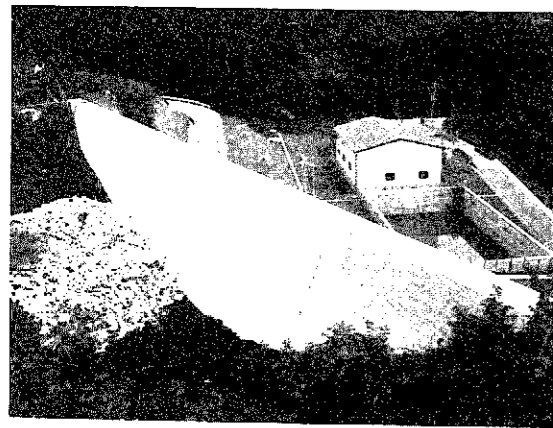

最終処分場の業務が本格化

年々、増え続ける燃えない廃棄物を処理するために建設が進められていた「福井一般廃棄物最終処分場」の竣工式が8日午前、町営体育館で行われ、町長はじめ関係者らが本格的な業務の開始を祝いました。



第18回全国民謡唄まつり

毎年、老人たちが楽しみにしている、全国民謡唄まつりが、10日、町社会福祉協議会、新潟耀峰会の主催で開かれました。

プロの民謡が生で聞ける唄まつりに会場の町営体育館は約1,000人の老人たちで賑わっていました。



さつまいもの山に大喜び
十四日、堀山地区内のレクリエーション農園では、赤や白の帽子をかぶった長くつばぎの園児たちが一生懸命にも掘りをしました。これは、今年五月に植えつけたさつまいもで、チビツ子たちは顔に汗して悪戦苦闘。掘り出したおいもの山に喜びの声をあげていました。



一般大衆に大好評

安い安い、消費者協会巻支部主催の不用品即売会は、家庭での不用品を安く手に入れることができると大好評。今年は462点の品物が並べられましたが、午前10時の開店から約1時間で、一部衣料品を除く全商品が売り切れました。



ツポ



第1回新潟マラソン大会

10日体育の日に行われた第1回大会は、738人が参加、マラソンには少し暑過ぎるなか、町内を通るシーサイドラインで健脚を競いました。(四ツ郷屋地内の5ヵ所地点で)

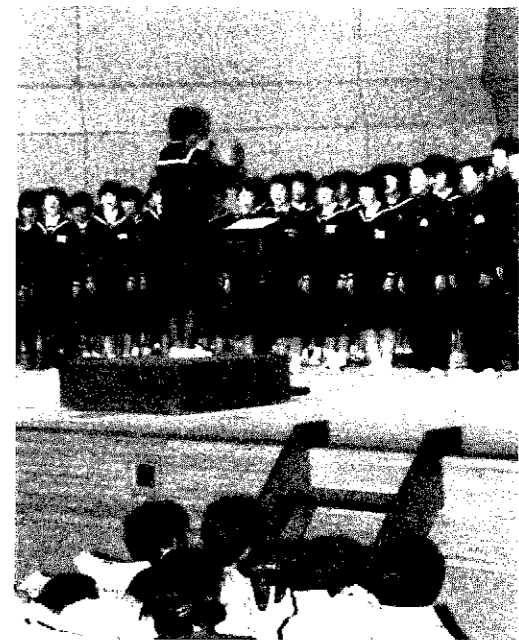

月すばらしいハーモニー
第三回町小中学校音楽祭が十月六日午後、文化会館で開かれました。県芸術祭合唱の部で理事長賞を受けた関屋中学校を招いて開かれた音楽祭、各校とも特訓の成果を十分発揮してすばらしいハーモニーを聞かせてくれました。



十三区では、青少年の健全育成に地域ぐるみで取り組もうとミニ集会を開催して二年目になります。十月八日夜、十三区集会所で開かれた集会では、万福寺(仁箇)の服部泰舟住職を講師に招いて「しつけの土壌」というテーマで講演を聞きました。

「人間は出会いによって成長する、現代は忙しすぎて出会いが粗末になっていて、心のゆとりが忘

れられている」、「大人は言葉でばかり、しつたり、教えようとしますが、子どもは親のしぐさ、後姿を見て育つ」。

また「下農は雑草をつくる、中農は作物をつくる、上農は土壌(土)をつくる」とたとえ、親の行動で子供が変わり、親と子のふれあい非常に大切だと語りました。

最後に、服部住職は人と人との協力性について、「耐え忍ぶ心、反省の心を持ち青少年健全育成の波紋を地区から全町に広げてほしい」と話しました。

集まった人たちは、住職の論(さ)と一すような話に、熱心に聞き入っていました。

この集会に出席した、青少年育成委員会の杉山会長は「町民会議では、町を五支部(巻、漆山、峰岡、松野尾、角田地区)に分けて地域ぐるみの運動を実施しているが、巻地区ではまだ活動が弱い、十三区のみさんの活動を巻地区の活動につなげてほしい」と要請

13区で青少年育成ミニ集会

すこやかな成長を願って

青少年の非行化は、社会的な問題で、非行化を未然に防ぎ、健全育成をすすめるためには、地域で生活する皆さんの意識高揚が大切です。

子供たちが心身ともに健全に育ち、明るい住みよい社会を築くために、私たち一人ひとり地域一休となってこの問題に取り組ましよう。



福祉のあり方を求めて

巻町で郡社会福祉大会開催



西蒲原郡社会福祉大会が郡社会福祉協議会と巻町社会福祉協議会の主催で、十月七日、文化会館・公民館を会場に約四百人が参加して行われました。

この大会は郡内十一カ町村持ち回りで、毎年行われており、三十三回目の今年、巻町で行われたものです。

大会は午前中、青少年健全育成・老人福祉・身体障害者の福祉・精神薄弱者の福祉・児童福祉・母子福祉をそれぞれのテーマとした六つの分科会で研究討議を行い、午後からは全体会議で、各分科会の報告と熱心な意見交換が行われました。

全体会議では、寝たきり老人や重度障害者を抱える家庭のせつなさを話す人もあり、参加者たちはあらためて福祉の重要性を確認していました。

このあと式典に入り、大会会長(小林貫以智湯東村長)のあいさつ、長谷川町長の歓迎のことばに続いて、福祉事業に尽力した方がたの表彰が行われました。

これからの福祉のあり方を追求していくためのこの大会、福祉関係者以外の参加者がまだまだ少ないこともあって、「一般住民を交えた取り組みが必要。福祉大会への参加を広く呼びかけてほしい。」などの声も聞かれました。

なお、町内で次の皆さんが表彰を受けました。(敬称略)

【民生委員として十年以上】 袖山常一郎

【町立以外の保育所職員(管理者を除く)として十年以上勤務】 八田宗子

【年内に満九十歳に達する者】 中村マキ、玉木ヨシ、畔柳リセ、加納タツ、石山一田辺サ、長谷川ミチ、鈴木オミ、佐藤徳治、斎藤藤四郎、町田ナカ、小林サヨ、石崎ミサ、若月トメ、小山マツ、鈴木スイ、遠藤佐太郎

巻町老人クラブ連合会(玉木久作会長)の結成二十周年記念大会が五日、町営体育館で盛大に行われました。

同連合会は昭和三十八年に、町内三十四の老人クラブが団結して結成され、以来二十年を迎えた現在では町内全域から四十一クラブ会員二千八百七十五名が加入しています。

大会は、四百人余りの会員が出席し、桜井重正副会長のあいさつに続いて長谷川町長はじめ来賓の祝辞が述べられ、十年以上にわたり老人クラブ会長を務めた方がたの、長年の功績をたたえて表彰が行われました。この日表彰を受けたのは赤縮長寿クラブ幸田久作会長(勤続二十年)はじめ、五部落長寿クラブ玉木久作会長(同十八年)、十一区長寿クラブ中原二郎会長(同十八年)、峰岡木寿クラブ青柳

二十周年記念大会開かれる 巻町老人クラブ連合会



巻老連の一層の発展を祈って乾杯

松平会長(同十二年)、一区長寿クラブ大岩佐治会長(同十一年)東六区長寿クラブ山田助蔵会長(同十年)の六人の方がた。

式典のあと、会場では祝賀会が開かれ、笠原儀式初代会長の首頭で乾杯、昼食を食べながら老連民謡クラブによる歌や踊りを楽しみ、会員相互の交流を深めました。

第32回特別展

＝良寛や江戸の大家が訪れた＝ 松野尾の文人墨客展

松野尾地区は、江戸時代の文化・文政期(今から約一五〇～一八〇年前)から良寛をはじめ、江戸の学者亀田鵬齋(かめだほうさい)や、画家谷文晁(たにぶんちよう)などの大家が訪れました。また、村でも庄屋の小出家、岩

崎家、中川家、山本家や、仙城院善正寺などには、自ら文雅(ぶんが)が詩や文章を作って味わう)を愛した人々がいて、来訪した大家を厚くもてなすと共に、近郷の文人と交遊を深めました。

とりの大原新田にも、学問に熱心だった山田家や、画家伊丹芳春がいました。

そして明治以降も、詩書、俳句短歌、画をたしなむ人が多く、その伝統が長く生きてきました。

このたびの特別展は、各家にのこされてきた学芸資料(三十余家の約七十点)の出品を願い、その歴史の跡をたどってみたいものです。

とき 11月3日(祝)～11月13日(日) 午前9時～午後4時30分 ※但し7日(月)は休館

ところ 郷土資料館 特別展示室 (巻町葉萱場)



伊丹芳春画

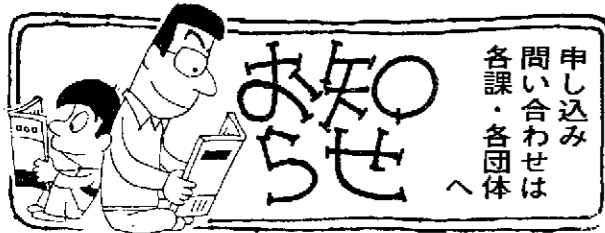

申し込み
問い合わせは
各課・各団体へ

税務課

年末調整説明会を開きます

昭和58年分源泉所得税の年末調整説明会が巻税務署の主催で開催されます。年末調整にあたり必要なことの説明があります。

と き 11月15日(日)午前10時から
ところ 公民館

公民館 ☎2-3329

青年県外研修生募集

と き 11月19日から21日(2泊3日)
と ころ 石川県
参加費 15,000円程度
申し込み 11月10日までに公民館へ

町民ダンスパーティー

と き 11月23日(水)勤労感謝の日
午後6時30分
と ころ 公民館小ホール
※11月9日(水)、15日(火)午後7時30分から公民館小ホールでダンスの練習をします。ふるって参加ください。

町民短歌会詠草募集

町民短歌会が11月20日(日)午後1時から公民館で行われますが、参加者と詠草を募集します。
詠 草 1首
あて先 7区・竹野福一あて
しめ切り 11月15日(火)

福祉年金証書(緑色の証書)

を交付します

8月に提出された福祉年金証書を次の日程で交付しますので、証書に使用している印鑑持参のうえ受け取りに来てください。
当日都合の悪い方は、10月29日(日)から住民課窓口で交付します。

◎日程表

と き	と ころ	対 象 地 区
10月25日(火)	9:00~9:30 湯頭分館	湯頭
	9:40~10:10 桜林分館	桜林
	10:20~11:00 並岡分館	栄町、並岡、上組、十二原、中組
	13:15~14:15 馬堀分館	河井、柿島、山島、高畑、下組、西下組
	14:30~15:30 漆山分館	漆山1~8の丁
	15:40~16:00 東町分館	東町

新潟労働基準局 ☎0252-66-3131

県内の最低賃金は、1日=3,151円(1時間=394円)に改正されました。

県オリエンテーリング協会 ☎02502-3-0589

東日本オリエンテーリング大会

健康・体づくり事業財団のオリエンテーリング大会が、全国から集まった1,000人以上の参加者で角田山麓の豊かな自然を舞台に行われます。

と き 11月13日(日)、受付…午前8時30分から10時30分(雨天決行)
と ころ 角田山麓一帯、集合・受付…巻西中学校(当日7時30分から9時20分まで巻駅前から直通バスを運転)
参加料 個人2,000円(パーティ(3~5人)1人200円)

新潟ボランティアビューロー ☎0252-43-4370

第4回 福祉まつり

「地域に広げよう福祉の心」をテーマに、ミニコンサートや、チャリティーオークション、ボランティア活動写真展などの内容で、福祉祭りが開かれます。

と き 10月30日(日)午前10時から午後6時
と ころ 新潟市北部相互コミュニティセンター(新潟市附船町1丁目)

地下水を使うには許可が

がいるのを知っていますか

県では地盤沈下などを防ぐために公害防止条例で地下水の採取に関する規制を行っています。しかし一部の揚水設備業者や一般住民のなかには、許可を受けずに規制を上回る揚水設備を設置しているものが見られます。許可を受けずに規制を上回る設備を設置した場合、1年以下の懲役または10万円以下の罰金に処せられることがあります。お心あたりの方は、巻保健所(☎2-5111)へ届け出て指導、許可を受けてください。

と き	と ころ	対 象 地 区
10月26日(水)	9:00~10:00 福井区長事務所	福井、峰岡、平沢、松郷屋、舟戸
	10:15~11:15 鷺の木分館	鷺の木、天神町、上木島、下木島
	13:15~14:00 竹野町分館	竹野町、前田
	14:15~14:45 稲島分館	伏部、稲島
	15:00~15:30 仁箇分館	布目、仁箇
10月27日(木)	9:00~10:30 松野尾集落センター	松野尾地区
	11:00~12:00 四ツ郷屋分館	四ツ郷屋
	13:00~14:00 越前浜分館	越前浜
	14:15~15:00 角田浜分館	角田浜
	15:30~16:00 ふるさと会館	五力浜
28日(金)	9:00~9:30 安尻分館	下和納、安尻
	8:30~17:00 役場第1会議室	五地区、巻地区、グリーンハイツ

建築物を建てる時は何らかの手続きが必要です。
住宅・倉庫・作業所はもちろん、自家用車の車庫でも、都市計画区域内では「確認申請」が、その他の地域(四ツ郷屋、越前浜、角田浜、五ヶ浜など)では「工事届」が必要です。
また、昨年六月十五日に巻地区三百三、漆山地区百四が都市計画法に基づき用途地域に指定されており、この地域では建築物の用途・容積・形態などに制限があり、許可を受けなければ建築できない建物もあります。
建物は多大な費用を必要とし、長い間、利用されるものです。また、建築主の方がたはもちろん、町民全体の財産ですから、約束ごと(建築基準法、その他の法令)を守って建築しましょう。
詳しくは、建築士の方がた(建築士事務所)又は役場建設課、巻土木事務所建築課へ問い合わせください。

建築は
手続きのあとで

♥結核検診(定期外)

対 象 定期検診未受診者

と き	と ころ
10月28日(金)	午 前 馬堀分館
	午 後 福井分館
10月31日(月)	午 前 角田分館
	午 後 松野尾集落センター
11月1日(火)	午 後 巻町役場
11月2日(水)	午 前 巻町役場
	午 後 巻町役場

※午前は10:00~11:30、午後は1:00~2:30です。

接客業者の方は年2回受けなければなりません。忘れずに受診してください。

▲胃部検診

と き	と ころ	対 象 地 区
10月24日(月)~28日(金)	馬堀分館	漆山地区
10月29日(土)、31日(月)	松野尾集落センター	松野尾地区
11月1日(火)		
11月2日(水)	田島建設(中郷屋)	五地区
11月4日(金)、5日(土)	仁箇分館	仁箇、布目
11月7日(月)	入徳館研修所	峰岡南部地区
11月8日(火)、9日(水)	農村婦人の家(竹野町)	竹野町、前田
11月10日(木)		巻地区、二地区
11月11日(金)~18日(金)(13日(日)は除く)	巻町役場	巻地区

※検診時間は8:30~9:30です。申し込んでない方は至急申し込んでください。(検診当日の申し込みは受けつけません)角田地区は3月に予定しています。

企画課

本町通り沿線(愛宕神社~12区地内)の方でアンケート調査表未提出の方は提出して下さい。

みんなの……
……ひろば……

(1)巻町剣道スポーツ少年団
巻町の剣道は、会津白虎隊の子弟だった石黒忠重先生が、現在の第四銀行わきに作業小屋を改築して道場を開いたのが初めです。約四十人の小学生を中心に毎週火・金曜日の二回、午後七時から九時まで町営体育館で練習しています。

指導に当る笹木卓さんは「今、社会問題となっている非行の防止も考えながら活動している」と話してくれました。
練習は、高学年、低学年の二グループに分かれ、素振りや打ち込みげいこに汗を流します。
練習後、顔を真っ赤にした少年剣士に稽古はきついかと尋ねてみると「そんなでもない。もう慣れた。」とませた口調で答えてくれました。
四十八年に結成された十年を経た同スポーツ少年団では、現在、多くの剣士達が育って、種々の試合で立派な成績を収めています。

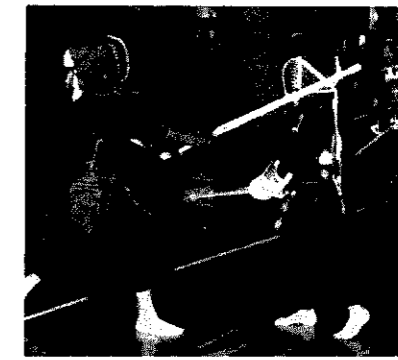

連絡先
笹木卓(五区)
☎二・五〇七三

あたご簡易郵便局が開局

信越郵政局では、巻町2区に「巻あたご簡易郵便局」を11月1日(火)から開局します。
取扱業務 郵便、貯金、保険、年金、為替など。
取扱時間 平日 午前9時から午後4時
土曜日 午前9時から正午
なお、毎月第2土曜日、日曜日、祝日は取扱いません。

年金支払局を変更できます

従来、巻地区の各種年金の支払いは巻郵便局だけでしたが、11月1日(火)から「巻あたご簡易郵便局」でも年金を受給できます。
支払い局の変更を希望する方は役場住民課へ申し出てください。

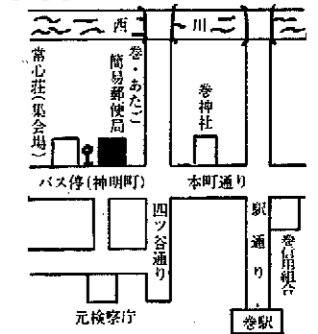

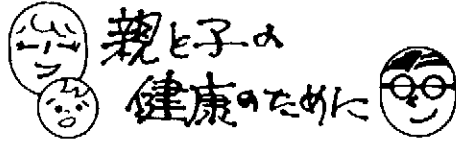

◆三混予防接種(ジフテリア・百日咳・破傷風)

と き 11月4日(金)午後1時30分から2時30分まで
ところ 役場3階大会議室
対 象 第Ⅰ期(2歳以上4歳までの幼児)
第Ⅱ期(Ⅰ期3回終了後1年から1年6カ月の間に実施)

※Ⅰ期Ⅱ期とも4歳を過ぎた場合は接種できません。
当日は問診票を記入捺印し、母子手帳をお持ちください。

◆3歳児検診

と き 11月8日(火)
午後1時30分までにお集まりください。
ところ 役場3階大会議室
対 象 55年10月から11月生まれの幼児

※当日歯科検診、尿検査もあります。

♥母親教室

と き 11月10日(木)
午後1時までにお集まりください。
ところ 役場第1会議室(南側玄関脇)
対 象 妊娠19週までの人

◆献血

と き 11月11日(金)
午前9時30分から正午、午後1時から3時
ところ 役場南玄関

◆乳児検診

と き 11月15日(火)
午後1時30分までにお集まりください。
ところ 役場3階大会議室
対 象 58年1月生まれの子

◆結核検診 10頁をご欄ください。

♥胃部検診 10頁をご欄ください。

《善 意》

- 星井与平さん(9区).....20,000円
久保田耀峰さん(東京都).....100,000円
堀岡カラオケ会(堀山団地).....15,260円
巻高生徒会.....15,038円
さざなみ会.....50,000円

文化会館催し物案内 (大ホール) ☎3-2219

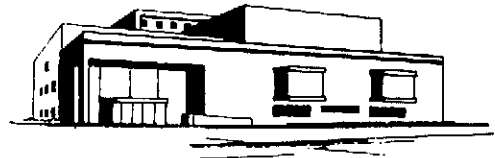

Table with 5 columns: 日 (Date), 曜 (Day), 催物 (Event), 主催者・連絡先 (Organizer/Contact), 開演 (Start Time), 備 考 (Remarks). Includes events like '優美会きものショー', '第9回巻町農業祭', '昭和58年度巻町表彰式', etc.

※後日主催者の都合により変更する場合があります。お問い合わせは主催者へどうぞ。

休日給油所

- 10月30日 堀川石油岩室国道、加藤油店巻北、長島石油店巻、福木岡農協
11月6日 加藤油店巻、堀川石油岩室国道、小林商会岩室、長島石油店巻、青柳石油巻
13日 佐藤商店国道、加藤油店巻北、樋口商店巻、笹川農機店白山、近江屋商会和納
20日 キースタンド国道、田辺石油巻インター、福木岡農協、近江屋商会ニュー岩室
27日 長島石油店国道、日進、樋口石油巻インター、金ヨ石油岩室

作業停電

- ▷12区・中郷屋の各一部、葉萱場11月10日(木)午前9時から正午まで。
▷赤館の一部(上野)11月15日(火)午前8時30分から午後1時まで。

Table for '外 科' (Outpatient) with columns for 日 (Date), 病院 (Hospital), and 電話 (Phone). Includes 桑原医院, 町立巻病院, etc.

11月休日球急病院

Table for '内 科' (Inpatient) with columns for 日 (Date), 病院 (Hospital), and 電話 (Phone). Includes 高木医院, 金子医院, etc.

Table for '善病院小児科午後の休診日' (Children's Clinic Afternoon Closed Days) with columns for 月分 (Month) and 日 (Date). Includes 10月分 and 11月分.

環境課

クロールピクリン(土壌消毒剤)の空容器は、破裂など危険性があるため燃えないゴミと一緒に集収できません。協力をお願いします。