

広報 まき

1983
8 / 10

発行 / 新潟県巻町 編集 / 企画課 毎月2回 10日・25日発行

第417号

初の 町民ゴルフ教室 開かれる

町(教委体育課)主催で、初めての町民ゴルフ教室が八月二日巻ゴルフ場(峰岡)で開かれました。

「力んでクラブを振っても、ボールは飛びません。ナイスショットを打つためには、腰や膝を曲げ過ぎないようにして振り抜きます。七人の参加者は皆、ゴルフは初めて、ゴルフ場の岡崎さんから手とり足とりの指導を受けて、照りつける太陽の下、真剣な表情で挑戦していました。」

同ゴルフ教室は、八、九の二カ月間毎週水曜日開かれることになっています。



人口 29,180 (-18)

男 14,267 (-14)

女 14,913 (-4)

世帯数 7,498 (-4)

6月30日現在

()内は前月比

消費者協会巻支部 理・美容

の利用実態を調査

好評だった業者との懇談会

理容店の料金

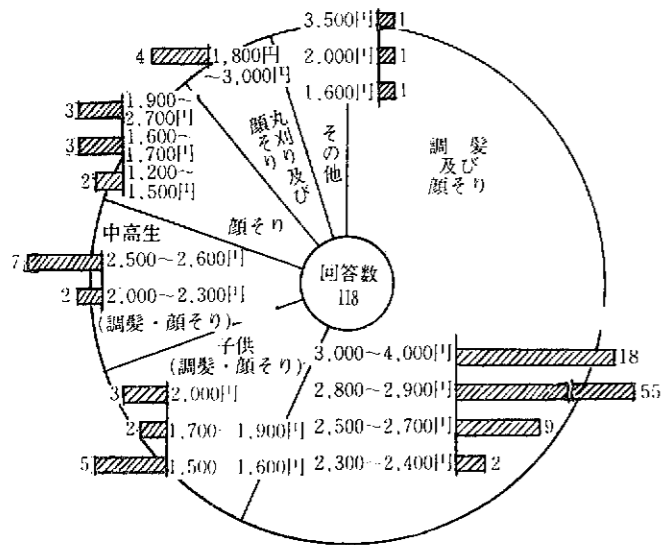

※複数回答の方法をとりました。
※その他は別の組み合わせをしたときの料金

由、店の衛生状態、料金、サービス、苦情や意見などを細かく調査しました。

「理・美容店を利用し、被害を受けた事がありますか。」の問いに対し、「ない」の回答がほとんどですが、「ある」と答えた中には「切り傷ができた」「皮膚がむけたり、炎症をおこした」などがあげられています。

客の顔や頭を扱うだけに理・美容店には細かい注意が要求されます。

また、理・美容店でのマッサ

県消費者協会巻支部（藤田シズエ支部長）では、このほど理・美容の利用状況についてアンケート調査を実施し、これをもとに七月二十六日、「理・美容組合と消費者の懇談会」を行いました。

このアンケート調査は町内の理容店と美容店の利用の実態を把握し消費者意向を反映させる目的で行ったものです。

理容店の利用状況については小学生から五十歳代以上まで百二十六名、美容店の利用状況については十歳代から五十歳代以上まで百二十七名をそれぞれ年代別に分けて、利用している店を選んだ理

美容店の料金

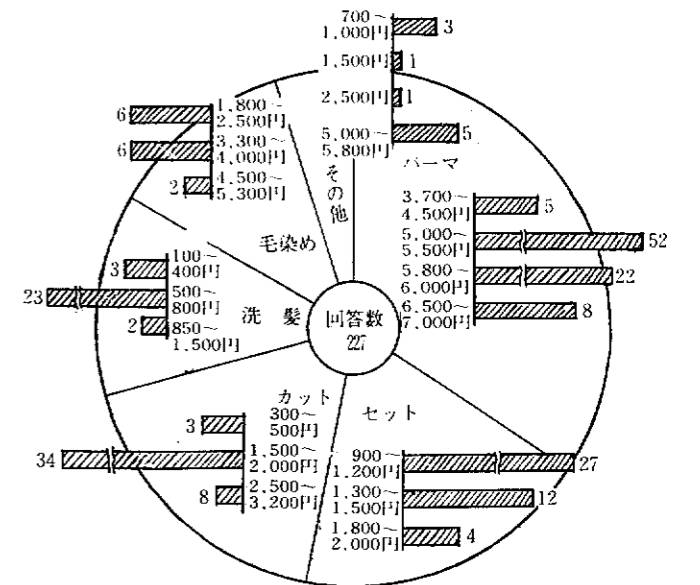

※調査は該当するもの全てに記入する複数回答の方法をとりました。
※その他はカット・パーマなどを組み合わせたときの料金です。



ジやお茶・コーヒーなどのサービスはなかなか好評でした。

活発に意見交換

苦情や意見では「一言に休まればは困る」「技術の向上に心がけてほしい」などがありました。が、やはり「料金が安い」の聲が一番多くありました。

これに対し理容店側は「現在の料金（調髪二千八百円）を下げるのは無理。お客さん一人一時間かかるとしても一日十人がやっと。一日に三万円前後の売り上げで電気料など営業費用を差し引けば妥当なところだと思ふ」と述べ、「なるほど」と集まった消費者もうなずいていました。

そのほか懇談会では身近なサービス業である理容・美容の問題について消費者側と業者側で活発な意見交換、討論が行われ、講師として出席した巻保健所の水野衛生課長も「食品関係やクリーニング浴場の場合によく消費者と懇談会をもつが、理・美容業についての懇談会は珍しい。大変結構なことだ。」と話していました。

消費者協会では今後も会員の協力で業界に働きかけ、両者で納得のいく理・美容業を目指して努力を続けていくことにしています。

講演と懇談会

消費者協会巻支部では、「最近の食糧事情について」講演と懇談会を開きます。お気軽にお出かけください。

とき 8月29日午後1時30分から3時30分

ところ 役場大会議室（3階）

講演 「最近の食糧事情について」

講師 巻町農業協同組合長 小林清一氏

※くわしくは役場企画課まで

家計簿の申し込みはお早めに

町では貯蓄増強中央委員会発行の59年用「明るい生活の家計簿」の購入申し込みを受け付けています

内容 家事メモ、よい食事の工夫など19項目

代金 1冊 260円

申し込み 10月末日まで企画課へ

巻クラブが準優勝 クラブカップバレーボール県大会

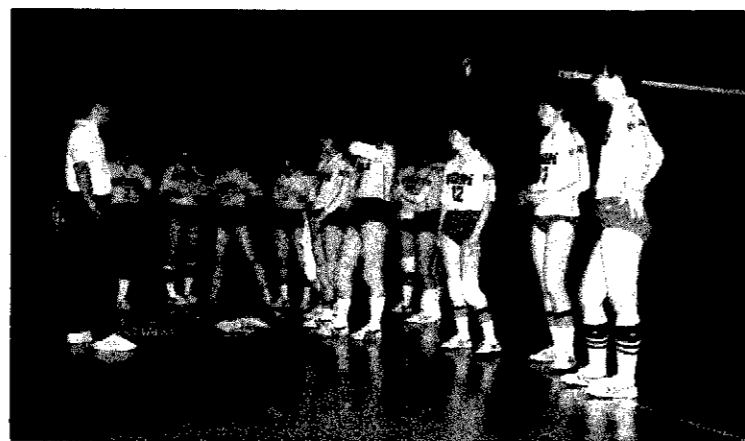

七月十六日、上越市で開かれた第三回クラブカップバレーボール県選手権大会（毎日新聞社、県バレーボール協会主催、ヒットユニオン（株）協賛）の九人制女子の部で巻クラブ（渡辺邦彦監督、山添俊子主将）が準優勝しました。

このクラブカップ大会は、一般クラブチームが参加するものでは国内最高といわれており、今年五月に結成したばかりの同チームが準優勝できたのは厳しい練習の成果とチームワークが実を結んだものです。

優勝した村松クラブとともに、県代表として八月二十六日から四日間、滋賀県大津市で開かれる全国大会に出場して、精一杯頑張りたいとクラブ員一同張り切っていました。

巻クラブの皆さん、全国大会でも上位入賞を目指して頑張ってください。

■県大会の結果■

□九人制女子

（一位）村松クラブ（二位）巻クラブ（三位）小千谷ゆきわクラブ 中条クラブ

郷土資料館特別展

縄文人の暮らし

食生活を中心として

今から一万年ほど前、氷河時代が終わって気候が温暖化したころ、日本列島に土器を作り、定住生活を営む文化が生まれました。縄文時代です。

郷土資料館では夏期特別展として、この定住生活を支えた食生活を中心に、縄文人の暮らしを物語る資料を展示しています。どうぞご覧ください。

とき 八月一日から八月末日まで午前九時から午後四時三十分（土曜午後と日曜日は休館）

ところ 巻町郷土資料館特別展示室（巻町葉巻場）

夏は特に慎重な運転を

七月二十一日〜八月二十日「夏の交通事故防止運動」

「夏の交通事故防止運動」が、全国一斉に行われています。町内でも、「暑さ」のために増加する交通事故に歯止めをかけるため、関係機関が協力していろいろなキャンペーン活動を展開しています。

ドライバー、歩行者それぞれの立場で、夏の交通安全に努めましょう。

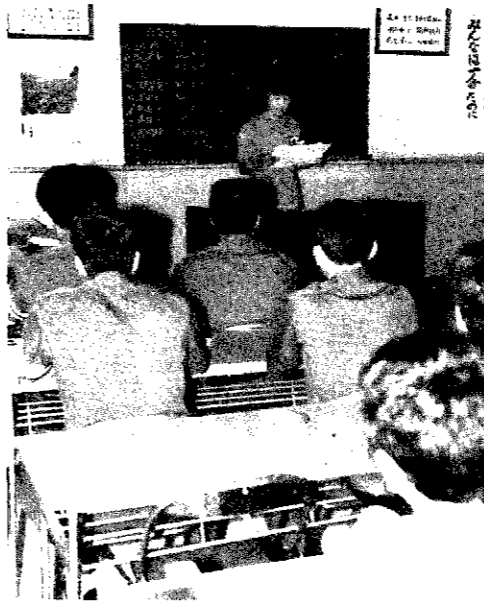

ミス巻・準ミス巻まつりが1日警察署長

運動初日の7月21日午前、ミス、準ミス巻まつりが1日警察署長を務め、夏場の交通指導に一層力を注ぐよう巻署員に訓辞しました。

交通指導所で「安全運転おねがいします」

3人は巻署での訓辞の後、12区区内の国道116号線へ出て交通指導員とともに通るかかるドライバーに「安全運転をお願いします」とチラシやガム、ティッシュペーパーなどを手渡し交通安全を呼びかけました。

出合いがしらの事故に気をつけて

7月23日、町と交通安全協会巻支部では、ドライバーの視界の確保と交差点事故の発生防止のため割前土手などの草刈りを行いました。

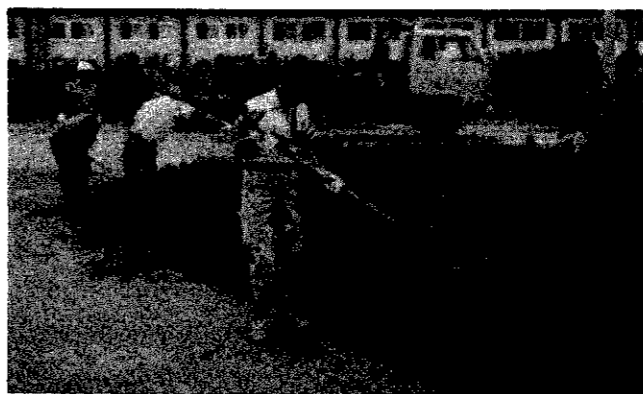

昭和58年度 交通安全 家族会議 作文募集

■テーマ 「我が家の交通安全」
交通事故をなくすためには、歩行者、自転車、ドライバーなどそれぞれの立場にある家族が、折にふれ話し合うことが大切です。家族で話し合った内容や方法、実行していることなどを作文にしてください。

- 応募期間 七月一日から九月二十日まで
- 応募区分
 - ◎小学生の部(低、中、高学年ごと)および中学生の部(400字詰原稿用紙三枚以内)
 - ◎母親・一般の部(400字詰原稿用紙五枚以内)
- 応募方法
 - ◎小学生の各部と中学生の部 応募区分、住所、氏名、学校名、学年、学校所在地を記載して 〒101 東京都千代田区外神田二、二、十七 共同ビル・社団法人日本交通福祉協会交通安全作文募集係へ郵送
 - ◎母親・一般の部 応募区分、住所、氏名、年令、職業を記載して 〒100 東京都千代田区永田町一、六一 総理府交通安全対策室交通安全作文募集係へ郵送

293件の火災が発生

昭和三十年から五十八年まで消防署が調査

巻・鴻巣消防署では、町村合併した昭和三十年から今年六月末までの町内建物火災発生件数を調査とりました。

調査の結果、総発生件数は二百九十三件で、うち全焼火災百二十一件、半焼火災三十件、部分焼火災百四十二件となっており、それに伴う六十八件の類焼(よそからのもらい火で起きた火災)とあわせ、多くの大事な財産が灰になっています。

昔から「火災は人災」といわれ火事は火を使う人の注意で防ぐことができます。私たち一人ひとりが防火意識を持ち、火災ゼロに向けて努力しましょう。

焼損程度の説明

全焼とは：建物の焼損額が火災前の建物の評価額の七十パーセントを超える場合または七十パーセント未満でも残った部分を補修して使用できない火災。

半焼とは：建物の焼損額が火災前の建物の評価額の二十パーセントを超えるもので全焼に該当しない火災。

部分焼とは：建物の焼損額が火災前の建物の評価額の二十パーセントを超えない場合または建物の収容物だけが焼損した火災。

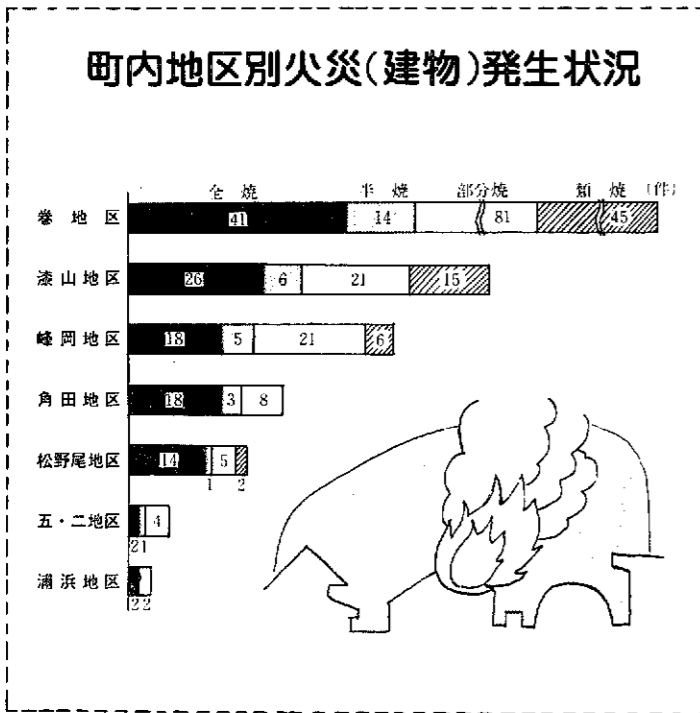

町消防団が準優勝

西蒲小型ポンプ操法大会



プールの季節を迎えて、「もしも」に備える救急処置の講習会が開かれています。巻南小学校(保健厚生部)でも7月14日、消防署から講師を招きPTAの皆さん45人が、ダミーを使っての人工呼吸法、や三角布の使い方、を学びました。事故は無いのがなにより、十分注意して水の季節をすごしましょう。



町内消防団ポンプ操法大会で優勝した第七分団(仁箇)が、七月十七日、黒崎町で開かれた第十二回西蒲原地区支会小型ポンプ操法大会に町消防団を代表して出場し、みごと準優勝を獲得しました。

当日は、あいにくの雨模様でしたが指揮者の岸本良一さん以下三人の団員は、応援団の声援を受けて日ごろの練習の成果を遺憾なく発揮し、優れた操法技術を披露しました。

自熱の演武に盛大な拍手 第5回巻町武道祭



空 手 道

襲いかかる多ぜいの敵に、素早い動きで応酬する空手道の演武、その動きに客席も一瞬息を呑んで静まりました。

巻町武道会（八田入徹会長）主催の町武道祭が七月二十四日、町営体育館で開かれ、基本型や演武を用いて伝統の武道をわかりやすく披露しました。開会式では、新潟県風会巻吟詠会員が詩吟の朗読を行い、演武を行う選手たちを激励しました。当日、披露されたのは予定していた七種目のうち銃剣道を除く少林寺拳法、空手道、合気道、大極拳、剣道、柔道の六種目で、けいこを積んだ自熱の演武に客席から盛んな拍手が送られていました。



太 極 拳

“流れる水は腐らず、太極拳は、流れる水のごとく血液の循環をよくします。自分の呼吸に合わせたゆるやかな動きは、常に攻撃と防衛を備えています。上達すれば、手を合わせただけで相手の力を知ることができます。”

柔 道

“柔よく剛を制す。柔道は自分の体重と相手の力を利用して、どんな相手でも投げ飛ばすことができる痛快な武道です。つかみかかる相手を「ヤアーツ」と気合いを込めて巴投げした1シーン。”



得雲荘で 松の手入れ



6月に2度目の大臣表彰を受けた「巻町の土と緑に親しむ会」の皆さんが、7月22日「老人いこいの家」で伸びた松の手入れ奉仕を行いました。町内の各施設では会員たちの奉仕活動を心待ちにしており、今月は岩室村と協同で葬祭施設「妙有院」で実施しました。

入 選 標 語

ほら出た また出た楽しい会話
明るい家庭の第一歩



婦人水泳教室

7月20日から3日間行われた今年の水泳教室、初めは水に潜るのもこわごわでしたが教室が終るころには自由型で25メートルを泳ぎ切る婦人もあり、すばらしい上達ぶりでした。



書くてなかなか寝つかれない夏の夜、隣から聞こえるクーラーの音、近所のスナックからのカラオケの騒音などイヤイヤ感をますます増幅させます。夏は、近隣騒音の問題が、いっそう深刻になる季節です。だれもが被害者になると同時に加害者にもなりうる

という自覚を持って周囲への心くばりをするのが大切です。最近、騒音についてたくさん相談が寄せられています。みなさんも真剣に考えてみましょう。

一人ひとりのマナーで…… 騒音防止を 近隣騒音Q&A……

時間帯や音の大きさに注意しよう。

Q カラオケでよく歌うのですが、近所に迷惑をかけるないようにするにはどうしたらよいでしょうか？

A パーやスナックなど飲食店でのカラオケ騒音防止のため、特に営業者は次の点に注意しましょう。

- ・まず店の外で音を聞いて、隣近所に迷惑をかけていないか確かめてください。
- ・窓は二重にし、出入口のドアはしっかりと閉めたものにしましょう。
- ・ボリウムは外にあまり音がもれないように調節しましょう。
- ・必要に応じて、店舗に防音対策工事を施しましょう。
- ・県条例等に定められている使用時間、音量などを守りましょう。
- ・また、利用者が隣近所に迷惑をかける

ないよう注意しましょう。

Q よくピアノを弾くのですが、近所に迷惑をかけるためにはどうしたらよいのでしょうか？

A 快いはずのピアノの音も勉強している人や病気の人のためには迷惑になるおそれがあります。ピアノ演奏は、次のような点に気をつけて楽しみましょう。

- ・できるだけ音が外にもれないように置き場所や向きを考えましょう。
- ・時間帯に気をつけ、窓を閉めて演奏するようにしましょう。
- ・弱音ペダルを使ったり、調律師に調整してもらったりする方法です。
- ・どうしても大きな音を出したり、長い時間演奏する方は、防音工事をするなど十分な対策を行いましょう。

Q よくクーラーの音がうるさいと問題になりますが、どんな点に気をつけたらよいでしょうか？

A 暑い夏！快適なクーラーも隣近所に迷惑をかけることがあります。メーカー側でもいろいろと技術開発をしていますが、私たちも次の点に注意しましょう。

- ・購入する時は、販売店や工事店とよく相談し、できるだけ音の小さいものを選びましょう。
- ・設置する時は吹き出し口の方向を工夫したり、必要ならばコンクリートブロックの防音塀を設けたりしましょう。
- ・設置後も音で隣近所に迷惑をかけていないか確かめる配慮が必要です。
- ・なお、健康や省エネルギーの上から、少なくとも睡眠中はスイッチを切りましょう。

生ゴミは よく水を切って



夏場はスイカなど、特に水分の多い生ゴミがたくさん出されます。このため、焼却場ではゴミの燃えが悪くなり、作業能率が著しく低下してしまいます。

ゴミは、水切りを完全にしてから袋に入れて、決められた日時に、決められた場所へ出してください。

また、生ゴミの中に空缶や空ビンなどの燃えないゴミが混入していることがあります。キッチンと分別してから出してください。

愛犬の管理は しっかりと

最近、犬による被害や、苦情が続出しています。つないでおいた鎖が長過ぎたり、放し飼いにしておいた犬が通行人に噛みつきたり、ゴミ置場を荒したりしています。

愛犬は、飼い主がしっかりと管理してください。もしも、愛犬が不要になった場合は、野犬にする前に役場環境課へご相談ください。



社会課

福祉手当を8月10日以降に払い込みます。該当の方は通帳を確かめてください。

公民館 ☎2-3329

生涯教育の一環として文部省認定社会通信教育を行っています。

講座には事務系、技術系、生活技術・教養系の3系統があり、どの講座も比較的安い費用で学習できます。

※くわしくは公民館まで。

郵便局 ☎2-2200

郵便局では第9回「私のアイデア貯金箱」コンクールと第11回「郵便貯金絵画」コンクールの作品を合わせて募集します。

応募資格 小・中学生

締め切り 58年9月10日

※優秀作品には賞が与えられます。なお細かい応募規定があります。くわしくは巻郵便局へ。

巻警察署 ☎2-2336

警察官を募集

受験資格 昭和31年4月2日から昭和41年4月1日までに生まれた男子で、高卒程度の学力を有する者。ただし大学(短期大学を除く)を卒業又は卒業見込の者を除く。

受付期間 7月14日から9月10日
※くわしくは、巻警察署又は最寄りの派出所、駐在所へ。

新潟高等職業訓練校 ☎0252-47-7361

新潟高等職業訓練校では高卒者対象の募集を行います。

願書受付 58年9月1日(木)から9月30日(金)

※関係書類は最寄りの高校・職業安定所・職業訓練校にあります。

選考 58年10月11日(火) 新潟職業訓練校で学科試験(現代国語、数学I)と面接試験を行います。

※くわしくは、職業安定所または新潟職業訓練校まで。



NHK学園

NHK学園では昭和58年の「社会通信講座」の受講者を募集しています。

この通信は誰でも自宅にいながら自分のペースで学べ、書道・俳句・英語など12講座があります。

受講資格 どなたでも

受付 8月1日(日)から9月30日(金)

※案内書もありますのでくわしくはNHK放送局(☎0252-33-1111)まで。

住宅金融公庫北関東支所 ☎0272-32-6855

住宅金融公庫では住宅を新築する方に建設資金の融資をします。

受付期間 58年8月15日(月)から9月6日(火)

選定方法 選考(無抽選)により行います。

申込場所 公庫業務取扱金融機関

※くわしくは住宅金融公庫北関東支所又は最寄りの公庫業務取扱金融機関まで。

婦人相談

新潟市川岸町1丁目57番地の1 (新潟県厚生相談センター4階)

県婦人相談所

(☎0252-66-5266)

婦人相談所は女性の幸福を願って設けられた相談の窓口です。

こんな時にはまず電話を

○家庭内での不和やいざこざがあるとき。

○酒乱、暴力などで夫から離れたとき。

○借金などで、身代りを迫られたとき。

○どうやって暮らしていいか、だれに相談してよいか、わからないとき。

(帰るところのない人には必要)にに応じ、一時保護の方法もあります。

相談日時 平日午前8時30分から午後5時 土曜日午前8時30分から午後12時30分

鯛車づくり講習会を実施

ふれあいのまちづくり事業

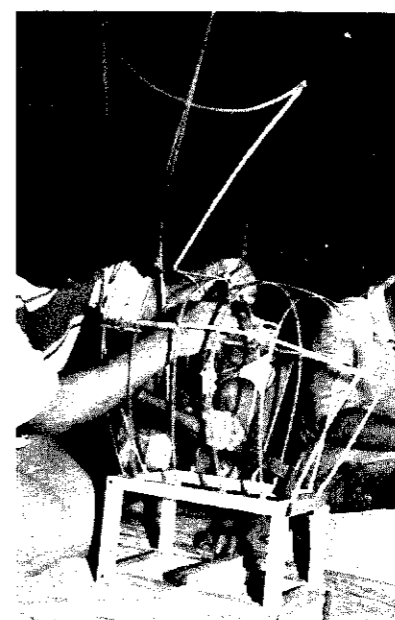

地域のふれあいを深め、住みよい町づくりを目指して今年から始めた「ふれあいのまちづくり事業」の第一弾として、今年の夏まつりで話題を呼んだ「鯛車づくり講習会」が開かれました。

七月二十二日と八月二日の両日、堀山団地のふれあい会館で開かれた講習会には十五人の受講者が集まり、「鯛車のおじさん」として親しまれている十区の長谷川初衛さんから、型良く作るコツを丁寧に教えていただきました。



このことは、決して子供を甘やかすことにはならないのであるが、結果的には学校ではきびしいしつけといった問題を避けて通る傾向が生じた。その上受験中心の教育がこの傾向に拍車をかけている。さらに社会である。戦後の民主主義の一つの目的は、国民に権利意識を植え付けることであつたが、共同体の中では、「私」の主張は必ず「公」に統合されなければ成立しないという民主主義の原則を忘れた。そのために社会における連帯意識が薄くなり、地域の人々が協力し合つて青少年を育てていこうという活動が不活発になつた。では、これから私達はどのようにして青少年を育てていくべきだろうか。古来日本には「寛厳よろしきを得る」という言葉があるが、いまの教育しつけには、寛があつても厳がない。物事の筋を通さず、ただ甘やかして物事を処理しようとする考えが強くなつた。家庭も、学校も社会もまずこの点を根本から反省しなければならぬ。お互いに協力し合つて自分達の住んでいる社会をどうよくしていくのか、家庭は、学校は、社会はそれぞれ自信を取り戻し、青少年に対するしつけを行つていく必要がある。互いに助け合い、思いやりを……。

私達は、青少年をどう育ててきたのだろうか。まず家庭である。戦後の都市化現象のなかで、夫婦と子供という核家族が多くなつた。戦前の大家族の下ではしつけの伝承が行われていたが、核家族にはそれがなくなつた。若い夫婦の風潮の中でマイホーム主義が根強い支配原理になり、夫婦と子供中心の家族生活になつた。また、高度経済成長の中で共稼ぎの夫婦が多くなり、親代わりの施設が安易に利用され親子のスキンシップが足りなくなつた。この結果、しつけという第一義的には家庭で行うべきことが、学校、社会の責任であるとする意見が横行している。次に学校である。戦後の教育方針により、学校でも子供を一個の人格として扱うということになつた。

青少年問題をどう育てる 堂谷哲雄

Table with columns: とき (Time), ところ (Location), 対象地区 (Target Area). Rows list dates from 8/17 to 8/26 and locations like 漆山小学校, 並岡分館, 町営体育館, etc.

※上記以外の地区は9月2日まで実施します。広報まき8月25日号をご覧ください。

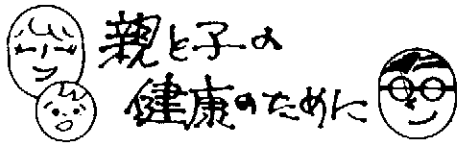

◆乳児検診

とき 8月23日(火)
午後1時30分までにお集りください。
ところ 役場3階大会議室
対象 57年10月生まれの乳児

◆先股脱検診

とき 8月25日(木)
午後1時30分までにお集りください。
ところ 役場3階大会議室
対象 58年4月・5月生まれの乳児

♥1歳半児検診

とき 8月30日(火)
午後1時30分までにお集りください。
ところ 役場3階大会議室
対象 57年12月生まれの幼児
※当日歯科検診もありますので仕食後歯を磨き以後食べ物を与えないでください。

◆総合検診

9頁のお知らせ欄をご覧ください。

《 善 意 》

社会福祉に役立ててほしいと次の方から浄財のご寄付をいただきました。
星井与平さん(9区).....1万円

NHKのど自慢

NHKのど自慢が、黒崎町総合体育館で開かれます。

とき ☆予選 8月27日(水)午後1時30分から午後3時30分(受付開始12時)
☆公開 8月28日(木)午後1時30分開演(開場12時30分)

出場を希望される方は、住所、氏名、年令、職業、曲目を記入のうえ8月17日までに〒951 新潟市川岸町1-49 NHK新潟放送局「のど自慢」公関係へ往復はがきでどうぞ。

※申し込み多数の場合は抽選となります。テレビ放送は9月11日(日)です。

うぶごえ

Table with columns for name, age, and district. Lists names like 山本英二, 竹内友美, etc., and their corresponding districts like 下和納, 東6区, etc.

おくやみ

Table with columns for name, age, and district. Lists names like 樋浦正蔵, 佐藤ヨシ吉, etc., and their corresponding districts like 竹野町, 並岡荘, etc.

外 科

- 14日 桑原医院 ☎ ②2221
21日 県立吉田病院 ☎ 吉田 ②5111
28日 県立吉田病院 ☎ 吉田 ②5111

8月休日救急病院

内 科

- 14日 長沼医院 ☎ ②2210
21日 本田医院 ☎ ③2100
28日 遠藤医院 ☎ 曾根 2204

8月の納税

町 民 税 第 2 期
県 民 税 第 2 期
納 期 限 8 月 31 日

点訳友の会善支部

あなたのボランティア活動で盲人に読書を とき...8月26、27、29、30日午前9時から12時 ところ...大正の家(市場通) もちもの...筆記用具