

# 広報 ままき

1982

2/10

第381号

発行／新潟県巻町 編集／企画課 毎月2回 10口・25日発行

## 元気いっぱい

### 豆まき

町立七浦保育園



町立七浦保育園（小山清子園長・園児百二十人）では二月三日、開園後初めての「節分の豆まき」を行いました。遊戯場に集まった園児たちは、「福は内ノ鬼は外ノ」と元気いっぱい声を張り上げながら、保母さん扮する赤鬼、青鬼めがけて豆をまき、楽しいひと時を過ごしました。

人口 28,967(-10)  
男 14,195(+3)  
女 14,772(-13)  
世帯数 7,362(-123)

12月31日現在  
( )内は前月比

# 町づくりを語り合おう 青年各層との「新春座談会」

町と青年団体代表との初めての「新春座談会」が一月十一日、役場応接室で行われ、町づくりに関する意見や夢を率直に交わしました。

出席者は、町側が高野町長をはじめ収入役、教育長、総務、企画建設、農政、商工観光の各課長、青年側は巻農協、福木岡農協、商工会の各青年部及び連合青年団の代表二十一人です。

座談会は高橋総務課長の司会で進められ、冒頭高野町長は、巻原子力発電所の立地にもなう財政経済効果を十分に活かした「巻町地域振興モデルプラン」の内容や国の行政改革による今後の町行政の厳しさを説明し、この後、意見交換に入りました。



青年代表には農業や商工業に従事する人が多いことから、町に対する質問や意見はそれに関連したものが多く出されました。高野町長もぎっくばらんに町の考えを語り各課長がそれぞれの分野で補足説明を加えました。

農業青年からは、国の減反政策などで経営の苦しい農家にもっと援助してほしい、農家のせがれや嫁の働き場所をつくるため大工場の誘致を、さらに土地の安い角田・松野尾地区にも工場誘致をしたかどうか、農家の嫁不足の対策を考えてほしい……などの要望や意見が投げかけられました。

これについて町は、国の農政を町の独力で変えることはできないが、巻町農業の利点をさがし、農協と協力しながら市場開拓など流通の面から農業振興を図って行きたい。

また、工場誘致について、角田・松野尾地区は自然公園法や農振法など、開発を規制する法律がかからむづかいため、町は巻都市計画に基づき漆山地区に約二十ヘクタールの工業用地指定を進めており、積極的に工場誘致に努めたいと説明しました。

嫁さがしには、教育委員会主催の青年学級やレクリエーション、体育などの活動に積極的に参加して、実際の輪を拡げてほしい……と答えました。

一方、商工会の青年からは、マイカー時代に適応するよう、巻中学校跡地をショッピングセンター用地として利用したらどうかという意見が述べられました。

これについて町は、近い将来一六号線(四車線)が別のところに建設されるようだから、交通の便からもショッピング用地は他に適当な場所があるように思える。むしろ、今後都市化の進む中で町づくりの観点から、巻中跡地を緑豊かな町民憩いの場(近隣公園)として整備し、孫子の代まで利用してもらおうほうが一番良いと考えているなど町の方針を説明しました。

午後五時三十分から一時間半にわたって語り合った新春座談会について、参加した青年たちに感想を求めたところ、「私たち若者の意見を聞いてもらって良かった」「町の方針がわかって勉強になった」と一様に座談会を評価。「緊張して充分しゃべれなかったが、この次はテーマをしばって、もっと突っ込んだ意見を交わしたい……」とこれからも毎年続けてほしいという声も返ってきました。

町では、次代を担う青年たちと今後も適宜座談会を持ち、意見交換を行いたいと考えています。

## 自主申告で正しい納税

三月二日(三月十五日)

### 「納税相談所」を開設

今年も所得税、住民税、事業税の確定申告をしていただく時期になりました。町では、二月末日までに「住民税申告用紙」を皆さんのご家庭へ郵送しますので、昨年中の所得金額を計算し、三月十五日までに正しい申告と納税をされるようお願いいたします。

#### 確定申告はお早めに

昭和五十六年分の所得税の確定申告と納税は、二月十六日(火)から三月十五日(月)までです。確定申告とは、五十六年一月一日から十二月三十一日までの一年間に得た所得金額を総決算し、その所得金額にかかる税金を計算して源泉徴収や予定納税で納めた税金とくらべ、納め過ぎていないか納め足りないかを精算する手続きをいいます。

所得税の確定申告をした場合は住民税と事業税の申告は不要となります。

#### 確定申告が必要な人

①自営業の人などの場合  
商業、工業、農業、医業、漁業

### ★納税相談の日程

月日	時間	会場	対象地域
3月1日(申)	10:00~16:00	四ツ郷屋館	四ツ郷屋
	10:00~14:00	ふるさと館	五ヶ浜
2日(火)	9:30~16:00	巻農協 角田支所	角田浜、越前浜
3日(水)	9:30~16:30	松野町研修センター	松野尾地区
4日(木)	9:00~16:30	福木岡農協	松郷屋、平沢、福井、峰岡、舟戸、上木島、下木島、鷺の木、大神町
5日(金)	9:00~16:30	巻農協 巻峰支所	竹野町、前田、布目、福島、伏部、上筒
6日(土)			漆山1の丁~8の丁、東町
8日(月)	9:00~16:30	巻農協 巻漆山支所	湯頭、桜林、栄町、並岡、馬堀(土組~中組)
9日(火)			馬堀(高組~西下組)、河井、柿島、山島
10日(水)			安尻、下和納、羽田、中郷屋、葉巻場、淵前、東込上
11日(木)			1区、2区、3区 赤さび
12日(金)	9:00~17:00	役場 大会議室	11区、12区、13区、塚山団地、東六区、グリーンハイツ
13日(土)			4区、5区、6区、7区、8区、9区、10区
15日(月)			巻町全域

などの事業を営んでいる人や、地代、家賃、配当などの所得のある人、土地を売った人などで五十六年中の所得の合計金額が、配偶者控除や扶養控除などの所得控除の合計額より多い人は、申告しなければなりません。

#### ②給与所得者の場合

▼五十六年中の給与の収入金額が二十万円を超える人や、二か所以上から給与を受けている人。

▼給与や退職所得以外の所得合計額が二十万円を超える人。

▼同族会社の社員やこれらの人と親族関係などにある人で、その同族会社から受ける給与のほか、不動産の賃貸料や貸付金の利子、機械器具の使用料などの支払いを受けている場合は、給与以外の所得が二十万円以下であっても確定

#### 申告を受けるための

#### 還付をお早めに

給与所得者の場合、ほとんどの人が年末調整で控除を受け、その年の納税は完了しますが、医療費控除や住宅取得控除などは年末調整では控除しないため、確定申告をすることによって控除され、税金が戻ってきます。

また、一定の要件にあてはまるサラリーマンで還付を受けられる人のために、一般の申告書よりも簡易にした還付用の申告書がありますので、これをご利用ください。

申告書は巻税務署と役場税務課に用意してあります。

①雑損控除：災害や盗難、横領な

どにあり、住宅や家財に損害を受け、その損害額が年間所得の10%を超える場合。

②医療費控除：本人や家族が病気になり、支払った額が五万円または、年間所得の5%のどちらか低い額を超える場合。

③住宅取得控除：住宅を新築したり、新築住宅または既存住宅を購入し、その床面積が四十平方メートルから百六十五平方メートルに該当する場合、※くわしくは役場税務課へお問い合わせください。

町と巻税務署が行う納税相談のほかに、税理士会でも無料相談を行いますのでご利用ください。

▼とき：三月一日(月)と二日(火)午前十一時から午後四時まで。

▼ところ：巻町商工会



#### 確定申告が必要な人

①自営業の人などの場合  
商業、工業、農業、医業、漁業

### 巻町の国民年金

56.3.31現在

被保険者数	7,399人
保険料収納額	3億4,456万円
検認率	98.8%
受給者数	拠出 2,571人
	福祉 1,395人
給付額	拠出 6億1,076万円
	福祉 3億6,722万円

# 国民 ねんきんコーナー

## 二十歳になったら 国民年金に加入を



△20歳、大人になった私……  
きょう国民年金に加入しました。

### 〔年金の大原則〕

- ① 国民皆年金といつて、国民はなんらかの年金制度(八種類)に加入していなければならぬのです
- ② 年金は、年をとったとき、病気やケガで働けなくなったとき、家の働き手を亡くしたときなどに支給を受けます
- ③ 同時に二つ以上の年金制度に加入できないし、一つの年金制度から原則として同時に二つ以上の年金の支給は受けられません
- ④ いくつかの年金制度を渡って加入した場合は、老齢年金は通算して計算されます
- ⑤ 国民年金は、職場での年金制度に入っている人以外の人で、満二十歳から加入し、六十歳になるまで保険料(掛金)を納めます

入できないし、一つの年金制度から原則として同時に二つ以上の年金の支給は受けられません

④ いくつかの年金制度を渡って加入した場合は、老齢年金は通算して計算されます

### 公的年金制度のありまし

- ◎ 年金の制度は公に営まれます。つまり、国の運営のもとにありますので、これを「公的年金制度」と言っています
- ◎ 公的年金制度は、八つの種類があります
- ◎ 国民年金は、そのうちの一つの制度です
- ◎ 国民年金は、昭和三十六年四月に発足しました。これによってすべての人がいづれかの年金制度に加入していなければならなくなったので、これを「国民皆年金」と言っています
- ◎ 国民皆年金ですから、加入するかしないかは個人の自由意思にかかれません。いわゆる「強制加入」がたてまえです
- ◎ 国民年金以外の七つの制度は、職場に働いて給料をもらっている「給与所得者」を対象としたものですから、別名「被用者年金制度」と一括してよばれています

### 公的年金の種類

- 国民年金
- 厚生年金保険
- 船員保険
- 国家公務員共済組合

国民年金に加入する人  
日本国民で国内に住む  
二十歳から六十歳未満の人

(強制加入者)

○ 農林漁業、商工業、医師、建築業、弁護士などの自営業や自由業の人で厚生年金や共済組合などの被用者年金制度に加入していない人

(任意加入者)

○ 厚生年金や共済組合などの被用者年金制度の加入者の配偶者 ○ 年金や恩給を受けることができる人とその配偶者 ○ 市町村議員とその配偶者 ○ 昼間部の大学生

### 保険料とその納付

- 地方公務員等共済組合
  - 公共企業体職員等共済組合
  - 私立学校教職員等共済組合
  - 農林漁業団体職員共済組合
- 国民年金の給付に必要な費用は加入者からの保険料と積立金の利子及び国庫負担によってまかなわれています
- 「強制」「任意」の加入の別なく、加入者となったときは保険料を納める義務があります

### 保険料の額

保険料は定額となっています。また、将来高い給付を受けたい人は、付加保険料を納めることができます

▽ 保険料(一カ月) 四、五〇〇円  
(ただし昭和五十七年四月分からは五、二二〇円)

▽ 付加保険料(一カ月) 四〇〇円

**保険料を滞納した場合**

保険料を納期限までに納めていませんと、もし交通事故などにあり、障害者となったり、万一、不幸にして死亡した場合に、障害年金や母子年金などが受けられないことがあります。また、保険料は

### 保険料の免除

納期限から二年すぎますと時効となり納めたくとも納められなくなり、将来、老齢年金が受けられないことがありますので、必ず納期限内に納めてください

保険料を納めたくとも、家計が苦しくて納められないとか、生活保護を受けている人などは、保険料の納付が免除されます。この免除には、法定免除と、申請免除があります

《法定免除》

次のいずれかに該当するときは、保険料が免除されます

なお、法定免除に該当したことを市町村役場に届出ることになっています

### 保険料の追納

- ① 国民年金の障害年金、障害福祉年金、母子福祉年金や準母子福祉年金を受けているとき
  - ② 生活保護法の生活扶助、らい子防法の生活援助を受けているときなど
  - ③ らい療養所等の施設に収容されているとき
- 《申請免除》
- 次のいずれかに該当して、保険料を納めるのが困難な人は、申請し、認められたときは、申請した月の真近の納期限の月から保険料の納付が免除されます



△国民年金のご相談は住民課へ

- ① 所得がないとき
- ② 加入者やその世帯の人が、生活保護法の医療扶助や、らい子防法の援助を受けているとき
- ③ 保険料を納めることが、非常に困難であるとき

保険料の免除を受けたときにはその免除を受けた期間も年金の計算の中に入りますので、有利な制度ではありませんが、年金額は保険料を納めた場合の三分の一(国庫負担相当額)となります

なお、保険料を免除された人はその後生活に余裕ができたときに十年前までさかのぼってその分を納めることができます。この場合の納める額は、その当時の保険料の額となっています

## ◆八種類の年金給付

どんなときに、どんな年金がもらえるか

① 老齢年金	満六十五歳になったら、以後毎年、支給される年金です。
② 通算老齢年金	他の公的年金(たとえば会社で入っていた厚生年金)から途中で国民年金に加入したような場合、その合計の期間が二十五年以上あれば、満六十五歳になったら以後毎年支給される年金です。
③ 障害年金	国民年金に加入している人が、病気やけがで障害者になった場合に受けられる年金です。
④ 母子年金	国民年金に加入している妻が夫と死別して、母子家庭になった場合に受けられる年金です。
⑤ 準母子年金	一家を支えていた働き手が死亡して、残された遺族が、おばあさんと孫、あるいは姉と弟妹という、母子家庭と同一ような状態になった場合に受けられる年金です。
⑥ 遺児年金	国民年金に加入していた父親が母親が死亡して、孤児になってしまった子供に支給される年金です。
⑦ 寡婦年金	老齢年金をもらえる条件がすでにできている夫が死亡した場合、妻にその夫のもらうはずの年金の半分が支給される年金です。
⑧ 死亡一時金	保険料を三年以上納めてきた被保険者が、年金を受けなくなると死亡した場合に、その遺族に対して支給されるものです。

### 保険料が 三カ月徴収から 二カ月徴収へ

国民年金保険料は、月額四、五〇〇円が昭和五十七年四月から月額五、二二〇円に引き上げられます。これは、年金受給者が十分な年金を受けるには、それをまかなうに足る年金財政の基盤が必要だからです。

しかし、保険料は一律のため毎年のように引上げが行われると納付できない人が増えるのではないかと心配されるようです。

そこで、町では、五十七年度から、保険料を三カ月集金から二カ月集金する方法で検討を進めています。納めやすい方法を考えるにしても、加入者をはじめ、集金にご苦労される年金委員のご協力が必要と必要です。

### 昭和57年度 保険料の納期限

納める月分	納期限
57年4月、5月分	4月30日
6月、7月分	6月30日
8月、9月分	8月31日
10月、11月分	10月30日
12月、58年1月分	1月31日
2月、3月分	2月28日



### 保険料は税金の 控除対象に

昨年一年間に納めた国民年金の保険料は、二月十六日から三月十五日までに行う確定申告の際、納めた額がまるまる所得額から控除されます。(家族の分も同様です)

#### 〔控除される額〕

昭和五十六年一月から十二月までに納めた次の保険料が控除の対象になります。

- ① 定額保険料：五十六年一月から三月までは、一月につき三、七七〇円。四月から十二月までが一月につき四、五〇〇円。
- ② 付加保険料：五十六年一月から十二月まで、一月につき四〇〇円。

円(一年間納めた場合は四、八〇〇円)です。  
※定額と付加の保険料を合わせて一年間納めた人は、五六、六一〇円です。  
③ 五十六年一月から十二月の間に納めた未納保険料、前納保険料や追納保険料。

### 住宅資金も 借りられます

国民年金に三年以上加入すると低利の住宅資金を借りることが出来ます。「住宅金融公庫」の業務を取扱っている金融機関が窓口です。五十六年度の貸付限度額は左表のとおりです。

加入期間	貸付限度額
3年以上・5年未満	120万円
5年以上・15年未満	200万円
15年以上	270万円

年金は黙って待つとしても支給されません

◎老齢年金は六十五歳の誕生日が近づいたら手続きを……  
◎その他の年金はなにかあったそのときに……

### 年金の請求

年金を受けるためには、受ける権利のあることを確認してもらう必要があります。このため、年金が受けられる条件がそろった人は年金の裁定請求書に、年金の種類に応じた書類をそえて、役場に提出することになります。年金の権利が確認され、支給が決定されますと、「国民年金証書」が送られてきます。

### 必要な書類

- ① 老齢年金 国民年金手帳、印鑑、預金通帳
- ② 通算老齢年金 他の年金制度の通算対象期間確認通知書、国民年金手帳、印鑑、預金通帳

### 年金の支払い方法

年金は、年四回三月、六月、九月及び十二月(老齢年金は十一月)に三カ月分がまとめて支払われます。  
なお、通算老齢年金は、年二回六月及び十二月に六カ月分がまとめて支払われます。  
老齢年金と通算老齢年金の支払いは、裁定請求のときに希望した銀行・郵便局・農協等で支払われます。

## サラリーマンの奥さんへ——国民年金任意加入のおすすめ 奥さん自身の年金を！

### 長くなった老後の生活



最近、老後の問題や年金の問題への関心が一段と高まってきました。その傾向は特に女性に多くみられます。それはもっともなことと思います。夫の定年退職後の家計が心配なのは当たり前です。しかも妻は夫より平均2、3歳ぐら若い若く、そのうえ女性は男性よりも平均5、6歳は長生きします。つまり平均的女性は8年ぐら老後が長いわけです。

### ひとりぼっちのおじいさん より多い ひとりぼっちのおばあさん

60歳以上の世帯中ひとりぼっちの老人世帯

老人のひとり暮らし	老人夫婦の暮らし
48%	52%

ひとりぼっちの老人世帯の男女別

	女	男
	78%	22%

奥さんは、ご主人の年金があるからと安心していませんか。しかし、それだけでは決して満足のできる年金とはいえません。不幸にして先だたればたちまち年金は半額に減ってしまいます。豊かな老後の生活のためには、ご主人の年金だけに頼らず奥さん自身の年金を持つことが必要なのです。

### ねんきん

いま若い人たちも、これからの将来は、老後の生活設計をしっかりと立てておかなければなりません。男女平等といっても、経済的には何にかと弱い立場にある女性にとって、老後の生活設計は何をおいても大切です。年金は、男性より女性にとって大事なのです。サラリーマンの奥さんは自分自身の年金をもらえるように、7割以上の奥さんが国民年金に任意加入しています。

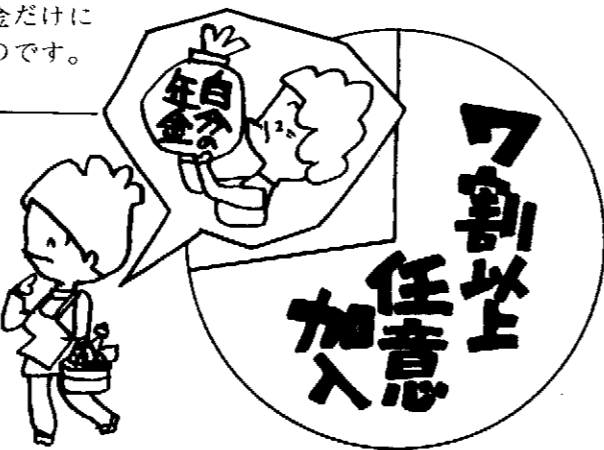



お知らせ

5円お得な 広告つきハガキ

郵便局では、5円お得な 広告つきハガキ(35円)を 発売していただきます。

●広告つきハガキ全国版(1月20日~7月19日)

●広告主「名古屋製酪」 「社団法人公社債引受協会」

●広告つきハガキ新潟県版(2月1日~7月31日)

●広告主「電電公社・信越電気通信局」 ※寒中見舞いは広告つきハガキで。

心身障害者 扶養共済制度

この制度は、心身障害者の保護者に万が一のことがあった場合、残された障害者に年金を支給し、保護者がいなく不安を少しでも軽くしようというので設けられたものです。

◆加入対象者

- ①心身障害者の保護者
②県内に住所を有する者
③年齢が65歳未満の者(毎年4月1日現在の満年齢)

◆障害者の範囲

- ①精神薄弱者
②身体障害者(1級~3級)
③その他、①②と同程度の障害者

◆掛金

月額1,000円から6,800円まで、加入者の年齢によって掛金の額が違ってきます。

◆年金の給付額

月額2万円(保護者が死亡または廃疾となった月から) ※加入申込みは役場社会課福祉係へ。

保母を募集

町では保母に欠員が生じたため、次のとおり職員を募集します。とくに、障害児保育の経験がある方を歓迎します。

▷年齢…25歳未満(昭和57年4月1日現在の満年齢)

▷住所…巻町在住の者

▷資格…保母資格取得(見込み)の者

▷採用予定人員…若干名

▷試験…3月上旬に作文、面接試験を行います。(必要事項は後日、本人に通知)

▷申込み…2月27日(日)までに履歴書(写真貼付)に身上書、保母資格取得(見込み)証明書添えて、役場総務課へ申込んでください。

巻町奨学生を募集

教育委員会では、昭和57年度の巻町奨学生を次のとおり募集します。

▷資格…奨学金の貸付を受けることとなる日の1年前から、引き続き町内に居住している者で、次の事項のいずれかに該当するものに限り、

- ①県内に所在する高等学校(盲学校、ろう学校の高等部を含む)及び高等専門学校の在学者。
②大学に在学している者

▷貸与額

- ①高等学校奨学生…月額5,000円
②高等専門学校奨学生…年額80,000円
③大学奨学生…通学…年額90,000円 寄宿…年額120,000円

▷募集人数…4月17日(日)までに教育委員会へ申し込んでください。

児童手当の支給

児童手当の支払いは、2月9日(火)に前月までの4カ月分を金融機関に払い込みます。

払い込み通知はしませんので、各自で口座をお確かめください。

なお、昭和56年10月以降町民税の所得額のない人に対しては7,000円ある人に対しては5,000円が支給されます。

消費生活講演会

▷と き…2月19日(金)午後1時30分から3時まで。

▷ところ…公民館研修室(2階)

▷講師…新潟大学農学部 教授 治部田幸範氏

▷演 題…「日本人と米」

育児講演会

▷と き…2月20日(木)午後1時30分から3時30分まで。

▷ところ…公民館研修室(2階)

▷講師…県立新潟女子短期大学 助教授 高原哲雄氏

▷演 題…「オモチャの教育性と役割」

冬の夜空に 親しむ親子の集い

▷と き…2月27日(日)午後7時から9時まで。

▷ところ…公民館屋上

▷対 象…小・中学生とその親

▷申込み…希望者は公民館(☎2-329)へ電話で申込みを。

※当日は天体望遠鏡で星座を観察します。雨天の場合は3階小ホールでスライドを見ながら天体の話をします。筆記用具を持参してください。

ご利用ください 個人住宅建設資金

住宅金融公庫では、自分が住むための住宅を新築する方に対して、個人住宅建設資金の申込みを次のとおり受け付けています。

▷期 日…3月1日(申)まで。先着順により無抽選。

▷融資額…木造住宅(80㎡以上)の場合480万円~500万円。また、老人の同居や2世帯住宅の場合は50万円~180万円の割増し。

▷利 率…年5.5%

▷返 済…木造は25年以内で、元利均等毎月払い。ボーナス払い併用もできます。

▷申込み…「住宅金融公庫業務取扱店」と表示した、もよりの金融機関へ申込みを。

作業停電

▶2月17日(火)午前9時から午後3時まで、並岡の一部。

▶2月23日(火)午前9時から午後3時まで、新月、大原、松野尾の各一部。

▶2月25日(木)午前9時から午後3時まで、馬堀の一部、栄町の全部。

緑の会講習会

▷と き…2月21日(日)午前9時30分から11時30分まで。

▷ところ…公民館視聴覚室(3階)

▷講師…県立巻農業高等学校 教諭 内山利雄氏

▷演 題…「住宅庭園のつくり方」

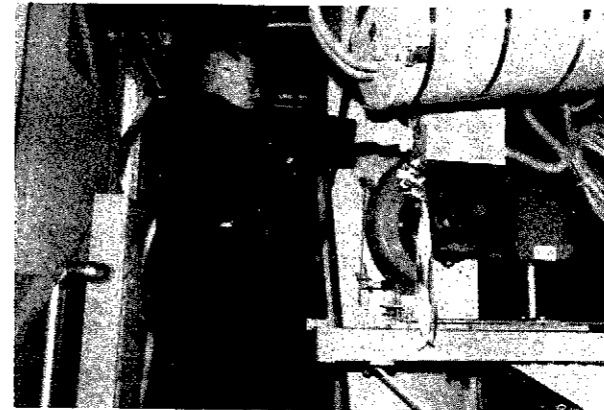

杉の銘木がズラリ

第10回 巻町みがき丸太品評会

町主催の「みがき丸太品評会」が一月二十日、福井のみがき丸太生産組合展示場で行われました。会場には、床柱や飾り桁に使われる杉の加工木三十三本が出品され、審査の結果、人工絞り丸太の部とみがき丸太の部で伊藤誠さん、天然木の部で齋藤文雄さんがそれぞれ、一位に選ばれました。



新ゴミ処理施設で「火入れ式」 二月十五日から試運転
巻町外ヶヶ町村衛生組合の新ゴミ処理施設の「火入れ式」が一月二十七日、関係者を集めて行われ、施設の安全運転を祈願した後、管理者の高野幹二巻町長と小柳真治組合議長が点火スイッチを押し、ボイラーに火を入れました。総事業費約二十一億円を投じた同施設は、一日百二十トンの処理能力があり、四月から本格的に稼働します。なお、二月十五日から三月末までの試運転期間中は機械調整のため、煙が出ますのでご了承をお願いします。



スポーツ振興審議会が発足

会長には土田 保氏

巻町スポーツ振興審議会の初めての会議が1月29日午後、公民館で開かれました。同審議会には教育委員会の諮問機関で、会長に土田保、副会長に成田彬の両氏が選ばれました。委員には土田藤哉、岡元京一、小林権、笛木卓、高橋哲男、長谷川忍、河治晃、小川洋一の各氏が任命され、当町のスポーツ振興について貴重な意見をいただくことになっています。

拜啓代議士様

巻町農業振興協議会 西村 欣 策



先般はお忙しい所へ参上、十分という貴重な時間を割いて、ご面談を頂きましたこと、心からお礼申し上げます。特に選挙と関係ないことを考え越境訪問をいたしましたことが、快くお受けいただきましたこと、更にお礼申し上げます。さて短かい時間を有効にと、いろいろ考え、第一線の若い後継者を二人もまじえて、農業者側の意向を述べ、国政の上に、あるいはご貴殿の活躍の上に何かなと、それぞれ心組みをしております。ところが、ご貴殿の一方的な院舌にまくし立てられ、何一つ意見の入る余地のなかったことは、返す返すも残念至極でありました。たまたま故郷へお帰りの際は、何かとゆるさく、かけ引きや方便で自己擁護をされなければならぬ

状態でありましようが、故郷に、地元にお帰りの節は、心ゆくまで細かく地域や大衆の英知を、お汲み頂くことが最も必要なことではないかと考えると、誠にさびしくなりました。しかも、ベトコン議員と自らも称され、農林関係に詳(くわ)しいご貴殿なれば、地域農民が、ご期待申しあげる所が、甚だ大きいものだからです。それなのに「農民が馬鹿で、農協は無能で」と、三十分間のお話で、そのことに尽きておりましたことは、果して私たち農村人の代表として、正しく世の中を見ておられてのご発言だったでしょうか。農村人の苦しみは、充分おわかりだと思えますが、それが見え、考えてもいないというように受け取れたことは、残念でたまりません。 「三十年も続いた政策で、動かない農村だ」といわれるが、農村が悪いのか、政策が悪いのか、それを国のどこで検討されているのでしょうか。そのことがなければ責任のない施策がいつでもまかり通って来るでしょう。 しかも、農村には、政治不信の声がどんどんふくれ上がっています。せめて、そのことくらいは、わかって頂きたいものです。 お礼がとんだ意見になりました

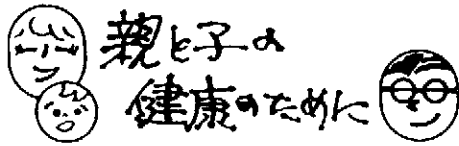

♣ 献 血

▷と き 2月19日(金)
▷ところ ○巻保健所…午前9時30分から正午まで
○役場南口…午後1時から3時まで

♥ 1歳半児検診

▷と き 2月19日(金)午後1時30分までにお集まりください。
▷ところ 役場大会議室(3階)
▷対 象 55年8月生まれの幼児
※当日は歯科検診もありますので、お子さんの歯を磨いてきてください。

♠ 母親教室

▷と き 2月22日(印)午後1時30分までにお集まりください。
▷ところ 役場休憩室(1階、職員玄関からお入りください)
▷対 象 初めて妊娠された方

◆ 乳児検診

▷と き 2月23日(火)午後1時30分までにお集まりください。
▷ところ 役場大会議室(3階)
▷対 象 56年7月生まれの乳児

♣ 乳児相談

▷と き 2月24日(金)午後1時30分から2時30分まで。
▷ところ 役場第7会議室(3階)
▷対 象 56年4月生まれの乳児の発育や育児について、心配または困っている方

《 善 意 》

次の方々から浄財のご寄付をいただきましたので、ここに掲載し、厚くお礼を申し上げます。

- [社会福祉のため]
▷大滝徳一さん(4区) 3,305円
▷諸橋キヨ子さん(横浜市) 5,000円
▷福田幸平さん(11区) 100,000円
▷新潟交通巻営業所民謡クラブ 5,500円
▷役場社会課 2,550円
▷中高弘さん(10区) 50,000円
[町立巻病院へ]
▷久保田幸治さん(6区) 200,000円
[公民館図書室へ]
▷久保田幸治さん(6区) 法律学全集など33冊

うぶごえ (12月21日~1月20日届け出)

Table with columns for name, birth date, age, and district. Lists names like 卓真理子, 英世, 孝一, etc.

※1月10日号のうぶごえの石山由香利さんは石山由香里の間違いでしたのでここに訂正し、おわびします。

おくやみ (12月21日~1月20日届け出)

Table with columns for name, death date, age, and district. Lists names like 山田ミヨ, 小山昌, 伊藤マキ, etc.

外 科
11日 県立吉田病院 ☎ 吉田 ②5111
14日 竹前医院 ☎ ③2809
21日 伊藤医院 ☎ 吉田 ②3115
28日 県立吉田病院 ☎ 吉田 ②5111

2月休日救急病院
内 科
11日 古寺医院 ☎ ②2016
14日 和田医院 ☎ 西川 2134
21日 高木医院 ☎ ②2208
28日 金子医院 ☎ ②8030

2月の納税
固定資産税
第4期分
納期限 3月1日

◆バレンタインデー・ダンスパーティ……2月14日(日)午後6時30分、公民館小ホール(3階)