

広報 まき

1980
10/10

発行／新潟県巻町 編集／企画課

昭和53年11月2日第3種郵便物認可
毎月2回 10日・25日発行

第349号

出荷ひかえて 八珍柿の審査会

十月七日から八珍柿の出荷が始まりましたが、これに先立って九月三十日、竹野町や仁箇、稲島の各地区から推薦された十五生産者の場で品評会が開かれ、生育状況や枝ぶり、土壌管理などが審査されました。●写真●

今年は冷夏の影響で例年よりも少し小ぶりとはいふものの、若木から成木になる木が増えて果実の数が伸び、昨年出荷数三万二千ケース（十五ヶ話）を大きく上回る五万五千ケースが見込まれています。



人口 28,806 (+16)
男 14,111 (+3)
女 14,695 (+13)
世帯数 6,929 (+12)

9月30日現在

()内は前月比

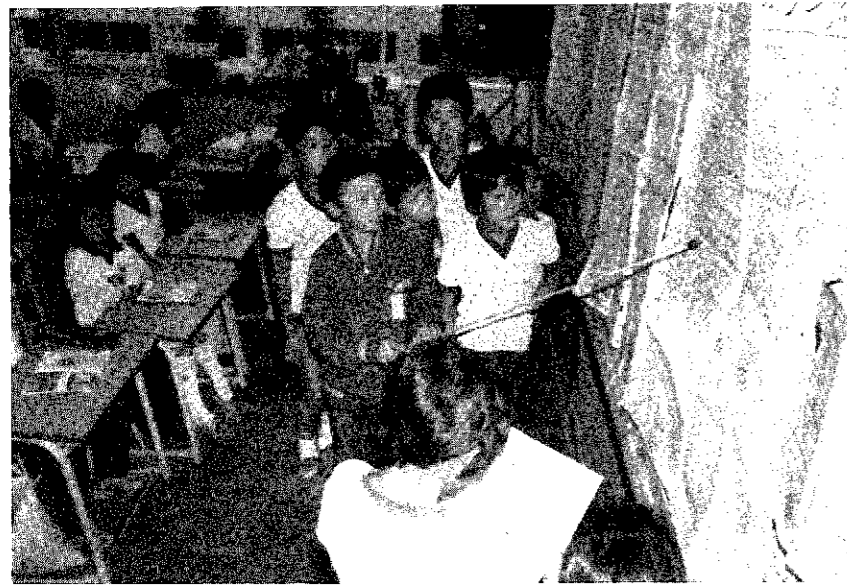

▲ クラス発表会で研究の成果を……

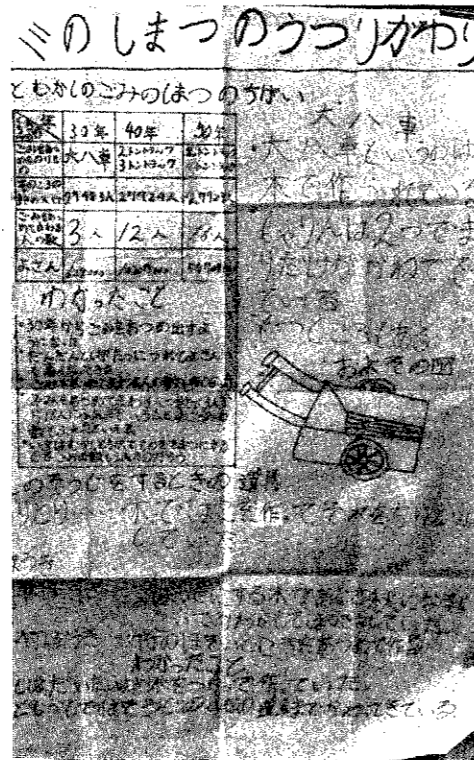
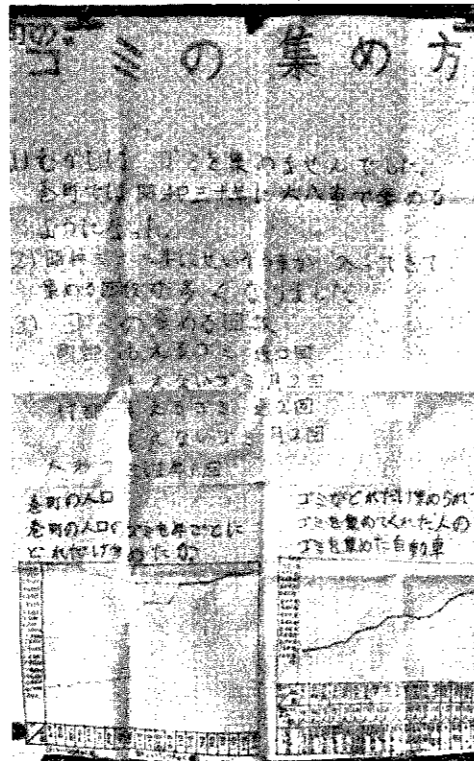

焼却場のおじさんからゴミの焼やし方を聞きました

ゴミの出し方が良くないヨ

一学期の社会科授業で「ゴミのしまつ」を勉強した小学四年生の児童たちが、「私たちの町ではどうなっているだろうか」という素朴な疑問から、街のゴミ集積場や焼却場、役場環境課などを取材し自分の足と目で確かめました。

巻北小学校四年四組(佐伯光吉先生・児童四十人)の子供たちがゴミの種類、増え方、集め方、燃やし方など項目ごとに五つの研究班を自主的につくり調べてきたもので、さきごろその取材の成果を太平洋紙にまとめクラス発表会を行いました。

教室の黒板には太平洋紙がズラリと並び、研究班ごとに発表。まだ授業で習っていない折れ線グラフ図や、昔のゴミ回収車である大八車のさし絵も描いてあるなどなかなか立派なものです。

「ゴミの集積場がきたないのはゴミを出す人の整理整頓が悪いのと後始末がよくないからです。」

「焼却場では生ゴミのくさい臭いがしました。これは生ゴミの水切りが不十分だからです。」

子供の目は正直です。私たち大人が日頃ゴミを出す際のわりと細かい加減な点も、ズバリと指摘。

研究班は一班三人、八人のグループ。昼休みや放課後を利用して調べたもので、発表するまで二週間以上かかったということです。

ある研究班は、昼食後の曇天のもと二十分も歩いて焼却場まで取材に行き、帰る途中で雨にたたられ濡れぬずみになりながらも、取材ノートだけは濡らさないよう衣服の下にがちりだきかえ、走って学校に舞いもどったという苦労話もありました。

「便利ならしだけを考えないで、するものあとしまつをきちんとしなければならぬ。」

これは社会科の教科書に書かれている言葉です。子供たちはこの言葉の意味を確めるため、実際に



▲ 役場のおじさんからも聞きました

自分の足を使って自分の耳と目で勉強したのです。

「ずいぶんゴミの量が増えていることがわかりました。」「ゴミの集め方や焼やし方がよくわかりました。」——インタビューに答える子供たちは、しっかりと自分の言葉で話してくれました。

インタビュー

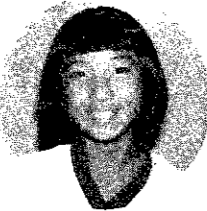

小林英里さん

ゴミの増え方と種類について調べました。昭和四十年ころは台所関係のゴミがほとんどだったようですが、生活も良くなった今ではゴミの種類や量もずいぶん増えてきていることがわかりました。



金子智子さん

ゴミの始末の移り変わりを調べたところ、昭和三十年ころは大八車で三人でゴミを集めていたそうです。今はトラックで十六人。むかしと違って物をしまつにするから、ゴミが増えるんじゃないでしょうか。



山田津紀子さん

ゴミの集め方を調べました。燃えるゴミと燃えないゴミに分けて出すことを知りました。また、ゴミの集積場が五百カ所もあることを聞いておどろきました。ゴミ袋はよくしばって出さないと集積場がとても汚れるんですね。



佐伯光吉先生

子供たちが仲間と協力し合いながら「勉強の仕方」を身につけてほしいということで、今回のゴミ調べは私がクラス発表日を指定し見守ってきましたが、子供たちは自主的によく調べたと思います。自分たちで研究計画を立て、教科書を手本にしたがら実際に身近かな問題を調べ、集めた情報を再編集して発表しました。私が百べんの講義をするよりももっと実感として、よくつかめたはずです。



早川智広さん

焼却場でゴミの燃やし方を調べました。生ゴミの腐ったイヤな臭いがしました。生ゴミを出すときは、水気をよく切ってから出さないと重油もよけい必要だし、それに焼却場で働くおじさんたちがかわいそうです。

国民健康保険

見直そう、自分の体と みんなの国保

国民はだれでも、どこかの健康保険にはいなければならないことになっています。国民健康保険(国保)は、勤め先の健康保険に加入することのできない方が加入する保険です。

お医者さんにかかった時、あなたが支払うのは費用の三割だけで、残りの七割は国民健康保険(国保)から支払われています。その費用はみんながいざという時に備え出し合ったお金(国保税)と、国の補助金で賄われています。国保は、みんなですけ合ってあなたの健康を守る保険なのです。

あなたはどの健康?

健康保険制度には八つの種類があり、すべての国民はこのどれかに加入しなければなりません。そして、どの保険に加入するかは、あなたやあなたの家族の職業、住所、所得などによって決まっています。職場の健保や共済組合には入っていない人はすべて国保に加入することになります。加入の届けは法律で定められた、あなたのまが果たすべき義務です。

国保は世帯主でも家族でも、一人一人が被保険者となります。ただし、国保では世帯ごとに入ることになっていますから、世帯主が加入手続きを行うこととなります。そして、一世帯に一枚の保険証が交付されます。

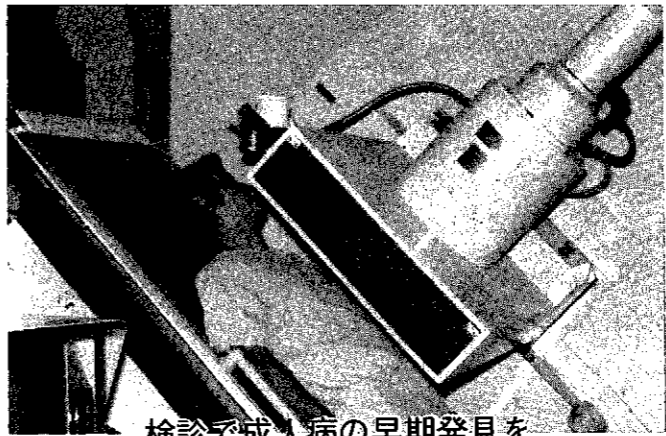

検診で成人病の早期発見を

加入届の提出を怠るとあなた自身が困ることになります。病気になっても保険は効きませんので、時には何十万円もの医療費をすべて自分で支払わなければなりません。しかも、「国保税」は加入届を出していない期間の分についても支払うこととなります。

また、世帯主の方は、自分の世帯に属する被保険者の資格に異動があったとき(他の保険にはいったとき、他の保険をやめたとき、他の区市町村へ転出したとき、転入したとき、子どもが生まれたとき、家族の方が死亡したときなど)は、十四日以内に届け出をしなければなりません。

医療費は激増しています

医療費は利用率の増加や医学技術の進歩、新しい高度の医療機械の普及などによって年々増えて来ています。当町の五十四年度医療費総額は十三億一千三百万円で、その七割に当たる九億一千八百万円が、国保会計から医療機関に支払われました。町民一人平均一年間で約九万八千円、老人では約二十八万円の医療費が使われています。これは五年前に比べて二・四倍にもなります。そして今後も医療費は増えつづけ、昭和五十八年度には国民全体で二十兆円を超えるだろうと言われています。

国保財政はあなたの家計と同じです。病人が増え、医療費が多くなれば、それだけたくさんのお金を国保税をみんなで出し合わなければなりません。あなたは日頃から健康に注意してですか。あなたのちょっとした心がけがあなたの家計を助けるように、あなた

たの健康への注意や国保への理解が、国保の財政を助けるのです。

老人医療は本当に無料?

おじいちゃん、おばあちゃん、病気になるから安心してお医者さんにかかって、早くなおして欲しい。お年寄り(七十歳以上の方)や六十五歳以上のねたき老人)はお金を窓口で支払わなくてもお医者さんにかかれます。でも誤解しないでください。その医療費の大部分は、みんなが国保税を出し合っている国保で支払っているのです。

お年寄りの医療費は、とても大きな額にのぼっています。昭和五十四年度のお年寄りの医療費は一人当たり平均で年間約二十八万円ですが、これはお年寄り以外の人の三・七倍にあたり、国保全体の費用のほぼ三十一%がお年寄りの医療費ということになります。お年寄りの人口はわが国ではこれからますます増えていく見込みです。それに伴って増え続ける医療費をどうやって保険で賄っていくかが、将来にかけての大きな課題となっています。

保険税完納のお願い

国保制度は、相互扶助の目的から医療費が増えれば増えるほど、町負担分(療養給付費)も増え、それにつれて加入者の皆さんから納めていただく保険税を増額しなければなりません。

そして、健全財政を維持して行くためにも、保険税の納入に特段のご協力をお願いします。

十一日から全国防犯運動

十月十一日から十月二十日まで全国防犯運動が国民運動の一環として展開されます。

今年の運動の重点は、侵入盗の防止です。一般家庭でも、施設設備の点検整備や外出時の施錠の励行、不審者の通報などを心がけましょう。

ご協力ください 道路交通情勢調査

本年度は全国一斉に、道路交通情勢調査が実施されます。

この調査は建設省・運輸省及び各都道府県が実施するもので、今

十八日にテレビ放映 「全国民謡唄まつり」

恒例の「全国民謡唄まつり」の様子はBSNテレビが録画して十月十八日(土)に放映しますが、その放映時間が正午からに変更となりました。(五十五分間)ぜひ、ごらんください。

38年ぶり修学旅行 巻国民学校一期生

太平洋戦争のため中止となった修学旅行を三十八年ぶりに恩師二人を招いてやり直した人たちがいます。

この人たちは、昭和十七年春の巻国民学校第一回卒業生のうち、東京はじめ首都圏に住む二十一人(代表幹事・松崎竹二さん)で、毎年一回、東京で同窓会を開いて旧交を温めてきました。昨年はその席で、幼な心で楽しみにしていた長岡への修学旅行が太平洋戦争の影響で中止になったことの悔しい思い出が話題となり「これから

でも、やり直してみようじゃないか」という提案が出て、全員一致でままとったもの。

楽しい修学旅行は、九月二十一日の二日、当時の恩師である田中高次さん(峰岡)と柄倉九郎さん(新潟市)の二人を招き、箱根方面へ。

二十一日の晩は箱根姥子温泉で一泊、懇親会は童心にかえってにぎやかに行われました。

当時のやんちゃ坊主たちも、今では五十一歳の一家の大黒柱。三十数年ぶりに恩師と再会する人も多く、恩師の田中さんも「話してくるうちに子供の頃の顔が思い出され、うれし涙がこみ上げてきました」と感激。席上、二十一



人は恩師の田中高次さんが巻町身障者福祉会長をしていることから町の不自由な人のため役立てて欲しいと五万円を集めて寄金してくれました。

城山野球場で第1号ホームラン 打者は上原明彦さん(13区)

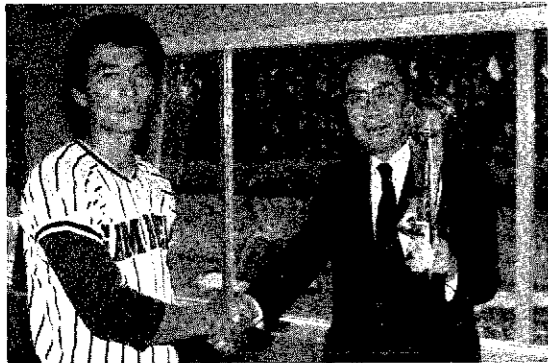

城山野球場で待望の第1号ホームランが出ました。

このホームラン打者は13区の上原明彦さん(28歳)で、高野町長から記念トロフィーが贈られました。=写真=

9月14日、オール巻対巻町野球連明の第1回大会でのこと。

6回表、2死1塁でオール巻の中野投手が投げた真中ストレートをとらえ、見事レフトスタンドにたたき込みました。手ごたえ充分でした。と上原さん。個人通算6号目のホームランということです。なお、この試合は10対7で上原さんたちの野球連盟が勝ちました。

文化会館 催し物案内 東京混声合唱団演奏会

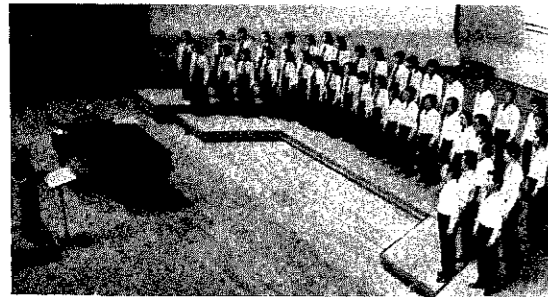

11月15日(土) 午後2時30分開演
全席自由 A(一般)2,500円
(大ホール) B(高校生以下)1,500円

■日本の歌 ■萬歳流し
■ポールの絵による絵本のために

◇映画「野獣死すべし」

主演 松田優作、小林麻美
10月27日(月)、28日(火) 午後7時20分から
入場料 1,000円 会館大ホール

おしらせ



10月1日から 赤い羽根募金 ご協力ください



献眼登録に ご協力ください

巻ライオンズクラブでは昭和42年から毎年10月8日のライオンズデーに、盲人のため新潟県銀行に献眼登録を行っています。死後、盲人に角膜を提供してもよいという方は、巻ライオンズクラブ(2-4532)へご連絡ください。

町民短歌大会詠草を募集

文化祭の一環行事として、広く町民の皆さんから短歌を募集します。

初心者の方がたの投稿を歓迎します。

▷応募歌数 2首以内(未発表作品)

▷申込み先 官製ハガキに氏名、住所、年齢を明記のうえ10月31日までに、7区竹野福一あてご応募。

▷選者 河治冬樹ほか

▷賞品 賞状、色紙ほか

▷発表大会 11月9日(日)午前10時から、公民館和室で。

粗大ゴミなどの回収

町では、粗大ゴミ及びPCBを含む廃家電製品の回収を次の日程で行います。

▶とき ①巻地区 10月19日(日) ②巻地区以外 10月26日(日)

(ゴミの搬入は、当日の午前8時) 30分から午後4時までです。

▶集積場所 ①巻地区…あだご神社、巻神社、諏訪神社、東6区遊園地

②巻地区以外…環境課がチラシで通知済みです

▶収集するゴミの種類

◎大型家具調度品…机、椅子、応接セットなど

◎大型電気製品…冷蔵庫、洗たく機

◎PCB家電製品…テレビ、電子レンジなど

◎その他…自転車、バイクなど

不用品の交換会

県消費者協会巻支部では、用のなくなった品物も大切に活用しようということから、不用品の即売会を次のとおり行います。

あなたのご家庭でも使わないままになっている品物がありましたら、即売会に出品してみてください。

▶とき ①11月15日(日)午後1時から4時まで

②11月16日(日)午前9時30分から午後3時30分まで

▶ところ 町営体育館

▶申込み 10月31日までに役場企画課内消費者協会事務所へ(☎2-3131内線223)

水道管の洗浄作業

町では、水道管の洗浄作業を次の日程で行いますので、ご協力ください。時間帯は午後11時から翌朝5時頃までです。

なお、実施に際して濁水の多少残る地域や断水する地域も出ますのでご了承ください。

| 月日 | 影響区域 |
|--------|--------------------------------|
| 10月27日 | パイパス管路添、農業教育センター、東町 |
| 28日 | 河井、馬堀の一部(大通川橋迄) |
| 29日 | 漆山、東町、柿島、山鳥、農業教育センター |
| 30日 | 馬堀、並岡、栄町、湯頭、松林、安原、下和納 |
| 31日 | 竹野町(金仙寺より北)、仁箇、布目、松野尾 |
| 11月1日 | 竹野町(金仙寺より南)、鷲ノ木、天神舟戸、下木島 |
| 4日 | 藤岡、福井、平沢、松郷屋、稲島、伏部 |
| 5日 | 1区から12区までの本町通りより西側、13区、葉萱場、中郷屋 |
| 6日 | 1区から12区までの東浦から鉄道まで |
| 7日 | 東6区、赤さび及び鉄道東側全域 |
| 8日 | 3区、堀山団地、割前、桔梗ヶ丘団地、東汰上、羽田 |

社会保険移動相談所

あなたもこの機会に、社会保険に関する不明な点を、気軽にご相談ください。

▶とき 10月27日(月)午前10時から午後3時まで

▶ところ 役場第1会議室(1階)

※年金の相談には年金手帳(被保険者証)を、年金を受けている方は年金証書をお持ちください。

行政相談10月の特別行事

行政相談とは、国や県、市町村それに公社・公団の仕事について苦情や要望のある人が直接関係の役所や公社などに申し出にくいとか、どこへ行ったらよいかわからないという場合、その相談相手となる制度をいいます。

行政管理庁では、昭和41年から、全国の市町村の民間有識者に「行政相談委員」を委嘱しており、巻町は、佐藤淳一郎さん(1区、2-3778)が担当しています。

| | とき | ところ | 相談員 |
|---------|-----------------------|-----------|------------|
| 定例相談 | 10月16日(木) (10時~3時) | 役場相談室 | 行政相談員 |
| 巡回・移動相談 | 10月13日(月) (10時~3時) | 松野尾集落センター | 行政相談員 |
| | 10月20日(月) (10時~3時) | 馬堀分館 | 民生委員 区長 |

消防団の秋季演習

巻町・湯東村消防団の秋季合同演習が10月19日(日)、西川両岸での市街地演習の後、巻北小学校グラウンドで行われます。当日は午前7時から7時40分までの間に演習召集信号(●●●●)の警鐘を点打、8時に大サイレンを鳴らしますので火災と間違わないようお願いいたします。

危険物取扱者準備講習会

▶とき 10月27日(月)、28日(火)

▶ところ 燕市総合文化センター

▶対象 乙種第4類

▶申込期間 10月10日から20日まで

▶受講料 会員 2,000円
非会員 4,000円

※受講申請書は消防署にあります。

国民金融公庫が年末融資

国民金融公庫では、中小企業主の皆さんに年末資金(商品仕入、買掛決済、手形決済、ボーナス資金など)を融資します。

▶融資金額 1,500万円以内

※国民金融公庫新潟支店(☎0252-28-2151)へご相談を。

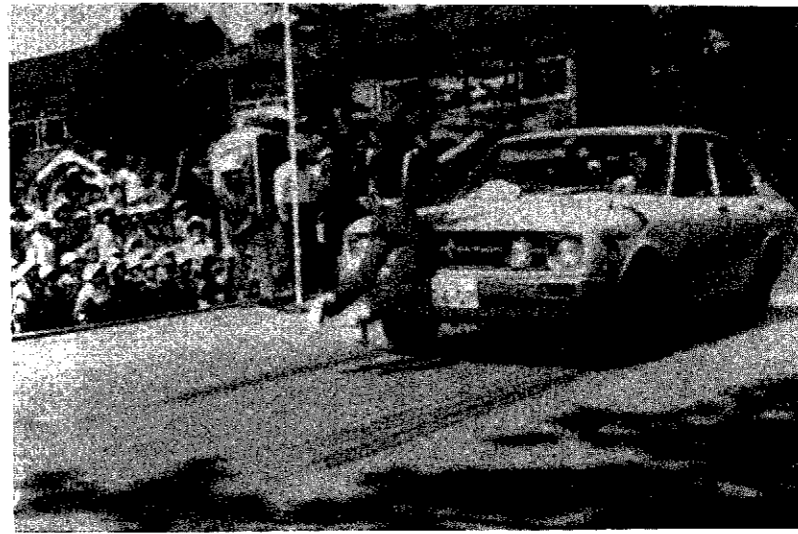

松野尾小学校で 交通安全青空教室

町と交通安全協会松野尾支部では10月2日、松野尾小学校で同校児童や保育園児を対象に、交通安全青空教室を開きました。

最初はグミ(人形)による交通事故の模擬実験。道路に飛び出ることがどんなに恐ろしいかを知ってもらいました。続いて県警の交通安全教育車「ゆきつばき号」のお姉さんによる、人形劇や映画、ドラエモン体操などで交通安全のルールを学びました。

西蒲・燕中学校合同音楽会

西蒲・燕中学校合同音楽会が九月二十五日、文化会館で開かれ十七校八百人が出場し、吹奏楽演奏や合唱を披露して、一年間の練習の成果を互いに学び合いました。



河東郡婦人国内研修会



▲北海道の婦人会が来町

北海道の音更町ほか2町の婦人会代表10人が9月24、25日の両日当町を訪れ、巻婦人会や巻町婦人団体連絡協議会と婦人会活動について意見を交換しました。

平場はやはり米どころ

巻町農業振興協議会 西村 欣策

「世間が凶作だと騒いでいるのに、蒲原平野は不作の声を聞かないが」ということで、「どういうわけか」と問い合わせが方々からくる。

ことしは政府に飯米の払い下げを要求している農家も出るほど、冷害の甚だしい年である。

昭和二十九年の全国的な冷害年次に、本県も山の手は三俵くらいしか取れなかったが、平場は平年作くらいであった。

遠く天保の飢饉と言われて、路頭に餓死者が出たという時代は、冷害や旱害、水害、病虫害、その他もろもろ災害が前後十年間も続けざまにきて、当時武士たちでさえも、「知行(ちぎょう)に關係なく、一人いくらという米の配給をうけたという。その頃、下和納の留書帳を見ると、悪作は二、三年で、ほかは平

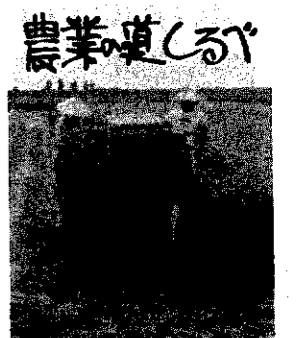

年作程度であった。各藩の役人が筆(こぞ)って、新潟へ米買いに来たという。それで、米しかとれないような越後平野は、やはり米作りに恵まれた地帯であるといえる。

災害は、冷害の出穂おくれ、青立ちや不稔、病害虫。旱害には、不稔、病害虫の発生。水害では、水くされ、粒数減少、倒伏、病害虫などの被害となるなど、自然現象が人の力で防ぎ得ない規模で、襲ってくる異変である。

ことしはこの地帯の稲は、青立ちになるほどの低温でもなく、かえって、例年なら高温障害で稲の穂りがさまたげられていたことが、冷害によって、穂りをよくしたという状態である。

なおまた、毎日のように続いて降った雨も、夜に多く、水害にはならず、肥料を控える役目となり稲は倒れなかった。

こうして見ると、ことしの気候は、蒲原の稲作の欠点を補うようになつたと見てもよい。一番幸いだったことは、何があっても出てくる病害虫の少なかったことで、倒れなかったこととにも、よい米への要素となった。蒲原の稲作りは「稲の不適地」だといった人さえいたが、やはり「米どころは、名ばかりでない」と改めて考えさせられたのである。

※昭和56年度は巻町職員の新採用はいたしません。

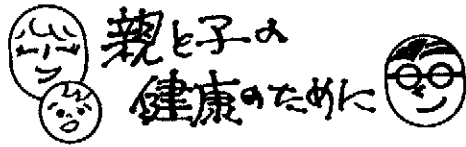

1歳半児検診

▷とき 10月15日(水)午後1時30分までにお集まりください。

▷ところ 役場大会議室 (3階)

▷対象 54年4月生まれの幼児

※当日は歯科検診もありますので、歯をきれいにみがいてきてください。

先股脱検診

▷とき 10月16日(木)午後1時30分までにお集まりください。

▷ところ 役場大会議室 (3階)

▷対象 55年6月、7月生まれの乳児

精神衛生相談

▷とき 10月23日(水)午後1時30分から2時30分まで

▷ところ 役場第3会議室 (3階)

▷相談医 佐潟荘の小串先生

▷対象 イライラしがちな人、眠れない人、気がない人、子供のおねしょやひきつけが気になる人

※相談は無料で、内容については秘密が守られます。

善 意

社会福祉に役立ててほしいと、次の方がたから浄財のご寄付がありましたので、ここに掲載し厚くお礼申し上げます。

- ▷(株)サクライ巻店さん..... 10,000円
▷斎藤フミさん (6区)..... 100,000円
▷(株)河治屋さん..... 20,000円
▷渡辺 博さん (稲島)..... 2,000円
▷佐藤重信さん (8区)..... 50,000円
▷巻高校合唱部の皆さん..... 16,120円
▷大川キヨさん (1区)..... 10,723円
▷巻町菓子工業組合さん..... 18,000円
▷役場社会課職員の皆さん..... 10,000円
公民館図書室に次の方がたから、蔵書などを寄贈していただきましたので、ここに掲載し厚くお礼申し上げます。
▷巻ライオンズクラブさん...本350冊 図書券3,000円
▷金子悉也さん (堀山団地).....本56冊
▷川瀬 勇さん (8区).....本44冊
▷今井マサ子さん (7区).....本92冊

作業停電

- ▷10月21日(水)午前9時から午後2時まで、越前浜の全部、角田浜の一部。
▷10月23日(木)午前9時から午後2時まで、松山の一部、角田浜の一部。
▷10月30日(水)午前9時から午後2時まで、角田浜の全部。

10月休日救急病院
外科: 12日 竹前医院 ☎ ③ 2809, 19日 県立吉田病院 ☎ 吉田 ② 5111, 26日 町立巻病院 ☎ ② 3111
内科: 12日 高木医院 ☎ ② 2208, 19日 金子医院 ☎ ② 8030, 26日 大越医院 ☎ ② 2707

★町民文化祭.....写真展「湖底に沈む村」巻史学会主催
10月25日(土)、26日(日) 公民館2階研修室

うぶごえ (8月21日~9月20日届け出)

Table with columns: 出生年月日, 戸籍事項者, 区名. Lists names and birth dates for various districts.

おくやみ (8月21日~9月20日届け出)

Table with columns: 死亡年月日, 年齢, 区名. Lists names, death dates, and ages for various districts.

10月の納税
国民健康保険税 第3期分
町民税 第3期分
納期限 10月31日