

# 広報 まき

1979  
6/10

発行／新潟県巻町 編集／企画課  
昭和53年11月2日第3種郵便物認可  
毎月2回 10日・25日発行 1部10円

第317号

## まつ赤ないちゴ 見つけたよ

越前浜保育園



五月三十日、越前浜保育園（小山清子園長）では四、五歳児の園児二十五人が、越前浜のシャロレー牧場（柳浦浜開発・桜井信一代表）でイチゴ狩りを楽しみました。これは、地元の園児から自然に親しんでもらおうと、同牧場が無料招待したもので、今年で二年目になります。

園児たちは、畑いっぱいにちらばり、まつ赤に熟したイチゴを手にしたパックに持ちきれないほどつみました。



ひろのり  
浦井宏憲

☆生年月日 五十三年六月二十八日  
☆住所 東六区☆両親の名まえ 秀雄（父）和子（母）☆続き柄 長男☆名づけ親 父☆名まえの由来 伸び伸びした子に育つよう  
☆愛称 ヒロくん☆好物 ハンバーグ、バナナ、ビスケット

### 赤ちゃん 登場



斎藤ひとみ

☆生年月日 五十二年十二月四日  
☆住所 堀山岡地☆両親の名まえ 博（父）幸子（母）☆続き柄 二女☆名づけ親 父☆名まえの由来 かわいい女の子に育つよう☆愛称 ヒトミちゃん☆好物 バナナ、センベイ、ラーメン、ケーキ



# 民謡流しで開幕

## 踊子1,600人が参加



夏まつりが近づき、一段とまつりムードが高まってきました。14日の民謡流しで開幕し、16日まで多彩な行事がくりひろげられますので、このすがすがしい初夏のまつりに、あなたもぜひ参加してください。ここで、主な行事をお知らせします。

### 十四日

◇ボイスカウト・ガールスカウト鼓隊パレード  
午後六時四十五分、愛宕神社を出発、諏訪神社までパレード。  
◇民謡流し  
午後七時三十分、参加団体三十、踊り子約千六百人が、諏訪神社と愛宕神社の二手に分かれて出発し、二列の踊りの帯となって、第四銀行前の特設ステージをめざし、ここで、踊りの輪を作ります。『やかたおけき』の唄とおはやしは、お染みの巻舞峰会のみなさん。ゲストに東京から、久保田耀峰さんと白瀬春子さんが出演。参加団体は次のとおりです。

▲元気っぱいのみこし、も登場

### 十五日

◇奉納相撲大会  
正午から、愛宕神社境内で行われます。

◇愛宕神社出発：巻町農協婦人部、本団員、並岡民謡会、新潟相互銀行巻支店、大光相互銀行巻支店、巻舞峰会、巻連合青年団、第四銀行巻支店、巻信用組合、巻長島石油、巻キゲナス会、柏会、巻町婦人会、ペンギン工業、白寿荘、北越銀行巻支店

◇諏訪神社出発：さざなみ会、老人クラブ民謡部、布目公民館、蒲原瓦斯、全電通巻分会民謡サークル、水庄建設、佐藤建設、柳水倉組、柳吉田建設、スーパーム川巻店、役場、西蒲原土地改良区民謡クラブ、巻町商工会、同婦人部、同工業部、稲島公民館、東北電機(巻営業所、赤ひげ、乙美会)

◇巻北小・巻南小金管バンド・パトントワラーパレード  
正午、愛宕神社から諏訪神社までパレードします。巻南小は初参加です。

◇巻中吹奏楽隊・パトントワラーパレード  
午後十二時三十分、巻北小・巻南小に続いて愛宕神社から諏訪神社までパレードします。

◇子供山車・たるみこしパレード  
午後二時、愛宕神社から諏訪神社までパレードします。各区各地の趣好をこらした山車が楽しめます。十六団体が参加します。

◇歌謡ショー(司会 大倉修吾)  
午後三時三十分から旧検査庁前通りで行います。大倉修吾さんの司会で、BSNラジオ・ミュージックポストの公開録音を行います。

◇カラオケ大会  
午後七時から諏訪神社で開きます。大人と子供三十人が、美声憑声で日頃の歌唱力を競います。

◇大人山車パレード  
午後四時、愛宕神社から諏訪神社までパレードします。三団体九台参加。昨年はピンクレディのUFOが人気の的。さて、今年は何?

◇花火大会(打上げ)  
午後八時三十分から十時まで、国道一六号線の東側で、三百発打上げの予定です。

# 夏まつり

## 十六日

◇郷土芸能神楽舞  
午後一時から、諏訪神社境内で行われます。

◇さざなみ会民謡流し  
午後一時三十分から、本町通りで行われます。ゲストに高野けんじ出演。

◇子供山車・たるみこしパレード  
午後二時、諏訪神社から愛宕神社までパレードします。

◇大人山車パレード  
午後四時三十分、諏訪神社から愛宕神社まで、二団体五台が参加

◇「青年の灯」やかた竿燈  
午後七時、愛宕神社から諏訪神社まで、四団体の青年たちが元氣

「お願い」  
十六日行事のやかた竿燈、野外音楽祭で、スピーカーを使用するため周辺のみなさんに迷惑をおかけしますが、まつり最終日ということで、緩いご理解とご協力をお願いします。

◇花火大会(仕掛け)  
午後八時三十分から九時三十分まで、愛宕神社境内で行います。

◇野外音楽祭  
午後七時三十分から愛宕神社境内で、三バンドが演奏します。

◇民謡ショー  
午後八時から諏訪神社においてさざなみ会の協賛で高野けんじが歌います。



### まつり期間中の役場業務

まつり期間中は、次のように役場業務をさせていただきますのでよろしくお願ひします。

▼役場事務 十五日、十六日は、窓口事務は平常どおり行います。巻病院 平常どおり行います。

### ゴミの収集

十五日と十六日は、可燃物と不燃物のゴミ収集を早朝に行いますので、収集地区の方は午前七時までに集積場所に出してください。また、十五日の市場通りのゴミ収集は、臨時露店市場開設のため収集車が入りませんので、最寄りの集積場に出してください。

### 臨時露店市場の開設

十四日の午後から十六日まで、仲江通りで植木、金魚、おもちやなど約百六十店の露店が並び、まつり気分を盛り上げます。

### 《夏まつり交通規制図》

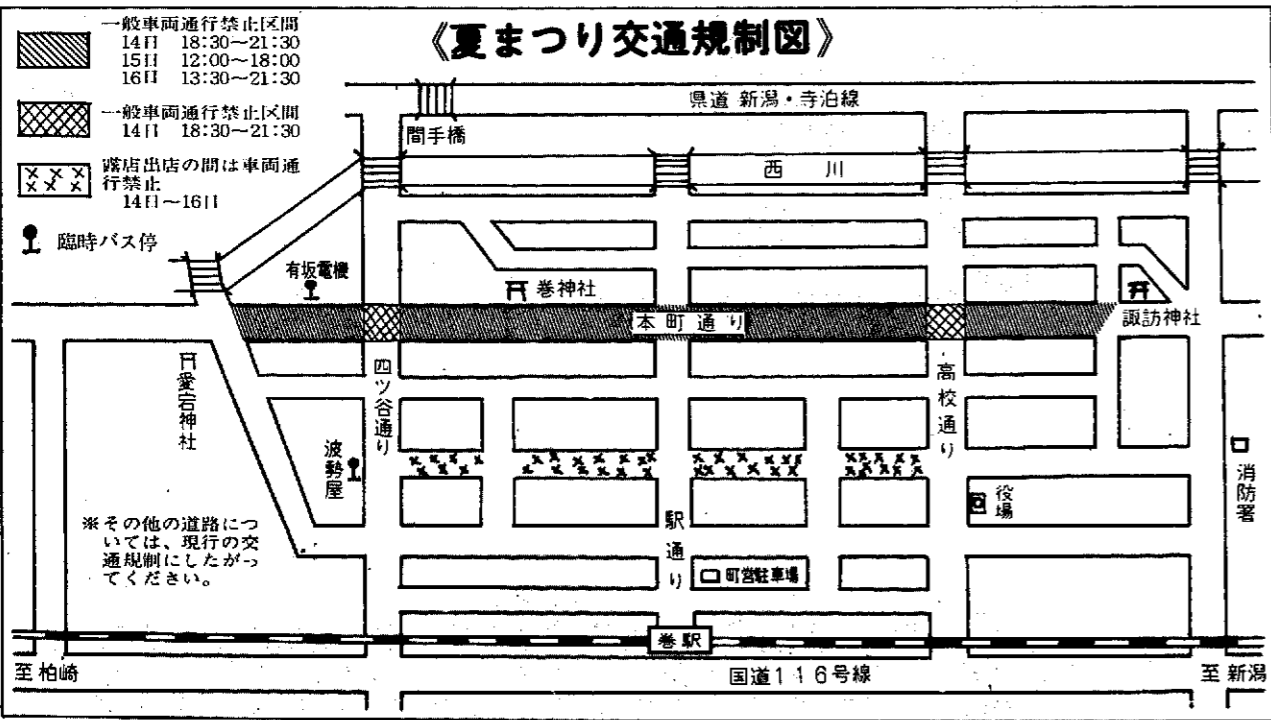

### 暮らしの中から社会参加する主婦たち 巻生活学校 資源の再利用運動を推進



回収ルートにのらない「空ビン回収運動」実施の問題は、昨年から町、住民、業者の三者間で話し合いが持たれてきましたが、このほど、ようやく合意に達し、とりあえず七月から巻地区を対象に試行されることになりました。

これは、県下で初めての試みで成功すれば、資源の再利用、ゴミの減量、環境の保全と一石三鳥の効果があり、他市町村からも大きな期待が寄せられています。

この運動を継続させてゆくためにも、ぜひともみなさんのご協力をお願いします。

## 7月から巻地区で空ビン回収を試行 県内でも初の試み

### ゴミ埋立地に年間四千平方メートルも

「空ビン回収運動」実施の問題は、昨年から町、住民、業者の三者間で話し合いが持たれてきましたが、このほど、ようやく合意に達し、とりあえず七月から巻地区を対象に試行されることになりました。

これは、県下で初めての試みで成功すれば、資源の再利用、ゴミの減量、環境の保全と一石三鳥の効果があり、他市町村からも大きな期待が寄せられています。

この運動を継続させてゆくためにも、ぜひともみなさんのご協力をお願いします。

「空ビン回収運動」実施の問題は、昨年から町、住民、業者の三者間で話し合いが持たれてきましたが、このほど、ようやく合意に達し、とりあえず七月から巻地区を対象に試行されることになりました。

これは、県下で初めての試みで成功すれば、資源の再利用、ゴミの減量、環境の保全と一石三鳥の効果があり、他市町村からも大きな期待が寄せられています。

この運動を継続させてゆくためにも、ぜひともみなさんのご協力をお願いします。



空ビン回収の打合せ会(5月11日)

さて、次に問題となったのは回収ルートの開拓です。せつかく各

これらゴミの埋め立てには、毎年四千平方メートル(約千二百坪)以上の用地が必要となります。穴の掘削費だけでも年間八百万円もの税金が使われています。

ですから、空ビン回収・再利用の方向にもってゆけば、埋め立て地に依存する割合が少なくなり、その結果、経費の節減や自然環境の保全、さらには、資源の活用にも大いに役立つこととなります。

家庭から出された空ビンも、引き取り手がなくてはお手上げです。そこで、巻生活学校では五十二年五月、洋酒と乳酸飲料の会社数社に、回収の可能性を問うアンケートを送付。回答のあったのは、洋酒のS社と乳酸飲料のK社。

S社は、ビールビンなどに比べ洋酒ビンは市場での絶対数が少ないため新潟県での回収には応じられないと回答。一方、K社は、ビンの回収には応ずるが、ビン商を通してほしいと回答。

巻生活学校では、K社の「ビン商を通じての回収」で、回収ルートの糸口をつかみ、同年七月、東京から全国ビン商連合会長と乳酸飲料K社の担当者ら招いて、懇談会を開きました。

その結果、ビン商連合会が取り扱うビンの種類は百五十種類ほどで、傷んでいなければ洗浄後再利用されますし、使えないビンも色別に分け、溶かしてビンの原材料として無駄なく活用されていることがわかりました。

そして、これらのビンの回収を希望するならば、①一回最低二トン以上の量を集めておいてもらいたい②住民がビンを出し、行政の力でビンを集める方式をとる③隣接町村にも参加を呼びかけてほしい……という条件で、有料で回収するという回答を得ました。

### 空ビン回収に協力を

空ビン回収を軌道に乗せるため行政・住民・業者の役割分担を話し合う集会在、十二月八日、公民館で行われ、高野町長が「積極的に対処します」と町の姿勢を示し空ビン回収は実施に向けて、細かな打合わせと調整の段階に入りませ。そして、何回かの打合わせを経て、町全域の実施に先がけこの七月から巻地区で下の日程表どおり、県内では初めての空ビン回収・再利用運動が試行されることになりました。みなさんのご協力をお願いいたします。

なお、回収するビンの種類と集積場所については、後日、印刷物で各家庭に配布します。

### 空ビン収集カレンダー

曜日	火	水	木	金
収集地区	本町通 東中道 西中道 東6区全 横山バイ 楛梗ヶ丘	浦通 西川割 西川割	草離道 仲江通 東仲江 旧中江 変電所	3区地 堀山さ 赤きび グリーン ハイ
月別	7月 3日	4日	5日	6日
	8月 7日	1日	2日	3日
	9月 4日	5日	6日	7日
	10月 2日	3日	4日	5日
	11月 6日	7日	1日	2日
	12月 4日	5日	6日	7日
	3月 4日	5日	6日	7日

☆集積場所については、後日印刷物でお知らせします。

### 主婦も一役



巻町生活学校 藤田シヅエさん (9区)

資源を大切に、しかもゴミ減量に役立たせようという観点から小売店でも取つてくれない洋酒やカルピス空ビン類の回収再利用実現にとりくんでから一カ年。新潟

県という地域性からは不可能というところを、カルピス側のビン商を通じてなら回収するという点に突破口を求めて四苦八苦してまいりました。消費者活動の限界を感じていた時に、行政側の努力と業者側の好意で、この難しい課題が試験的に実施されることになり喜んでます。一カ年の歳月をかけて、主婦たちが知恵を出し合って活動してきたことが実現され、将来のリサイクル社会到来に備えていろいろ貴重な資料が得られることを期待しています。

### 成功を期待



新潟県新生活運動局長 石川秀雄さん

私たちの協会(君健男会長)でも、全県に資源とエネルギーを大切に運動をを広げ、リサイクルシステムの確立を図っておりますが、このたび、巻町が県下で初め

「空ビン回収・再利用運動」の実施に踏切られましたことは、誠に頼しく、成功されることを他市町村とも期待しております。業界でも、資源の購入について制約が強くなっていることから、これからは、空ビンの再利用が必要となつてきている状況といえます。

今年度一年間だけの試行にとどまらず、回収ルートをよくよく検討されながら、採算が取れて長くこの運動が持続できるように努力の開拓も必要かと思ひます。

### 正(家庭用)マーク



私たちの日常生活で使っている「はかり」が正確かどうか、性能はどうかという判断を、国が一定の技術上の基準を設けて、その基準に適合したのものについてだけ、「合格証」を付けさせる制度があります。

これが、家庭用計量器制度です。現在、この制度の適用を受ける家庭計量器は、ヘルスメーター、調理用はかり、乳児用はかり、板付きガラス製温度計、バイメタル式温度計、二層以下の繊維製および合成樹脂製の巻き尺——の六種類です。

お買い求めの際は、このマークがついているかどうか、お確かめください。



総合検診日程表

年月日	会場	時間	対象者	住民
7月2日	9:00~11:30 巻町 営体	9:00~11:30	安原、下和納、赤さび、グリーンハイッ	一般
		13:00~14:30	1区~4区	
7月3日	〃	9:00~11:30	5区・6区 東6区	〃
		13:00~14:30	7区~9区	
7月4日	〃	9:00~11:30	10区~12区	〃
		13:00~14:30	13区、5部落	
7月5日	漆山 小学校	9:00~11:30	桜林、栗町、並間、中組、高知	〃
		13:00~14:30	下組、西下組、河井、柿島、山島	
7月6日	〃	9:00~14:30	1の丁~4の丁	〃
13:00~14:30	5の丁~東町			
7月9日	仁箇分館	13:00~14:30	仁箇・布目	〃
7月12日	稲島分館	13:00~14:30	稲島・伏部	
7月13日	竹野町 分館	13:00~14:30	竹野町・前田	〃
7月16日	旧入小	13:00~14:30	福津、藤岡、舟ノ、平本、松郷、上下本、島、鶴の木、天神町	

高血圧が成人病の引金に

私だけは……と考えずに

総合検診を必ず受けましょう

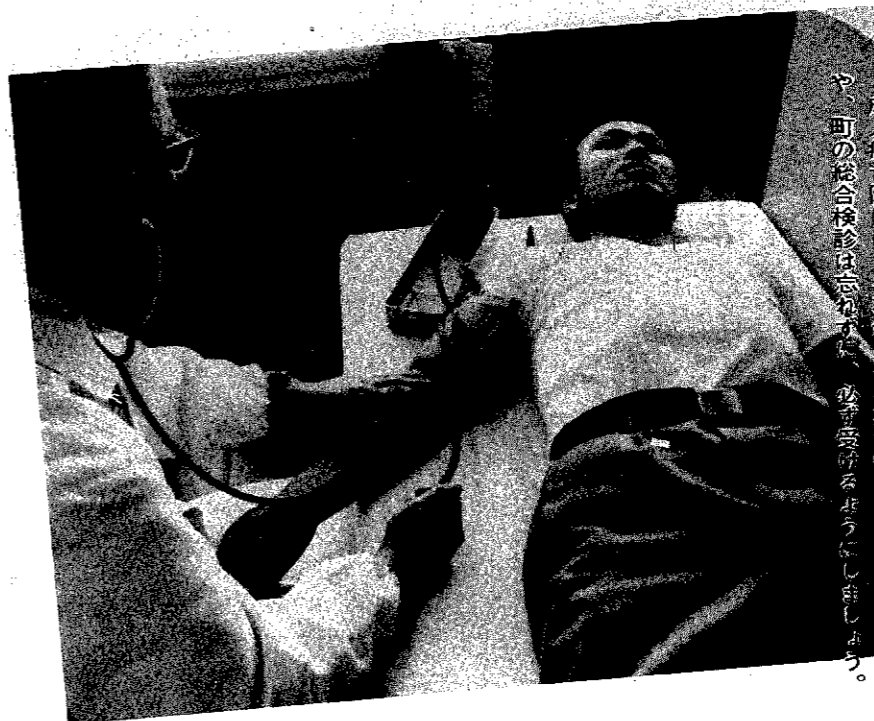

四十歳ごろから多くなる病気を一般に、「成人病」といいます。本人の知らないうちに、体の内側からも老化現象は、静かに進行してきます。新鮮な血液を体のすみずみまで送る血管の弾力性が失われる動脈硬化や、高血圧が成人病の引金になりやすいのです。

成人病予防には、早期発見、早期治療が第一です。職場での検診や、町の総合検診は忘れず、必ず受診するようにしましょう。

死亡原因の一位 三位が成人病

人間の身体は、年をとってくるとだれでも老化現象を起こします。内臓にも同じような現象が見られます。

動脈硬化といって、血管の壁が厚くなって弾力性が失われるのも老化現象のひとつであり、また年とともに血圧が高くなり、障害を起こすのもそのためです。

こういう老化現象にもなっておこる病気が、つまり四十歳ごろから多くなる病気を「成人病」といいます。

脳卒中とか、狭心症や心筋梗塞などの心臓病、あるいはがん、糖尿病などがそれです。

むかしは結核が死亡原因のトップを占めていましたが、いまは第一位脳卒中、第二位がん、第三位心臓病と死亡順位が変わってきました。また、日本人の死亡百人のうち五十八人が成人病です。

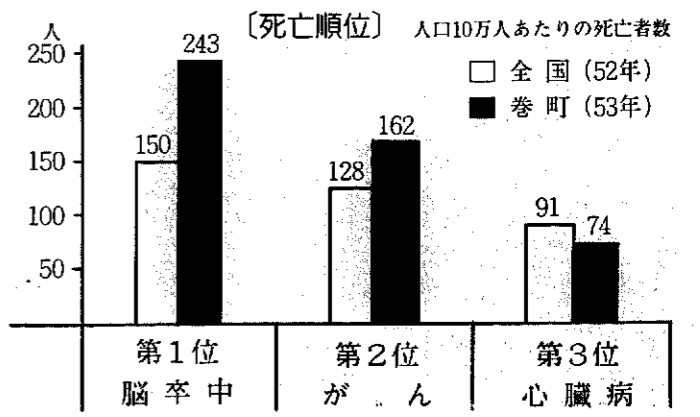

〔53年度総合検診血圧検査結果〕

	人数	割合
正常血圧	2,074人	64.9%
要注意血圧	703	22.0
高血圧	418	13.1
計	3,195	100.0

四十代以上は定期検診を

成人病のうちでも、がんについては、まだその原因がはっきり解っていませんが、脳卒中、心臓病（狭心症、心筋梗塞、心不全）は高血圧と動脈硬化という土台があって、その土台に何かのきっかけが加わった場合、発作が起こります。

ですから、高血圧、動脈硬化はどういうものかということを知って、その上で、日常生活に注意しきつかけが起らないよう心がけることが大切です。

職場では中堅幹部、家庭では一家の柱となっている年代に多いだけに、本人自身が気をつけることが第一です。成人病予防の基本は早期発見・早期治療にありますので、一年間に最低一回ないし二回は、職場や役場・保健所が実施する定期検診を必ず受けるようにしてください。

また、少しでも異常があるときは、医療機関に早めに訪れるのが良いでしょう。

総合検診

まだまだ低い受診率

町と保健所では、成人病を未然に予防するため毎年総合検診を行っています。全般的に受診率はまだまだ低いのが現状です。

昨年の各地区の受診率は、巻地区が十九割と一番低く、漆山、峰岡、松野尾、角田、浦浜地区が十割台となっています。

とくに、一家の大黒柱である四十歳代から五十歳代の受診率が低いのです。

高血圧で治療が必要な人たちの中でも、この年代の人は十分な治療を受けず、治療は長続きしていません。



みえの血圧測定実験 (桜林分館)

さらに、脳卒中で倒れたり、死亡した人を調べてみると、やはり四十歳代から五十歳代は、自分の血圧の高さを知らなかった人たちがほとんどです。

成人病の予防は、まず、自分の体の状態を正確に知っておくことが第一です。総合検診はめんどうくさらないで必ず受けましょう。

高血圧の予防

- ①食塩の摂取を少なくすること。塩気の多い食事を毎日とっていると、高血圧を誘発することになります。塩分の多い食物は薄味にしたり、回数を減らし、バランスのとれた食事とすることが大切です。
- ②軽い運動を毎日続けたり、精神的ストレスをなくしましょう。
- ③肥満をなくしましょう。
- ④酒はほどほどに、タバコはひかえるようにしましょう。

正常な血圧とは

一般に正常な血圧とは、「年齢プラス九十が正常の血圧」だと思われているようですが、WHO（世界保健機関）で決めたものは最大血圧百六十以上、最小血圧九十六以上が高血圧とされています。

正常な血圧は、最大血圧百三十九以下、最少血圧八十九以下をいいます。

血圧百七十にびっくり



鏑城ミイさん (仁箇)

もう十何年くらい前ですが、田植を終えて帰宅すると、カゼをひ

いたときのように頭が重くなったんです。病院で診察してもらったら、血圧が百七十といわれました。三日ばかり薬を飲んだら下がったのでそのままにしておいたところ、二年くらい経ってから、耳なりや肩こりなどの自覚症状が出てきたんです。それから、お医者さんの言うことを聞いて薬を続け、今は血圧が百四十です。

過労が卒中の原因



竹内敏栄さん (4区)

私が脳卒中に倒れたのは、十数年前のことです。日頃から血圧に

はずいぶん注意し、検診も受けていたのですが、ちょうどその頃は全国商工会の創設期で、私自身役職にあつたため、毎日、会議や陳情に忙しく、過労や精神的な疲れが蓄積していたのでしようね。

ただ、いくらか幸運だったのは卒中が起きたのが、就寝時の床の中だったことでしょうね。過労には十分注意したほうがいいですよ。

高血圧は一生の病氣



巻病院 院長 筑波 朔郎さん

高血圧は、血管が常にふくらんでいる状態をいいます。さらに、コレステロールが血管の内壁に付着すると、血圧は一層高くなりま

す。定期的な健康診断で、早期発見、早期治療が一番ですね。

私は浦浜の診療所に月二回出向きますが、住民の方もきまつて血圧測定を受けられます。ですから浦浜で脳卒中に倒れた人はほとんどいません。四十歳を過ぎて高血圧になった方は、まず、これを一生の病氣と考え、血圧が少し下がったからと安心して薬の服用をやめないで、医師の指示にきちょうめに従ってください。

# 航空防除を実施 6/22から

## 農薬を浴びないように注意



ヘリコプターによる航空防除は広い区域に的確な農薬散布ができるため、時間と労力を省くことができます。合理的な防除方法といわれています。

航空防除は今年で四年目になり町の水田面積の八十五割が、これにたよっています。

うまい米作りには、病害虫の効率的な防除が重要です。

そこで、今年の水稲航空防除を次のとおり行いますので、ご迷惑でしょうが農薬を浴びないようにご注意ください。

### 航空防除の実施(予定)日

▼巻地区：六月二十二日、二十三日、七月二十日、八月二日

▼漆山地区：六月二十三日、七月十一日、十九日、八月一日、二日

▼峰岡地区：六月二十二日、七月二十日、八月二日、八月一日

▼松野尾地区：六月二十二日、七月十一日、二十一日、八月一日

▼角田地区：六月二十二日、七月十一日、二十一日、八月一日

### 実施時間

午前五時から午前九時三十分まで(雨天順延)

### 注意事項

- ① 散布薬剤を浴びないように注意してください。とくに子供や体の具合の悪い人は、散布中に外出しないでください。
- ② 洗たく物や寝具、食物などは、屋内にしまっておいてください。
- ③ 薬剤のかかった野菜、果物などは、十分に洗ってください。
- ④ 食料品店などは、薬剤の飛散による汚染のないように注意してください。

## あぶない！急な飛び出し

### 園児を集め交通事故実験

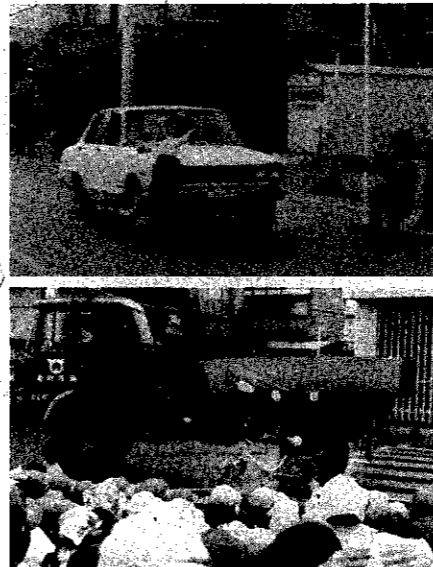

町では、幼児に交通事故の悲惨さを知ってもらい、事故から身を守ってもらおうと、五月三十日、県交通安全対策室と巻警察署の協力のもとに、交通事故の模擬実験を役場南側道路で行いました。実験に用いたのは、身長百四十センチの小学生風のダミー(人形)。町内保育園の五歳児約二百五十人がかたずきをのんで見守る中で、まず、道路に飛び出すことがどんなに恐ろしいかを体験。四十\*のスピードの車にダミーがドスンとはね上げられました。(写真上)続いて自転車が大型車の後輪に巻き込まれる実験(写真下)を行いました。あまりの迫力に、両手で顔を覆う子やら、泣き出す子まで出る始末で、ちよつと薬がききすぎたようです。

## 早期撲滅がポイント アメシロの巣取りを

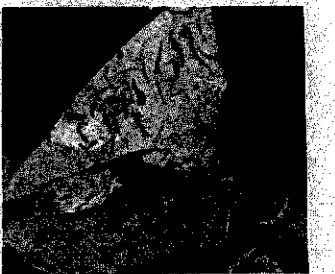

六月に入り、緑を食い荒らす「アメリカシロヒトリ」が、大量発生する時期になりました。何アメリシロ撲滅のポイントは何と云っても発生初期の駆除にあります。そこで町は、みなさんの家や庭で

できる簡単な駆除方法として、「巣取り運動」を重点的に実施することをすすめています。アメシロの巣は、透明な糸を張りめぐらしていますので(写真)見つけたらすぐ取り除いて、焼くか踏みつぶしてください。これだけでも徹底して行えば、相当の効果があります。とくに発生しやすいのは、サクラ、タモ木、ウメなどの広葉樹です。みなさんが大事に育てた庭木や樹木を守るため、緑の大敵アメシロの「巣取り運動」にご協力ください。

## 老人医療費受給者証の更新

### —お忘れなく—

老人医療費受給者証が、7月1日から新しい受給者証に変わります。

受給者証の交付を受けている人は、決められた日に忘れず更新の手続きをしましょう。

▶持参するもの…①健康保険証②印鑑③現在使用している受給者証

▶所得証明が必要な人…①54年1月2日以降、町に転入された人②54年1月1日現在、扶養義務者が町に居住していなかった人

### ＜受給者証更新の日程表＞

月日	曜	会 場	時 間	地 区 名
6.25	月	馬堀分館	9:00~16:00	午前 湯頭~馬堀、河井 午後 漆山1の丁~8の丁、東町
6.26	火	角田浜分館	9:00~12:00	角田浜地区
		越前浜分館	13:30~16:00	越前浜地区
		四ツ郷屋分館	9:30~12:00	四ツ郷屋地区
6.27	水	松野尾区長事務所	13:30~16:00	松野尾地区
		福本岡農協	9:00~12:00	峰岡地区南部
6.27	水	仁筒分館	13:30~16:00	峰岡地区北部
		浦浜分館	10:00~12:00	五ヶ浜
6.28	木	巻町役場第一会議室	9:00~16:00	午前 安尻、下和納1区~3区 午後 堀山町地、4区5区
			6.29	金
6.30	土			午前 10区~12区 午後 13区、赤さび、五部落

## 町の銘産がもう一つ 陶器のかまぐに新しい火

陶芸家 田中青磁さん(下木島)

「松郷屋焼き」がとだえてしまった巻町に、この四月から田中青磁さんが下木島で、新しく「かまぐ」を起こしました。

「芸術作品よりも、生活に密着した、使う人から愛される食器づくりが大切」という田中さんは、三十二歳の若手陶芸家で、陶磁器の街、瀬戸市の出身です。奥さんの実家が窯の木ということもあり、自然に囲まれた中で伸び伸びと陶器づくりに励むため、巻町に居を移しました。今のところ、陶器の命ともいえる土



は、瀬戸や美濃、信楽から取り寄せており、こちらの上は耐火度の問題が残るため、まだ試験段階でこれからの課題といふことです。

陶器づくりで一番神経を使うのは、か

ま入れの期間だと田中さんはいいます。わずかに一度から二十度の違いで、上薬が流れたり、ビンホールができて失敗するため、気を抜けないのです。大変な仕事ですねと、田中さんにいうと、「でもね、陶芸をやっている者は割合衆的で、のん気屋が多いんですよ」といふ答えが帰ってきました。じっくりと腰を据えて、無駄を覚悟でかからないと、本当に良い陶器は生まれません。だから、神経質な性格ではダメだ——ということでしょう。

田中さんは、こちらで焼いた花びんを手にながら「陶器は、土の温かさがあって心が和むんです」と、顔になつかしい表情を浮かべ、語ってくれました。



### 国鉄からのお知らせ

- ◎踏切では必ず止って、左右の安全を確認してから横断しましょう
- ◎子供を線路付近で遊ばせないよう、また、線路の上に石や物を置いたりしないように、目頃からよく言い聞かせておきましょう。
- ◎踏切上でエンストしたり、踏みはずした場合は、あわてずにまず列車を止めましょう。
- ①踏切の非常ボタンを押す。
- ②非常ボタンのない踏切では、車に備えつけの発煙筒か、赤旗や赤色灯を大きく振る。

(第三種郵便物認可)



県消費生活改善推進委員に沢栗さん



沢栗ミツさん (3区)

新潟県消費生活改善推進員に沢栗ミツさんが委嘱されました。沢栗さんは、消費者からの相談や苦情を受け付けて、関係機関に取りついたり、県に対し消費生活に関する意見要望、情報を提供する仕事をします。任期は2年間。☎②7202

募集 巻町総合球技大会 出場チーム

- ▶とき 6月24日(日) 午前9時から
▶ところ 町営体育館ほか5会場
▶種目 ①バスケット・ボール ②卓球 ③軟式庭球 ④硬式庭球 ⑤バドミントン ⑥ゲート・ボール ⑦パレー・ボール

▶申込先 参加を希望されるチームは公民館へ申込んでください。

第1回巻町武道祭 一 武道合同演武大会

- ▶とき 7月1日(日)午後1時から4時まで
▶ところ 巻高等学校体育館
▶主催 巻町武道会
▶団体名 巻町剣道スポーツ少年団 少林寺拳法新潟巻道院 県統剣道連盟巻町支部 合気会新潟県支部巻道場 巻柔友会

有料道路料金を半額以下に 身体障害者の方に

- ▶対象者...下肢と体幹不自由の手帳を所持し、自ら乗用車を運転する人
▶割引道路...弥彦山スカイライン、越後七浦シーサイドライン、北陸自動車道(長岡~新潟)
▶申請先...西蒲原社会福祉事務所

新潟県保母試験

- ▶とき 7月26日(木)、27日(金) 9月2日(日)
▶ところ 県立新潟中央高校
▶受付期間 6月20日から6月30日までに、受験申請書を新潟県民生部青少年福祉課保母試験係(新潟市一番堀通り)へ提出してください。
※なお、受験申請書は役場社会課にあります。

町立保育園で欠員募集

- ▶対象 54年7月1日現在で、満1歳半から3歳未満
▶募集人数 巻保育園、すわ保育園各1人
▶申込先 6月20日まで役場社会課へ申し込んでください。

新潟県男子警察官(巡查)採用試験

- この試験は、大学を卒業した人または卒業見込みの人が対象です。
◎A特別試験(54年10月採用) 昭和26年10月2日から32年4月1日までに生まれた男子
◎A試験(55年4月採用) 昭和27年4月2日から33年4月1日までに生まれた男子
▶とき 7月29日(日)
▶ところ 新潟東警察署 新潟中央警察署
▶受付期間 巻警察署で申込中紙をもらい、6月18日から7月23日までに、同署に提出してください。



TV装置で安全保育の強化

竹野町保育園

竹野町保育園(八田入敬園長)では、テレビカメラで教室の状態を事務室に中継するシステムをとっており、効果をあげています。これは、保母さんたちが仕事や用事、休憩時間などで教室を離れている際、教室内の園児たちの動静が一目でわかり、園児との一体感が継続できるうえ、安全保育にも大きく役立っています。



大自然に包まれて 町民角田山ハイキング

五月二十日、さわやかな晴天のもとで、公民館主催の町民角田山ハイキングが行われました。参加した町民は家族づれがほとんどで、ゆるやかな五ヶ峠コースを登りました。山頂では、昼食の豚汁に舌鼓を打ち、大自然の中で楽しい一日を過ごしました。

四ツ谷通り交互通行 市日は従来の一方通行で

六月一日から四ツ谷通りが交互通行となりましたが、ちょうどこの日は市場開設日に当たり、午前七時から午後一時までは従来どおりの一方通行。これを見逃すドライバーが多いため、町ではPRのため大原米屋前十字路に立て看板を設置。さらに、商工会青年部も交通指導に立って、PRに協力してくれました。



67 婦人会茶道教室

〔裏千家〕

代表 亀山 ハル

お茶席に寄せていただいて、お茶を頂戴できるくらいのお作法でも身につけたいものと、気軽な気持ちで教えを受けたのですが、石川先生のやさしくもきびしいご指導で、はや八年間も続いております。

公民館の和室で、第一、第三月曜日の夜七時三十分から二時間、楽しい雰囲気の中に、真剣な学習を続けております。

学級生は現在十七人。準備のためには四班に分かれ、当番の人は早目に集まり、火をおこし、お道具



を出しておきます。連絡感から友情が湧き、老いも若きも、和気合い合いの雰囲気です。昨今の目まぐるしい日々の中で、わずか月二回の二時間を「わび」「さび」の茶道の心に入れてみてはいかがでしょうか。年中行事の町民茶会にも参加しております。 連絡先 亀山ハル(二区) ☎②4022

停電 作業

六月二十一日(木) 午前九時から午後二時まで、稲島 伏部の全線。六月二十八日(木) 午前九時から正午まで、一區、赤さびの一部

農業の真しるべ

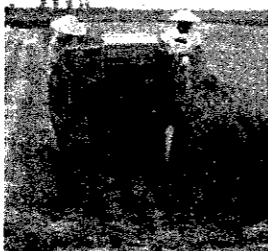

「みみず」と農業

巻町農業振興協議会 西村 欣策

有機農業とか、医農学エコロジーとか、新しい言葉が出てくるとそれと裏腹のように、いろいろなことが、農業の現場へ現われてくる。

「みみずは、一日に何粒の土を喰って、土壌改良をしてくれる。」それで、みみずは、有機農業の立役者だといわれ出した。

ワラを焼き、有機物をもたない農業者に向けて、理論を吹きかけると、それは近代化のように簡単に受け取る。

種みみずの養殖、そして販売、みみず研究の学者も出て、行き詰った農業を立て直してくれる...にかに見えた。

そして、製紙会社のヘドロ処理など、次々と理論展開されて、みみず産業といわれるほどに、みみずは世の中へ浮かび上がった。

しかし、その中でみみずを一番よく知っている農業者が、何でもみみず産業の発展などを許したのかと思う。 耕やしたことのない山土の中にみみずはいない。みみず産業が宣伝するみみずは、山土の中へでも放せば、立派な農耕のできる土になるように思わせる。 学者様よ、と、農村人は問わな

い。「あなたの研究されたみみずは土を喰って生きるといいますが、何土を喰っていますか」と。 みみずが成長繁殖するのは、土の中にみみずの食糧がなければならぬ。

みみずは、有機物を喰って成長する動物であって、土の中に有機物がなければ、育たないのである。みみずの育つ土は、何作物を作っても育つ土であることを、農業者ならば誰でも知っているはずである。

みみずは土をよくする、という宣伝に迷って、種みみずを買う前に、みみずの育つ土を作ることが先決なのである。 そんなにわかり切ったことに恐ろわされては、農業者の「こけん」にかかわる。 だが、いまのままではよくと、全耕地がみみずの育たない土地になる。日本の国土はすでに荒廃、これでよいのだろうか。

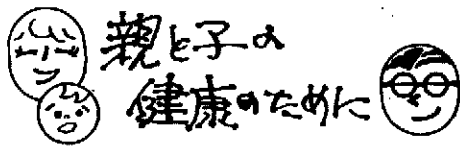

◆貧血教室

- ▷と き 6月18日(月)午後1時30分までにお集まりください。
- ▷と ころ 栄養指導センター(公民館となり)
- ▷対 象 希望される方はどなたでも
- ▷内 容 貧血予防の話と調理実演、試食会

♥日本脳炎予防接種

- ▷と き 第1回…6月20日(水)  
第2回…6月29日(金)  
午後1時30分から2時30分まで
- ▷と ころ 役場大会議室(3階)
- ▷対 象 満3歳以上の幼児
- ◎初回…6月20日、29日の2回接種を受けてください。
- ◎追加…昨年初回接種を受けた幼児は、6月20日、29日のうち1回接種を受けてください。
- ◎料金…1回ごとに370円

◆先股脱検診

- ▷と き 6月21日(木)午後1時30分から2時30分まで
- ▷と ころ 役場大会議室(3階)
- ▷対 象 54年2月、3月生まれの乳児

◆1歳半児検診

- ▷と き 6月25日(月)午後1時30分までにお集まりください。
- ▷と ころ 役場大会議室(3階)
- ▷対 象 52年12月生まれの幼児
- ※なお、当日は歯科検診もあります。

◆ジ・百・破3種混合予防接種

- ▷と き 6月26日(火)午後1時30分から2時30分まで
- ▷と ころ 役場大会議室(3階)
- ▷対 象 第1期…2歳以上4歳までの幼児  
第2期…1期3回終了後1年から1年半を経過した幼児
- ※当日は、母子手帳と問診票に記入なつ印のうえ持参してください。なお、第1期、2期とも4歳を過ぎた場合は接種できません。

♥3歳児検診

- ▷と き 6月28日(木)午後1時30分までにお集まりください。
- ▷と ころ 役場大会議室(3階)
- ▷対 象 51年4月から6月までに生まれた幼児
- ※なお、当日は歯科検診があります。

◆献 血

- ▷と き 6月29日(金)
- ▷と ころ 馬堀分館 午前9時30分から正午まで  
漆山金属 午後1時から3時まで

うぶごえ

な ま え	出生月日	戸籍筆頭者	区 名
近藤 学	4.13	茂一郎	四ツ郷屋
田邊 佳代子	4.14	菊春	東6区
小土田 真一	4.16	良広	13和納
山田 惠理子	4.16	誠一	下前
斎藤 しづか	4.17	秀直	越前
亀山 毅	4.17	宏	中郷
中野 裕史	4.18	勉	漆原
安野 陽平	4.21	和彦	大原
鈴木 太士	4.24	幸雄	松野
若杉 悠子	4.25	孝	越前
大島 敏則	4.25	慎介	13区
大山 明子	4.26	敏也	3区
浜田 礼子	4.26	象三	漆山区
新田 健之	4.28	亮一	5東6区
南原 貴人	4.29	松一夫	東6区
平野 さやか	4.30	洋一	4赤
佐藤 文彦	5.1	康昭	野
田邊 勇一	5.1	昭	勇
伊藤 憲一	5.2	正	武
本間 恵介	5.3	正	武
岡村 由美子	5.3	繁夫	13竹野
川崎 義則	5.3	誠	4区
伊藤 雄介	5.4	徹	漆山区
堀藤 友成	5.5	謙治郎	9区
山田 長武	5.5	健二	湯頭区
小林 真理子	5.6	正人	13区
山景 雄介	5.7	博	12区
内藤 千春	5.10	光	9区

おくやみ

な ま え	死亡月日	年齢	区 名
佐藤 サヨキ	4.23	84	13区
永井 マキツ	4.23	89	馬堀高畑
石附 ミツ	4.26	71	東6区
新井 リヨ	4.29	61	稲島
柿田 タセ	4.29	75	4区
石田 正二	4.30	68	並岡
高井 治作	4.30	66	9区
笹川 喜代五郎	5.2	65	6東
斎藤 トヨ	5.6	103	角田
長谷川 安了	5.7	80	1区
青柳 義夫	5.8	72	馬堀
田邊 幸太郎	5.11	76	漆山
小林 興一	5.11	80	福井
小百坂 新助	5.11	48	4区
八百坂 新助	5.11	82	東6区
池田 マツ	5.11	77	東6区
高山 ヨシ	5.16	77	漆山
青木 キシ	5.17	91	角田
田邊 石蔵	5.17	91	角田
清水 力	5.18	69	湯頭
小林 とみ子	5.18	62	10区
	5.19	30	東

**外 科**

10日 竹前医院 ☎ ③ 2809

17日 県立吉田病院 ☎ 吉田 ② 5111

24日 町立巻病院 ☎ ② 3111

**6月休日救急病院**

**内 科**

10日 古寺医院 ☎ ② 2016

17日 町立巻病院 ☎ ② 3111

24日 斎藤医院 ☎ ② 2056

**6月の納税**

**町民税第1期分**

**納期限 6月30日**