

まき 報 廣

1978

3/25

発行/新潟県巻町役場 編集/企画課 毎月10日・25日発行

第288号

夏の味覚・スイカ 接木作業始まる



山川豊吉さん(越前浜)の家では、親せき同志で「いづゆい」をしながら約一万五千本のスイカの接木作業を始めました。この作業は、ユウガオにスイカの苗を接木し、より丈夫なスイカの木に育てるためのもので、六月下旬には「夏の味覚」として出荷されます。肩のこる作業ですが、ハウスの中は世間話しに花が咲いていました。

体温計

予防接種と問診票

病気は、かからないうちに予防することが大切です。治療法が進歩したといっても、現在のところウイルスの特効薬はありません。予防接種はこのような病気を未然に防ぐため、市町村長が責任をもって行うものです。

予防接種には、思いがけない事故がおこることもあります。そのような事故をできる限り避けるために、予防接種の意義をよく理解し、適当な時期に安心して接種を受けよう。

問診票はこのような意味からも重要なもので、お子さんの健康状態の判断に大切なものです。健康状態をよく知っている保護者が、責任をもって問診票の記載事項に記入押印し、母子手帳とともに接種会場へ提出してください。

予防接種を受けなかったために病気になる危険性に比べれば、接種後の危険性は問題にならないほど少ないことは明らかです。お子さんの体の調子がよいときにすんで予防接種を受けておきましょう。

今年中に体育館とプールも完成

巻南小4月から開校

総工費6億7,000万円のモダンな学校

より充実した施設の中での学校教育をめざし、昭和五十一年の十一月から総工費約六億六千九百万円で建設が進められていた「町立巻南小学校」が三月に完成四月から開校されることになりました。南小学校は、適性規模校として整備をはかるために建設されたもので、巻小学校、入徳館小学校、浦浜小学校を統合して、四月からは児童約九百人が新しい校舎で勉強に励むことになりました。

同校の建設位置は、間手橋と巻山の堀山地区で、敷地総面積三万四千平方メートルの中に、近代的な学校が建築されました。

建物は、鉄筋コンクリート造り三階建て管理棟、高学年棟、低学年棟の三棟で、建築延面積は五十二万二千二百平方メートルです。

各棟の主な教室

- ▼管理棟：一階は生徒・職員玄関、保健室、機械室。二階は校長室、教務室、放送室。三階は図書室、会議室、生徒会室。
- ▼低学年棟：一階は普通教室四、プレールーム。二階は普通教室四。
- ▼高学年棟：一階は普通教室四、特殊学級一、理科室。二階は普通教室五、音楽教室。三階は普通

教室六。などとなっています。また、児童の通学道路となる峰岡中学校脇の道路は、舗装を終わら、堀山からの道路も五十三年度に舗装する計画となっています。

工事ご苦労さまでした

二か年連続事業で行われました「巻南小学校」の建設は、予定どおり完成しました。請負工事に当たられた皆さん、ほんとうにご苦労さまでした。

■主体工程：(株)水倉組 ■くい工事：特殊基礎(株) ■電気設備工事：(株)電友舎 ■衛生暖房設備工事：巻町設備工事共同企業体

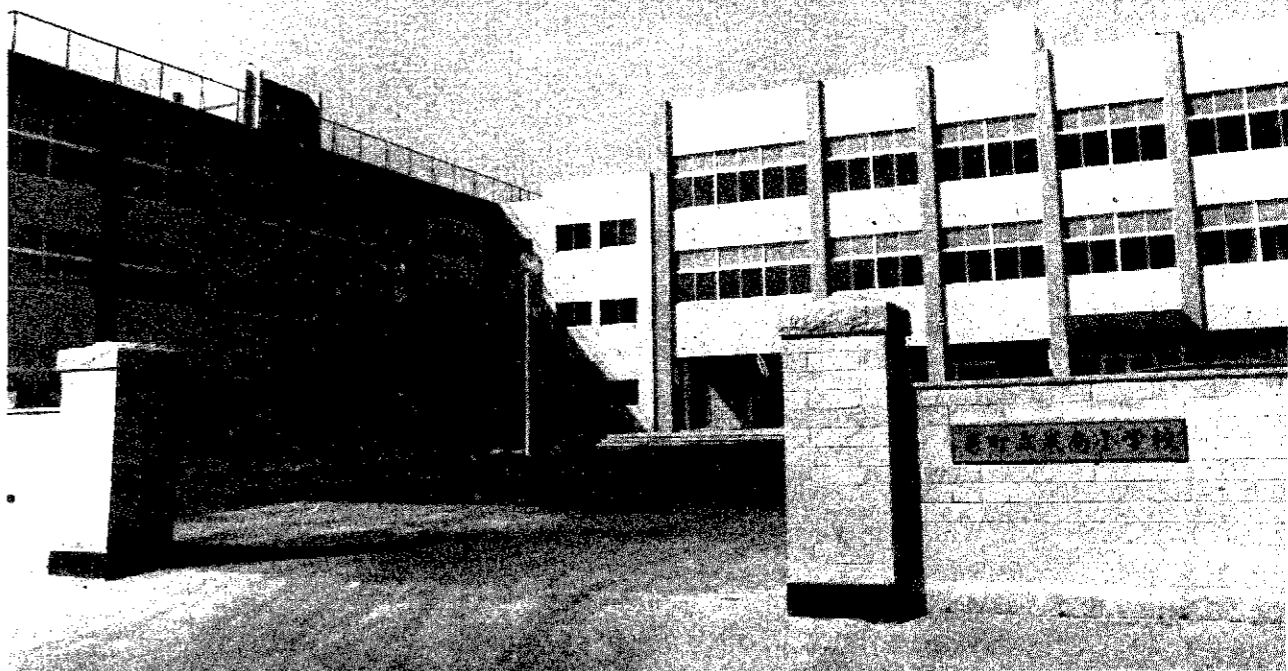
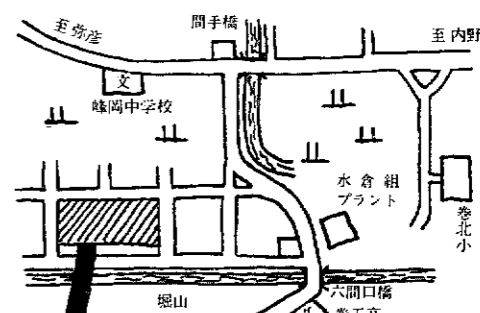

こわい幼児の行動スタイル

自宅から半径50メートルが危険地帯です

交通事故

子どもの交通事故の中には、大人ではどうも考えられないようなカタチでおこる例がたくさんあります。そのほとんどは子どもの行動の特性が原因となつていけるものです。

交通事故につながりやすい子どもの行動の特徴としては次のよう

- ① 動きが早くなる
- ② 目の前の気分によって行動が変わる
- ③ 時々夢中になる

4月から新しく入園・入学する子どもさんを持つ家庭では、うまく集団生活を送れるだろうか、交通事故にあわないだろうか——考えれば考えるほど心配のタネがつきな気がします。また、雪どけとともに農家では外仕事が増え、ややもすると病人や老人の看護まで目がとどかず、火災による不幸も招きかねません。このようなことから、4月から子どもと老人を交通事故と火災から守ろう—の安全運動が展開されます。皆さんの家庭におかれましては万が一の備えを普段から話し合いを十分にしておきましょう。



- ①：道路で夢中になって遊んでいて車が近づいても気がつかない。
 - ②：ボールを追っかけて、いきなり車道に飛び出す。
 - ③：道路の反対側から親や友達に声をかけられたり、手を振って合図されると、いきなり車道へ飛び出す。
 - ④：手をつないでいても興味のある物を見つけると、つないだ手を振り切っても飛び出そうとする。
- 物事を単純にしか理解できない**
- 自分が黄色い旗を持っていたら車はいつでも必ず止まってくれると思いがちでいる。

火災

使う火を消すまで離すな目と心

- 四月一日から四月七日まで、県下いっせいに「春の火災予防運動」が実施されます。
- 皆さんの家庭におかれても防火対策を話し合い人命や財産を火災から守ってください。
- 家庭での防火対策
- (イ) 病人、幼児、老人、体の不自由な人などに対する就寝場所の確保
 - (ロ) 寝たばこの防止と就寝前の安全確認
 - (ハ) 幼児やお年寄りを残し、外出する時の隣り近所への連絡。
 - (ニ) 廊下、階段など避難口となる場所の障害物の整理整頓。
 - (ホ) 万一の火災に備えた水バケツの設置と消火器使用方法の確認。
- 期間中に警鐘が
- 巻町消防団では、期間中に全町の警鐘を午後七時に点打しますのでご協力をお願いします。
- (点打信号) ●●●●●●●●●●

春の火災予防運動
4月1日～4月7日

春の全国交通安全運動 4月6日～4月15日

信号を無視して横断したり、交差点のルールを守らない大人を見て、その通りのまねをする。

物かけて遊びたがる

駐車中の車の下にもぐり込んだりして遊ぶ。

子どもの交通事故には、いろいろな特徴が見られますが、その主なものあげてみますと——

子どもの交通事故の発生しやすい時間は、下校時あるいは下校時

後の一〜二時間の間に最も多く発生しています。特に、午後四時から六時までの時間が要注意です。行動半径の小さい子どもの事故は、自宅近くが最も多く、特に半径五十メートル以内が「危険地帯」です。低年齢になればなるほど、自宅付近での事故が多いことを、お母さん方は覚えておいていただきたいものです。

保

ればいいなあと思って、一生けんめい先生やおうちの人たちの手伝いをしてきました。そして、春休みの手伝いも一生けんめいにやりたいと思います。

南小は、今までと違って通学の道のりが遠くなります。

高学年の人は、まだ小さい1・2年生のめんどうをよくみて、事故のないよう仲良くして通学してください。そして南小の発展のためにがんばってほしいと思います。

6年間もいっしょに過ごしてきた体育館、狭いグラウンド、音楽室、理科室、保健室、机の上のラクガキなど、みんななつかしいものばかりです。これからは今までの思い出を大切にしていきたいと思っています。

さようなら巻小……



巻小学校児童会長 山岸康子さん

り変わりとともに今では130名の児童数に減少したのである。そして、巻町学校整備計画による分離統合により、入徳館小学校も姿を消すことになったのである。

私たちの先輩や同志、それに自分の子どもが校祖・神保正興先生以来、歴史と伝統を誇り、守り続けてきた「学びの舎」が失われることは、地域住民をはじめ、関係各位とともに一抹の寂しさを感じずにはられない。

さいわい、町当局の御配慮により青少年の教育の場として、発足することによって喜ぶかぎりである。「豊かな心で良く考えるたくましい子」の入徳館小児童が、環境の整備された近代的で立派な巻南小学校で、力強く勉強に精進されるよう願うものである。

閉校に際してご指導・ご協力くださいました関係各位に、心より感謝するものである。

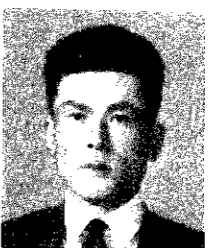

入徳館小学校PTA会長 川村耕平さん

に入学児童の激減はどうすることもできないことでもあります。

このため、巻町・湯東村教育委員会でも数年前よりこの問題と取り組み、昨年の話し合いでは子どもたちの将来を考えて、中学生は巻中学校へ、小学生は4月開校となる巻南小学校へ通学することが決まりました。

今後は、廃校となります校舎の諸施設を町の管理にいただき社会教育や青少年団体の研修場所として、五ヶ浜部落が続くかぎり永久に存続されますよう町長さん並びに関係者各位にお願いするものであります。

また、今日まで浦浜小・中学校を管理してくださいました関係各位と、この学校に奉職された諸先生方に心から感謝申しあげさせていただきます。



五ヶ浜区長 阿部 績さん

巻小最後の卒業生として

私たちは、巻小最後の卒業生になりました。1年生に入学したときは、ちょうど100周年の年でした。そのころは、自分が巻小最後の卒業生になろうとは思っていませんでした。

いまでは105年も歴史のある巻小が、閉校されるのがなんとなく信じられない気持ちです。卒業のつらさと閉校される悲しさが、いっしょになって一層心が暗く重くなります。でも、その反対に新しい南小ができ、在校生の皆さんは緑の中の勉強や運動を、これまで以上にがんばろうとする気持ちが高まるのではないのでしょうか。

私たち6年生は、南小へ通学できなくとも引越しのため、少しの力にでもな

閉校に際して

弥彦角田のふもと、峰岡の地において三根山藩の藩校とした入徳館小学校は、開校以来105年を迎えるに至った。

入徳館小学校は自然に恵まれ、校庭では女貞樹や松の木、池には錦鯉、グラウンドでは校並木と四季折々の草木が花を咲かせ、教育環境に恵まれた学校であるこの古い歴史の中で、子弟教育の振興に力をそそぎ、いくたの有為な人材を世に送り出し、県下の名門校として歴史と伝統を守り続け、今なお「御列候祭」とか「校祖祭」が、先生の遺徳をしのぶの祭り事が毎年続けられてきたのである。

明治のころは、竹野町や稲島、隣村の岩室村や浦浜村のいびとも本校で学ばれたとの事である。

現在では小規模校であろうとも、かつては420名の時代もあったが、時代の移

浦浜校の閉校に思う

100年余の間も続いた浦浜小・中学校は、昨年11月2日に「開校100周年記念式典」を挙りましたが、このたびいろいろな社会情勢により3月31日で閉校することになりました。

浦浜校は明治・大正・昭和と100年の間、世の中の移り変わりとともに寺小屋式教育から始められました。その後、昭和30年に巻町と合併し現在に至っております。

この伝統ある浦浜校から数多くの優秀な先輩諸氏を送り出した我が母校も、3月に閉校することによって万感交々胸に迫るものがあることを覚えるものであります。

しかし、変転極まりなく激動をくり返す社会情勢により、部落の人口減とともに



巻小学校

- 第六大区新潟県管内第二 中学区第一番小学公立巻校として開校
- 漆山小学校を分設
- 中郷屋分校を設置
- 湯頭分場を設置
- 郡立高等小学校が廃校され町立巻高等小学が設置
- 第三校舎より出火、同校舎一棟を焼失す。
- 巻小後援会設立相談会を開き全町の会員募集開始
- 巻町立巻小学校と改称
- 学校給食を実施
- 湯頭部落児童三五名転入
- 第二校舎完成(鉄筋三階建)
- 体育館完成(鉄骨)



- M・5 旧峰岡藩学校入徳館を継承して開学第28私学峰岡校と称す
- M・6 第6大区第2中学区第3番小学峰岡校と称す
- M・9 五ヶ浜と角海浜に分校を設置し岩室、横曾根石瀬、夏井、久保田、高畑、西中村の7校を付属校とする
- M・16 鷲ノ木に分校設置(25年に廃止)
- M・20 失火のため校舎等全部焼く。翌年新校舎落成
- M・35 町村合併(竹野町・仁箇、稲島)により峰岡村となり通学区域は全町村となる
- T・15 校歌制定
- S・30 巻町立入徳館小学校と改称す



浦浜小・中学校

- 峰岡校付属五ヶ校として開学
- 峰岡校より独立。五ヶ浜村立校となる。
- 五ヶ尋常小学校と角海尋常小学校と合併、村立浦浜尋常小学校となる。
- 義務教育年限六ヶ年制実施。一・二年、三・四年五・六年の複式学級
- 現校舎新築(遠藤米七氏寄付)
- 村立浦浜小学校となる。
- 村立浦浜中学校開校(小学校に併置)
- 浦浜村閉校、巻町に合併

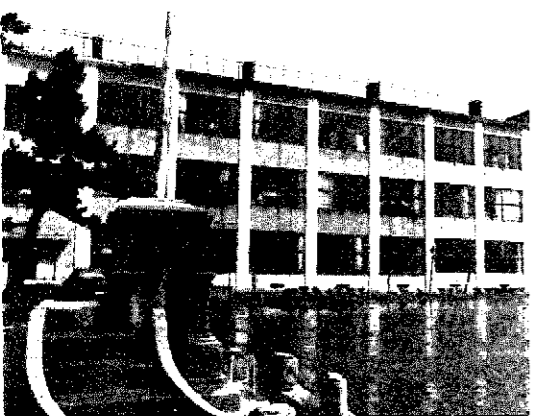

巻小 入徳館小 浦浜小・中

1世紀のあしあと

3月31日で巻小学校、入徳館小学校、浦浜小・中学校が開校になります。明治の初めに創立以来、文化都市“巻町”にふさわしい教育の研究と実践に努力し、輝かしい業績を残してきました。

ここに、各校が創立以来の校名改称や校舎の改築などの主な変遷を振り返ってみました。



入徳館小学校



年金の保険料

4月分からは、**一、七三〇円**です。

国民年金の定額保険料が、4月分から一か月二、七三〇円に改められます。

このたびかわるのは、定額保険料だけで、付加保険料は今までどおり一か月四〇〇円です。したがって、付加保険料を納めている人は、定額・付加保険料を合わせて一か月三、一三〇円の保険料を納めることとなります。

国民年金をよりよい制度にするため、保険料の引き上げについて皆さんのご理解とご協力をお願いいたします。

就・退職時の届け出は確実にしましょう

次のような「届け出」を忘れてしまいますと、年金の受給権を満たすことができない場合も生じますので、十分気をつけてください。

- 資格喪失届け：国民年金加入者が、公的年金制度のある会社に就職したときに必要な届け出
- 資格取得届け：公的年金制度のある会社を退職されたときに必要な届け出

町では、次により「国民年金相談所」を開設します。

日ごろ、年金加入や年金請求手続きなどの問題でお困りの方は気軽においでください。

▽とき：四月八日と九日の二日間。時間は午前九時から午後四時まで。

▽ところ：後場相談室

▽必要なもの：年金手帳、公的年金被保険者証、年金受給者の証書、配偶者の年金・記号・番号・取得年月日などの書類を用意されると便利です。

☆☆☆☆☆

《高血圧は脳卒中への赤信号》

●脳卒中になりやすい人

- 若いときから血圧の高い人
●最低血圧が110mmHg以上の人
●腎臓病・糖尿病・心臓病のある人
●遺伝的素質のある人

●脳卒中予防のイロハ

- (1)服薬は規則的に
(2)塩分の少ない食事を
(3)心と体の安静を
(4)定期的な検診を

●おわりに●●●

私たちは、40歳頃から多く起こる病気を成人病と呼んでおり、中で最も死亡率の高いのが「脳卒中」です。
脳卒中は、高血圧が主因で起こる病気だといわれているにもかかわらず、総合検診からみると働き盛りの男性の受診率が非常に低くなっています。

し尿くみ取り料金アップ——4月から

一層の住民サービスに努力します

巻町外三ヶ町村衛生組合(管理者巻町長村松次一)では、四月一日から「し尿汲取料金」を次のように改正させていただきます。

●し尿汲取料金

10リットル・33円

(10リットル・30円)

カッコ内は現在の料金です。

し尿汲取料金の値上げは、昭和五十年四月一日以来三年振りのものです。

これは、自動車修理費や資材の高騰、燃料費の値上げ、従業員給

与の改善などによるものです。値上げについては、生活に密着していることから、できるだけ努力をしてみました。
この値上げとなったものですが、これからも一層の住民サービスに努めますので、町民皆さんのご理解とご協力をお願いします。

確定申告

間違えたり忘れたときは

所得税の確定申告書を提出した後で、申告した金額に間違いのあ

り、還付を受けた税金が多かった

ときは、なるべく早く正しい金額に訂正することができます。

また、うっかりして申告を忘れていた人は、早めに申告をして税金を納めてください。



★少なく申告したとき

ことに気付いた人は、正しい金額に訂正することができます。また、うっかりして申告を忘れていた人は、早めに申告をして税金を納めてください。

★納め過ぎたとき

所得や税額の計算を間違えて、税金を納め過ぎていたり、還付を受けた税額が少ないことがわかったときは、来年度の三月十五日までの間に、正しい金額に訂正するための「更正の請求」をすることができます。

くわしくは巻税務署へお問い合わせを。

田中・佐藤組(Aクラス)優勝 第3回町民バドミントン大会

- 小野島祐子・小林秀子
桑原純子
Bクラス
①山田昭市・市橋善延
②石高一男・渡部理恵子

- 第三回町民バドミントン大会は三月十二日巻農高体育館においてダブルス戦のみで行われました。
Aクラス(男子)
①田中春男・佐藤藤雄
②竹野敏夫・相坂重行
③中由不二也・加藤隆一(女子)
①神田圭子・渡辺実千子
②白崎澄江

町行政と町民のパイプ役 53年 新区長さんが決まりました

53年の区長さんが決まりましたのでご紹介いたします。町行政と住民のパイプ役として日頃ご苦勞をいただいておりますがこれからもよろしくお願ひします。

Table with columns: 区別, 世帯数, 氏名, 電話番号. Lists residents and their contact information for various districts.

Table with columns: 区別, 世帯数, 氏名, 電話番号. Lists residents and their contact information for various districts.

「グリーンハイツ区」誕生 74番目の区です。よろしく!!
巻町に七十四番目の「区」が、四月から誕生することになりました。区名は「グリーンハイツ区」です。

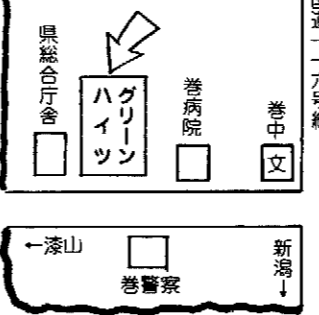

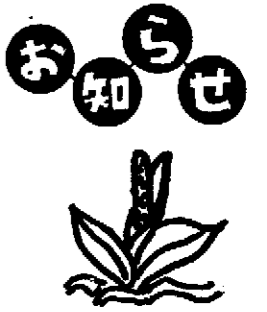

燃えないごみ収集 四月は従来どおり

いつも、ごみ収集にご協力をいただきありがとうございます。燃えないごみの収集については四月の一月に限り、従来の収集日(毎週第一・第三週)により行います。五月からの収集については、一部の区域で収集日が変わりますの

で、後日、カレンダー及び収集一覽表を配布します。

ガールスカウト募集！ 申込みは4月8日まで

ガールスカウト新潟県第十八団(金子須美子団長)では、五十三年度の新人スカウトを募集します。ガールスカウトの活動は、一人ひとりが持っているよい素質を、十分に芽生えさせ、花開きよき社会人となるための訓練を行っています。

また、十八歳以上の婦人で少女たちの教育に関心を持ち、訓練、指導に当たられる方をも募集しています。▽募集対象：四月から小学校二年

犬の登録と 予防注射

月・日	会 場	時 間
4月13日	四ノ郷屋分館	10:00~10:30
	人徳館保育所	11:00~11:30
	巻農協峰岡支所	
	巻農協角田支所	
4月14日	浦浜分館	13:30~14:00
	役 場	10:00~12:00 13:00~15:00
4月14日	馬堀分館	13:30~14:30

▶持参するもの…印鑑▶料金…①登録手数料300円②注射料1,000円(済票交付手数料を含む)③獣医師が訪問注射した場合2,000円以上▶注意すること…①犬が病気や妊娠などで当日注射を受けられない場合は、後日必ず獣医宅で受けてください②不用犬の引き取りを希望される人は、当日会場まで連れてきてください。

郵便局では「第十回簡保資金写真コンクール」を次により募集します。くわしくは巻郵便局へお問い合わせください。テーマ：簡保資金施設を題

写真コンクールの 作品募集—郵便局

生になる少女十名
▽申込み：公民館添え付けの用紙で四月八日までに申込みを
▽主な活動：①毎週一回土曜日に集会を開いている②キャンプ③ハイキング

円高による 不況業者に特別措置

円高による影響を受けている業種(金属洋食器製造業、金属プレス加工業、ポルト・ナット等製造業)の中小企業者に対し、経営安定を図るための「円高対策法」が公布されましたので、主なものをお知らせします。

認定を受けた業者が受けられる措置

①政府系中小企業金融機関(国民金融公庫、中小企業金融公庫、商工組合中央金庫)から次の低利融資が受けられます。
☆中小企業為替変動対策緊急融資…為替相場の変動により、為替差損の負担や受注減少による固定費負担などのため、必要となる運転資金をいう。
▶金利—5.5% (4年目以降6.2%)
▶貸付期間—6年以内(うち措置期間3年以内) ▶貸付限度—国民公庫500万円、中小公庫・商工中金2,000万円 ▶取扱期間—53年6月30日まで

②中小企業設備近代化資金の償還期間が延長されました。

昭和53年2月14日以降に到来する定期償還分について、償還が困難と認められる企業には、3年の範囲内で延長が認められます。

なお、県では中小企業設備合理化資金についても同じ取り扱いを行いますので該当される方は申し出てください。

この他にも(イ)中小企業信用保険の特例(ロ)課税の特例などもありますので商工観光課へお問い合わせください。

国保の加入・脱退 届出は14日以内に

国民健康保険の被保険者の皆さん、住所の異動や資格の取得・喪失があったときは、十四日以内に国保の保健証及び印鑑を持参のうえ住民課で手続きをしてください。また、助産費や育児手当金並びに高額療養費の申請には、印鑑と口座番号が必要で、手続きをされる場合は必要書類を忘れずに持参してください。

山開き

角田山のとき/4月2日(日) 午前11時30分
とくろ/山頂向陽観音堂

集団化した転作 育てるもの対策

育てるもの対策

巻町農業振興協議会
西村欣策

竹野町 喜びの竣工式 保育園

昨年の6月に社会福祉法人の認可を得た竹福会(大沢喜一理事長)では、老朽化が激しい竹野町保育園(八田入敷園長)の新築工事を進めてきましたが、去る3月10日に喜びの竣工式を同保育園で行いました。建物は、鉄筋コンクリート平家建てで延べ面積371.71㎡あります。事業総額は、4,850万円で、財源内訳は日本船舶振興会より2,830万円、町より400万円、その他1,620万円となっています。定員は60名となっており、3月13日から新しい建物で園児の保育がされています。

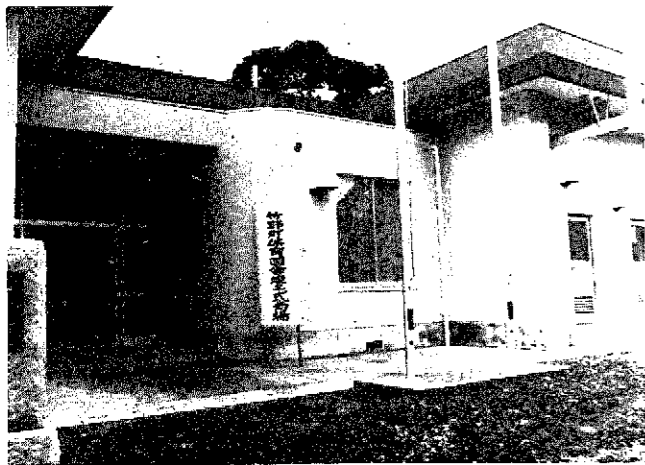

16mm映写機の講習会 地域の社会教育に貢献

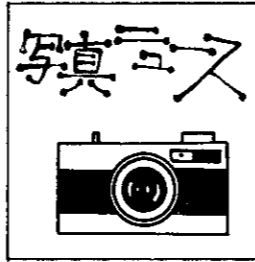

公民館主催の16mm発声映写機操作認定講習会が、三月一日から三日まで公民館ホールで行われ、三十六名というたくさんの皆さんが受講しました。この催し物は、現代社会において、地域の社会教育の充実が「目で見ることが重要視されてきたためこれに添って行ったものです。講習会は、映写機の特長・操作・構造などの講話の後、認定試験を行いました。受講した三十六名の皆さんは真剣そのもの。結果は全員合格してまずはメダタシ、

10万5千円の売り上げ 盛況だった白寿荘家族会のバザー

盛況だった白寿荘家族会のバザー

白寿荘の家族会(小林宏会長)では、3月5日准看学校の講堂で慈善バザーを開きました。一般町民もたくさんきて予想以上の盛況振りに主催者側も満足で、売り上げが10万5千円ぐらになりました。このバザーは、入所者を慰問するための事業費が不足がちなことから家族会の皆さんが話し合い、家庭で不用な品物を一人一品ぐらいの持ち寄りで開いたものです。



水田転作の問題は農村の大問題であるが、巻町でも、ニューシ的な措置が出て関係者を喜ばせている。馬堀上組の農家組合では、割り当ての面積を消化するのに、部落の集会を開き、一か所に集団化して、特定農家が、これをまとめて管理する、という方法を打ち出したのである。すでに各地で論議されている苗代地の転作は、誠に着想もよく、現状に合っているかに見えるが、管理労力や、排水対策などを考えると、難しい問題が残されているのである。そこで、上組では、一角に集団して、水の管理ができれば、理想的だということ、この方法を考えられたのである。

これは単に転作だけの問題でなく、世のあらゆるものが、ここに改めて見直さなければならぬ。重要なことではないだろうか。



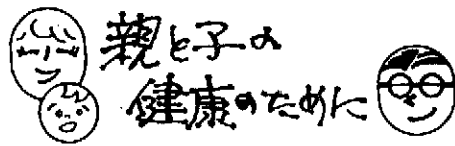

★乳児検診

▶とき…4月7日(金) 13:30~14:30
▶ところ…大会議室(3階) ▶対象児…52年9月生まれの乳児

★総合検診

日	時間	場所	対象地域
4	9:00~11:30	旧巻小体育館	3区, 4区, 堀山団地
	13:00~15:00		5区, 6区, 東6区
13	9:00~11:30		7区, 8区, 9区, 10区
	13:00~15:00		11区, 12区, 13区
14	9:00~11:30		赤さび, グリーンハイツ
	13:00~15:00		1区, 2区

★貧血予防の指導会

貧血は、ほうっておくと大変なことになります。とくに女性の方は十分に気をつけてください。そこで次の日程により「貧血指導会」を行いますので、気軽においでください。

▶とき…4月18日(火) 午後1時30分までに集ってください。

▶ところ…栄養指導センター(公民館となり)

▶内容…①貧血と女性についての講話②貧血症の人のための献立例と実習

献血

▶とき 4月11日(火) 9:30~15:00

▶ところ 役場南側(旧館)

外 科

- 2日 県立吉田病院 ☎ 吉田 (2) 5111
- 9日 竹前医院 ☎ (3) 2809
- 16日 県立吉田病院 ☎ 吉田 (2) 5111
- 23日 巻病院 ☎ (2) 3111
- 29日 神原医院 ☎ 分水 (7) 3128
- 30日 伊藤医院 ☎ 吉田 (3) 3115

4月休日救急病院

内 科

- 2日 西川医院 ☎ (2) 6066
- 9日 長沼医院 ☎ (2) 2210
- 16日 巻病院 ☎ (2) 3111
- 23日 古寺医院 ☎ (2) 2016
- 29日 斎藤医院 ☎ (2) 2056
- 30日 高木医院 ☎ (2) 2208



④6 こまくさ山の会 代表 山添昭絨

私たちの会は、女性四人を含む十八名の会員で構成され、みんな社会人です。会の名称「こまくさ」は、高山植物の女王と言われる「駒草」から名づけたものです。自然とのふれあい、山を通じての友情をはぐくみながら三年余ま

り過ぎました。昨年は、残雪のある守門岳や紅葉の会津駒ヶ岳、メインイベントには北アルプス鹿島槍ヶ岳を縦走しました。登るときの装備は、本格的な登山の会ではないので、中には女性よりも少ない荷物で登る男性会員もいます。互いに助け合いながらの精神がこんなところ生きておられます。頂上についたときの肌に伝わる汗の感触は素晴らしいものです。月一回の定例会では、山のフィルムを見ながら今後の山行きの計画や反省、山に対する心構えなどを話し合っております。今後尾根歩きを主体とした行



事で、四季折々の山の自然を味わいながら、会員の親睦を図ってゆきたいと思っております。

善意

社会福祉に役立ててほしいと次の皆さんからご寄付がありました。▽佐藤秀一さん(一区)から、亡父秀雄さんの香典返しとして二十万円。▽久我正久さん(五区)から、亡父正敏さんの香典返しとして二十万円。▽巻町連合青年団(樋口光一団長)から二万円。ありがとうございます。

緑の羽根募金に協力を

