

まき 報 廣

1977

6/10

第269号

発行/新潟県巻町役場

編集/企画課

毎月10日・25日発行

熱戦

6月5日県民スポーツの日

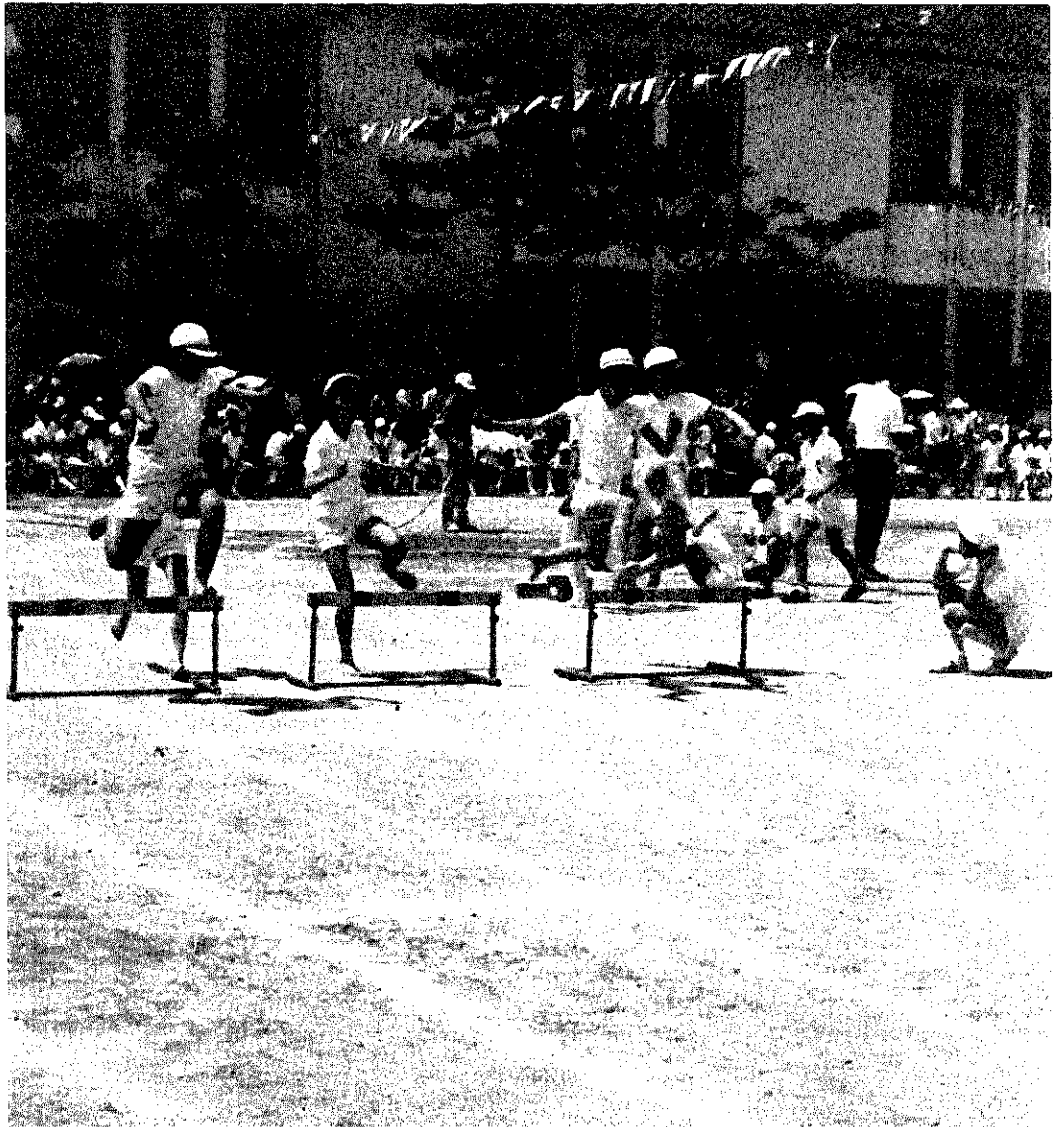

六月五日(日)は、県民スポーツの日。

当日は、雲ひとつない晴天に恵まれ、管内各小学校で運動会が行われました。来年から入徳館小学校と統合になるため、これが最後の運動会となった巻小学校(堀秀円校長)でも、がんばれこびとなど二十四種目に熱戦を展開していました。写真は巻小四年生による「びよんびよんとん」の一コマです。



鈴木 元 広

☆生年月日 五十年七月十五口
 ☆住所 竹野町☆両親の名まえ
 賢二(父) 稚以(母) ☆続き
 柄 長男☆名づけ親 祖母☆名
 まえの由来 しんの強い子に☆
 愛称 もとひろクン☆好物 め
 ん類、バナナ

赤ちゃん 登場



多賀 美 智

☆生年月日 五十年九月二十一日
 ☆住所 松野尾☆両親の名まえ
 え 増男(父) 京子(母) ☆続
 き柄 二女☆名づけ親 父☆名
 まえの由来 明るく元気な子に
 ☆愛称 ミッチャン☆好物 ア
 イスクリーム、果物

我々青年団が巻大祭に参加して、今年で3年目になる。見るだけだったのがこんどは祭りに参加するので見ってもらう立場になって一層「巻町の祭りだ」と実感が沸く。祭りが若者若者度々発散させることのできる日だ。山車を引き、みこしをかついで、若さで「巻大祭」を盛り上げようと思う。

連合青年団長
樋口光一



◇のぞきからくり
午前十時から巻神社境内において行われます。
◇郷土芸能神楽舞



子ども山車パレード

◇のぞきからくり
午前七時から愛宕神社境内において行われます。
◇やかた竿灯
午後七時、愛宕神社から諏訪神社まで三団体が参加します。

◇野外音楽会
午後七時から愛宕神社境内において行われます。
◇花火大会(仕掛け)
午後八時から愛宕神社境内において行われます。

◇山車パレード
午後四時三十分、諏訪神社から巻神社まで、二団体五車が参加します。
◇演芸大会
午後二時三十分から諏訪神社境内において行われます。

◇ささなみ会民謡流し
午後三時から本町通りにおいて行われます。
◇子ども山車たるみこしパレード
午後二時、諏訪神社から愛宕神社まで、十六団体が参加します。

◇演芸大会
午後二時三十分から諏訪神社境内において行われます。
◇ささなみ会民謡流し
午後三時から本町通りにおいて行われます。

◇山車パレード
午後四時三十分、諏訪神社から巻神社まで、二団体五車が参加します。
◇演芸大会
午後二時三十分から諏訪神社境内において行われます。

巻夏まつりが、郡内のトップをきって14日から16日まで盛大に行われます。見る祭りから参加する祭りへとムードも高まり、前夜祭の民謡流しには、全町から31団体・1,500人の参加が予定されています。

15日・16日には山車パレード、こどもたるみこし、花火大会などのほかに大正ロマン「のぞきからくり」も初参加。3日間は全町祭り一色となります。

すがすがしい初夏の「まつり」にあなたも参加を……。ここで主な行事を紹介いたします。



◇ボーイ・ガールスカウト鼓隊パレード
午後七時十分、愛宕神社を出発、諏訪神社まで行われます。
◇民謡流し
午後七時四十五分に愛宕神社を出発、諏訪神社まで、巻嶺峰会による「やかたおけき」の唄とおはやしに合わせて踊ります。
○人が踊りに参加される予定で、ここで参加予定団体をご紹介します。
巻ショッピングセンター、巻嶺峰会、並岡民謡会、柏会、商工会青年部、ささなみ会、大光相互銀行巻支店、巻信用組合、



北越銀行巻支店、第四銀行巻支店、巻町農業協同組合、商工会婦人部、白寿荘、巻キグナス会、稲島分館、丸善精機工業民謡部、新潟相互銀行巻支店、水庄建設、本町呉服店、水倉組、佐藤建設、吉田建設、東北電力巻営業所、巻民謡研究会、巻町婦人会、連合青年団、新潟交通、新交ストアー、巻電報電話局、巻町商工会、長島石油、役場、その他
◇奉納相撲大会
午前十時から愛宕神社境内において行われます。なお、この大会は第三十二回国民体育大会新潟県代表第一次予選を兼ねています。
◇自衛隊音楽パレード
正午、愛宕神社から諏訪神社までパレード。第四銀行前において演奏会が行われます。
◇巻中ブラスバンド・パトنگールのパレード
正午、愛宕神社から諏訪神社までパレード。第四銀行前において演奏会が行われます。
◇のぞきからくり
午後一時から巻神社境内において行われます。
◇演芸大会
午後一時三十分から諏訪神社境内において行われます。
◇子ども山車たるみこしパレード
午後一時三十分、愛宕神社から諏訪神社まで、十六団体が参加します。



初参加。のぞきからくり

前夜祭の民謡流しに1,500人

巻夏まつり見る祭りから参加する祭りに

みこし渡御
15日～16日



十五日は、午後二時三十分、巻神社を出発、愛宕神社を経由して諏訪神社まで渡御。
十六日は、午後四時に諏訪神社を出発、巻神社まで。

臨時露店市場開設
14日～16日

十四日の午後から十六日まで、仲江通りで植木、金魚、おもちやなど約一五〇店の露店が並び、祭り気分を盛りあげます。

期間中の役場業務

まつり期間中の役場業務を次のようにさせていただきますので、よろしく願います。
▼役場事務 十五・十六日は窓口事務を平常どおり行います。
▼町立病院 平常通り行います。
▼ごみ収集 十五日(水)・十六日(木)は早朝収集を行います。両日の収集地区は、午前七時までに収積場所へ出してください。十五日の市場通りのごみ収集は臨時露店開設のため、収集車が入りませんのでよりの収積場所へ出してください。

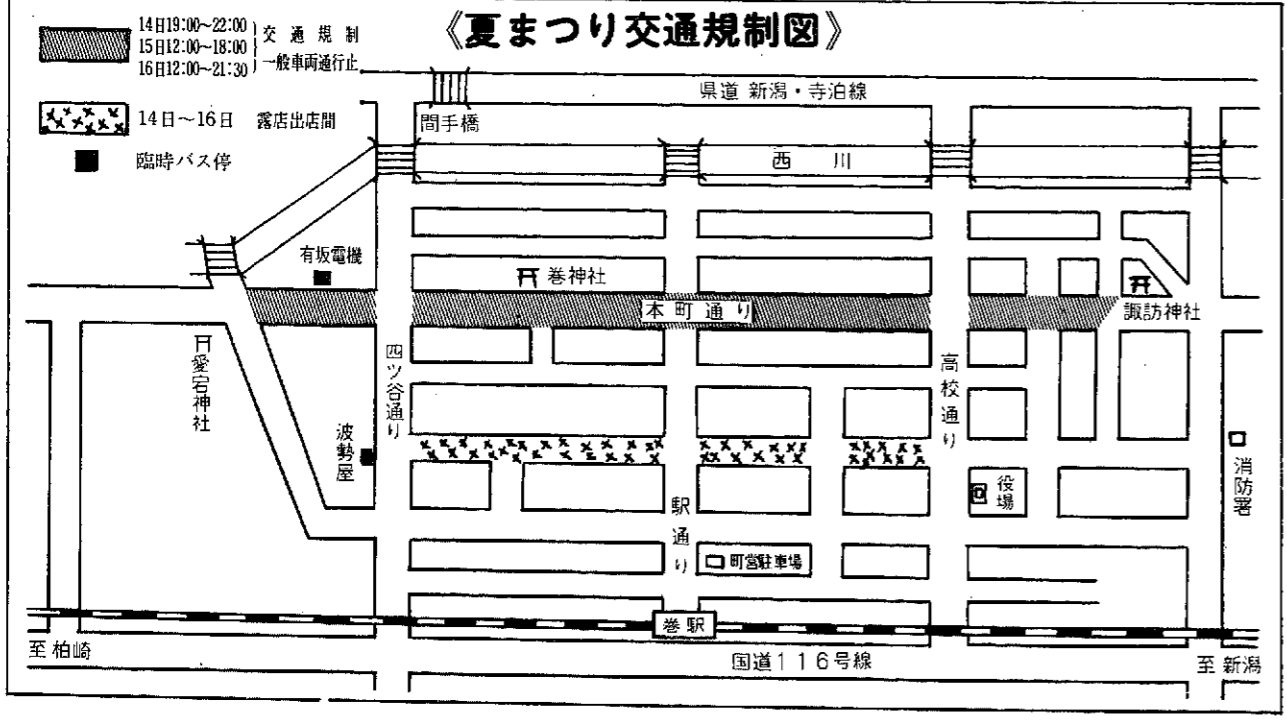

協力し合って!!
若杉貞 (十三区)



七月からごみを分けて出すことは、広報やチラシで知っていますが、今までは、空きビンなどを捨てる時なんか、気がひけていたけれど、その心配がなくなつたわけですね。「分別収集」という言葉は初めて聞きましたが、良いことだと思えますので作業がスムーズにいくようお互いに協力したいと思います。

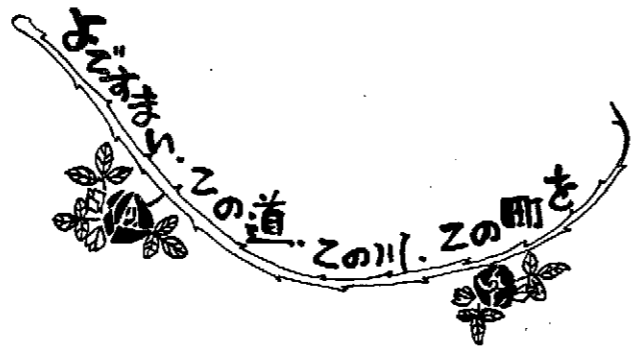

① これだけは約束をしてください

燃えないごみの収集は、7月から全地区月2回実施します。ところで収集日の間隔が約2週間に1回の収集となるため、次の収集日まで待ちきれずに、普通ごみの袋の中に入れて出しがちになります。

燃えないごみの収集で一番大切なことはここです。ごみを出すときは①きちんと分別して②決められた日の朝③決められた場所に④しっかりこん包して⑤きちんと出す。ということが町とみなさんとの基本的な約束です。

7月から全地区、月2回

収集業者は、普通ごみの収集にらって収集コースを決め、「不燃物収集車」のステッカーをはった車で収集します。

町では、収集業者と十分な打ち合わせをし、指導を行っていきませんが、当初は不燃のため作業が順調に進まない場合も考えられますので、みなさんのご協力をお願いします。



⑤ 丈夫な袋に入れて1回30kgまで

①容器 原則として袋に入れて出してください。この袋で...という袋の指定はしませんが、収集車への積み込みや雨・雪などを考えればポリ袋かぬれでも破れない丈夫な袋がよいと思います。バケツ、なべ、電気釜のように袋詰めできないものは、そのま

④ 現在の集積場に出してください

燃えないごみは、現在の普通ごみの集積場に出してください。しかし、日程表(右表)でもわかる通り、どこの地区においても

② 収集するごみと収集しないごみ

収集するごみは、原則として一般家庭から出る小型の金属製品類、ガラス製品類、陶磁器類などの不燃物と、ビニール・プラスチック製品類やゴム製品類などのように燃やすと有毒ガスが発生するために焼却するのが不適当なごみとします。事業活動によって出る大量の不燃物及び粗大ごみは対象としません。

③ 収集運搬を業者に委託しました

収集・運搬業務を業者に委託することにしました。

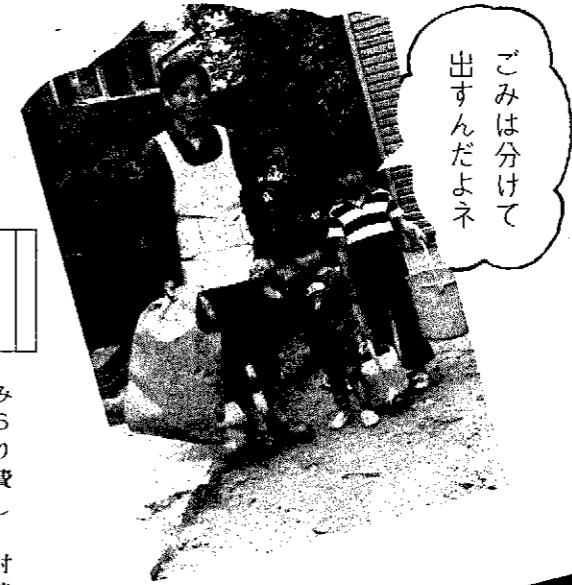

ごみは分けて出すんだよネ

円を合計すると、町がごみ処理に要する経費は2億50万円となります。

これを町民1人当たりになると約7,200円、1トンのごみ処理をするために必要な経費は約2万円となり、この経費は年ごとに増えていくことが予想されます。ごみの量が増えれば増えるほど、みなさんから負担していただく金も増えていくのです。

金にもならないごみを金を使って処理する...せめて再利用できるものは有効に利用したいものです

⑥ 金にもならないごみに金かけて

町では現在、普通ごみの収集を16人の職員と6台の収集車でやっており本年度はこれに係る経費約1億5,400万円を計上しました。

それに巻町外三ヶ町村村衛生組合で行っている焼却と埋立てに係る経費のうち、巻町負担分としての4,290万円に燃えないごみ収集に係る経費360万

燃えないごみを集めます

《燃えないごみ収集カレンダー》

収集日	毎月第1、第3月	毎月第1、第3火	毎月第1、第3水	毎月第1、第3木	毎月第1、第3金
収集地区	松野尾、新月、大原、松山、角田浜、越前浜、四ツ郷屋、五ヶ浜、国道116号線沿い(上のどさんこ〜上) 東汰上、割前、羽田農業教育センター、湯ばた	本町通り、駅通り、四ツ谷通り以南(東浦を除く) 仲江通り、東仲江通り、東6区、旧仲江筒添い(駅通り〜源七小路) 宮小路、東中途、中途、西中途、変電所通り	竹野町、前田、仁箇、布目、稲島、伏部、松郷屋、平沢、福井峰岡、舟戸、上木島、下木島、鷺ノ木、天神町	馬堀(県道沿い) 濁頭、桜林、柴町、並岡、柿島山島、東町、葉萱場、中郷屋、国道116号線沿い(上のどさんこ〜下) 河井、漆山、馬堀(県道沿い除く)	高校通り、東浦通り、西浦通り 堀山団地、3区 赤さび、旧財務事務所通り、西川堤防〜割前線 専福寺小路、安尻、下和納
月別	7月 4日 18日	5日 19日	6日 20日	7日 21日	1日 15日
	8月 1日 15日	2日 16日	3日 17日	4日 18日	5日 19日
	9月 5日 19日	6日 20日	7日 21日	1日 15日 (祭日)	2日 16日
	10月 3日 17日	4日 18日	5日 19日	6日 20日	7日 21日
	11月 7日 21日	1日 15日	2日 16日	3日 17日 (祭日)	4日 18日
	12月 5日 19日	6日 20日	7日 21日	1日 15日	2日 16日

⑦ 町の役割りとみなさんの役割り

ごみの収集とその処理は、町が責任をもってやらなければならない仕事の一つです。しかし、これもみなさんの協力と理解がなければ絶対にできません。

ごみ処理の面では「集積場へ出すまでは住民の役割り」という考え方が一般的といわれています。町では、これで完全なごみ処理の体制ができたとは考えていません。これからも住民サービスの向上をめざし、より充実した処理体制づくりに努力をします。

しかし、その反面、町では年間7,000トン以上のごみが出され、それが確実に増え続けていることも事実なのです。

最近では、どこの市町村でも「ごみ処理の問題は行政の力だけでは解決できない」、という認識が強まっています。この分別収集を機会に、町の役割り、みなさんの役割りということについても、考えてみていただきたいと思います。



角田浜保育園
まじみ
しりあきかじじ

ぼくのおとうさんは、民謡が大好きで、燈峰会に入っている。練習のある日は、家に早く帰ってきまして、一緒に出て行きます。

□をあけて歌の練習をして、いるたのめを絵に書いたんだけです。



あけぼの保育園
きくぐみ
ひぐち みなこ

おとうさんは、いつもヒゲをのびしているけど、みなこバイクに乗るときのおとうさんが一番好き。だってかっこいいし、絵を書くとき頭の毛をわけて書くのがめんどうだったみたい。

**おとうさん
ありがとう**

6月
19日
は
父
の
日



松野尾保育園
ばらぐみ
さいとう たけひこ

ぼくが大きくなったら医者になって、おばあちゃんの病気を治すんだ。おとうさんはハナヒゲをおやしてタバコばかりすっているけど、弟と一緒に毎日保育園まで送ってくれるから大好き。



巻保育園
まじみ

わかずきしんきん

おとうさんは、おかあさんとけん力をしたことがないみたい。メガネをかけているけど、はすすとおもしろい顔になっちゃうんだ。いつでも遊んでくれるから、おかあさんより好きだかな……

この道一筋に

勲四等
旭日章

竹内敏栄さん 受章



▲喜びの竹内敏栄さん

竹内敏栄さん(四区)が、春の叙勲で民間人としては異例とも言われる「勲四等旭日章」を受賞しました。

これは、竹内さんの半生を商工会発展のため尽した功績が高く評価されたものです。

竹内さんは、四区で洋品雑貨卸小売業を経営するかわら、昭和二十二年四十歳で巻町商工会長に就任。昭和四十年には、全国商工

会長に選ばれ、今日の商工会法制定の原動力となり、三十年にわたって商工会発展に貢献しました。

まさに「この道一筋」とは、竹内さんにあてはまる言葉です。

喜びの受賞式は、五月十一日東京霞ヶ関世界貿易センタービル二十八階の会場において行われ、翌十二日には、皇居に招かれ天皇陛下からねぎらいのお言葉を賜りました。

「私の受賞に対して特に全国商工会が骨を折ってくださったと聞いております。私が認められたのではなく全国の商工会が認めてもらったと思っております。当時私も若かったし全国商工会結成や法制化のときは、思う存分やりました。ともかく光栄に思っています」と竹内さんは受賞の喜びを語ってくれました。

ここで竹内さんの経歴をご紹介します。明治四十年四月十二月生まれ七十歳

昭和二十二年巻町商工会長四十六年まで二十四年間十二期務めました。その間、三十二年に西蒲原郡連合商工会長三十六年に県商工連合会長、四十年に全国商工会長などの要職を歴任し、現在は、巻町商工会名誉会長、巻町信用組合理事長の役職についています。

また竹内さんは、四十一年四月に中小企業振興功労者として藍綬褒章を賜与されています。



関 常七(12区)
〔団体役員〕

住み慣れた小出町から当町に移り住んでまもなく満二年になります。

名にし負う豪雪地帯の生活にお別れて、子どもや孫といっしょに暮らすことになりましたのも、なにかのご縁と申せましょうか。

まだ、二年ぐらいなので分からないながらも思い切つて小出町から出てきて良かったと思います。

町の状況や自然のたえずま、そして魚類のおいしさなど優れた点がたくさんあります。もちろん、積雪量の少ないことが何よりで、小出町では今年の豪雪で少ないものでも六、七回の雪下ろしをやったと聞いていますが、当地では一回も雪下ろしをせずに済み、つくづく巻町の住み良さを身にしみています。



町総合球技大会 6月26日開催

巻町体育協会(土田保会長)と公民館では、スポーツを通じて町民相互の親睦を深めようと、第二回巻町総合球技大会を次により実施します。

▽期日 六月二十六日

▽種目 卓球、バレーボール、バドミントン、バスケットボール、テニス

くわしくは公民館へお問い合わせください。

危険物取扱者試験の準備講習会

昭和五十一年度第一回危険物取扱者試験の準備講習会(乙種四類及び丙種を対象)が、次により開催されますのでお知らせします。

▽期日 六月二十七日・二十八日

▽会場 燕市総合文化センター

農業

航空防除を実施 優良米の生産めざし

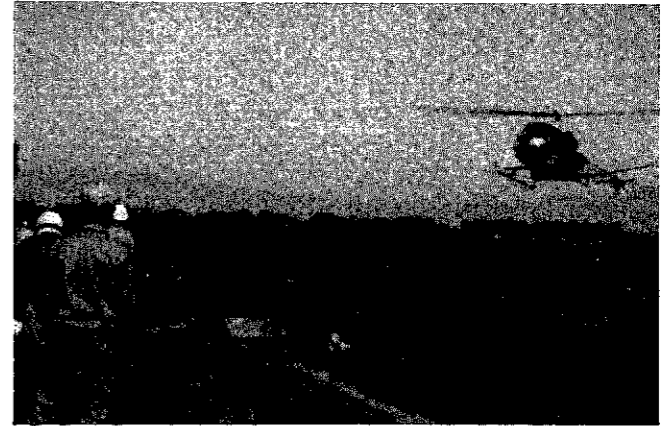

▲広い区域を防除できる—航空防除

町では、四月二十七日に巻町農業振興協議会(村松次一会長)を開催した結果今年の水稲航空防除を次により行うことになりましたのでご協力ください。

うまい米は、病害虫に弱く防除が悪いと品質が落ちるのでうまい米づくりには病害虫の防除が第一重要になってきました。

ヘリコプターによる航空防除は安全性が高く、広い区域を的確に防除ができて効果が大きく、しかも労力がはぶけるため、理想的な方法といわれています。

◆航空防除実施日

▽六月二十三日 漆山地区(並岡東町を除く)

▽六月二十四日 並岡、馬堀の一部(前田)、堀山、巻農協峰岡支所管内全域(伏部を除く峰岡地区

北部) 六月二十五日 福木岡農協管内全域(峰岡地区南部)、松野尾地区、角田地区

◆実施時間 午前五時から九時三十分まで(雨天の場合は順延)

◆注意事項 (-)散布薬剤を浴びないように、特に子どもや体の具合の悪い人は外出しないでください。

◎説明会日程表◎

月・日	会場	時間	対象地区
6/21	巻農協 四ツ郷屋支所	9:30~12:00	四ツ郷屋
	巻農協 角田支所	13:30~16:00	角田浜 越前浜
22	巻農協 松野尾支所	9:30~12:00	松野尾地区
	巻農協 峰岡支所	13:30~16:00	稲島、仁箇 竹野町、布目
23	巻農協 漆山支所	9:30~12:00	河井、柿島 山島、漆山
	東町分館	13:30~16:00	東町

巻町農業委員会では、昭和五十二年度から漆山地区農業構造改善事業、野菜指定産地生産出荷近代化事業、及び広域果樹濃密生産団地整備事業にかかる農用地整備事業の説明会を、次により開催します。

これは、各種事業実施地区内の農用地売買について、新潟県農業公社を通じてなかくで、農用地保有合理化促進特別事業に結びつけてゆかためものです。

対象地区農家のみなさんは、多数出席ください。

農用地取得事業の説明会 農家のみなさんは多数参加を



(一) 洗たく物、寝具、食物などは屋内にしまっておいてください。

(二) 薬剤のかかった野菜、果物などは、十分に洗ってください。

(三) 食料品店などは、薬剤の飛散による汚染のないように注意してください。

(四) 散布地区内はもちろん、その付近の流水、用水池の使用は十分注意してください。

(五) 窓や戸を閉めて屋内に薬剤が入らないようにしてください。

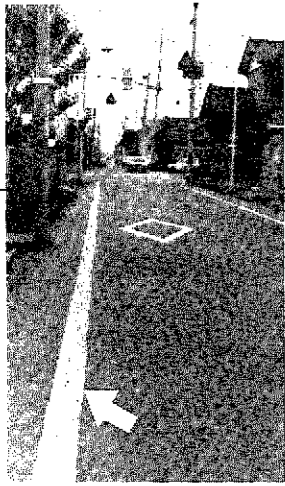

路側帯を設置!!

6月1日からの市街地交通規制に伴い、各所に路側帯が設けられています。

歩行者安全確保のために設けられた路側帯とは道路の路端寄りに設けられた帯状の歩行者・自転車専用の道路部分(矢印)をいいます。

歩行される方は、この道路標示により歩行し、安全確保につとめてください。



▽申込み期限 六月二十三日まで

▽申込み先 受講料と印鑑持参のうえ、巻・潟東消防署へ申込んでください。

▽受講料 危険物安全協会会員の場合は、乙種一、五〇〇円、丙種一、〇〇〇円。非会員の場合は、乙種一、〇〇〇円、丙種二、〇〇〇円。

くわしくは、巻・潟東消防署へお問い合わせください。

福祉

老人医療費受給者証の更新を忘れずに

老人医療費受給者証の交付を受けている人は、七月一日から新しい受給者証に変わります。決められた日に、忘れず更新の手続きをしてください。

▼受給者証更新の日程表

月・日	会場	時間	地区名
6/23	福木岡農協	9:00~12:00	峰岡地区
	仁箇分館	13:00~16:00	
24	松野尾分館	9:00~12:00	松野尾地区
	越前浜分館	9:00~12:00	越前浜地区
	角田浜分館	13:00~16:00	角田浜地区
	四ツ郷屋分館	13:00~16:00	四ツ郷屋地区
25	浦浜分館	9:00~11:00	五ヶ浜地区
27	馬堀分館	9:00~16:00	漆山地区
28~30	分室	9:00~16:00	巻地区

◆持参するもの

①健康保険証

②印鑑

③現在使用の受給者証

◆所得証明が必要な人

①五十二年一月二日以降、町に転入された人

②五十二年一月一日以前に、扶養義務者が他の市町村に住んでおられる人

給者、特別児童扶養手当受給者、福祉手当受給者

▼取扱期間：昭和五十二年五月十六日～昭和五十二年十二月三十一日まで

▼預入限度：預入対象者一人につき百万円の範囲内

▼預金の種類：預入期間一年の定期預金または定期貯金

▼利率：年六・七五割

▼預入手続き：国民年金の福祉年金受給者は、住民課へ。その他受給者は社会課で手続きをしてください。

くわしくは社会課・住民課へお問い合わせください。

福祉手当受給者に 定期預金の恩典

五月十六日から預金利率の引き下げが実施されましたが、福祉手当受給者などには次のような恩典がありますので、早めに手続きをしてください。

▼対象者：国民年金の福祉年金を受給している者、児童扶養手当受給者

田中さん等 身障者相談員に

このほど、身体障害者相談員として次の方が、県知事より委嘱されました。身障者の更生援護など気軽に相談ください。

田中高次(峰岡) ☎(2)13686
岡助一(十一区) ☎(2)12686
田辺時雄(馬堀) ☎(3)12499

年金で安心のある暮らし

6億690万円の年金を受給

老後は子どもに頼れない

医学の進歩と老人医療制度の充実などによって、年ごとに日本人の平均寿命が延びており、町でも高齢人口が大幅に増加しています。厚生省白書によると、40～50歳代の人を対象とした意識調査の結果、「老後を子どもに頼る」という態度が減り、最近では「頼らないつもり」が過半数を超しているそうです。このことから、老後を子どもに依存することが現実の問題として困難であり、大部分の人が自分から老後に備える心構えをみせているといえるようです。

保険料納入で豊かな老後を

昭和52年4月から定額保険料が月額2,200円になりました。高くなった……という感じを持たれるかも知れませんが、たとえばサラリーマンの年金である厚生年金では、月給10万円の人は月額4,550円の保険料を負担しています。これらのことを比較してみると、国民年金の保険料は特殊な事情を考慮して低い負担額になっていることがお分かりいただけるかと思えます。

老齢年金は、保険料を25年間納付した場合、今年の8月から月額35,558円が支給されることとなります。この年金は、物価にスライドされますから老後のためにも大変有利かと思われます。また、保険料の納入成績のよい市町村には国民年金還元融資の制度があり、町でも「すわ保育園」「巻病院改築工事」などが融資を受けています。

国民年金制度をより健全に運営していくためにも、また老後の生活を安定させるためにも、保険料の納付についてみなさんの理解と協力をお願いします。



安心のある暮らしは年金で

老齢福祉年金とは……

老齢福祉年金とは、明治44年4月1日以前に生まれた人が、70歳に到達した翌月から受給するものです。したがってそれ以後に生まれた人は、一定期間保険料を納めなければ年金を受けることができません。くわしくは、住民課へお問い合わせください。

福祉年金
 拠出年金

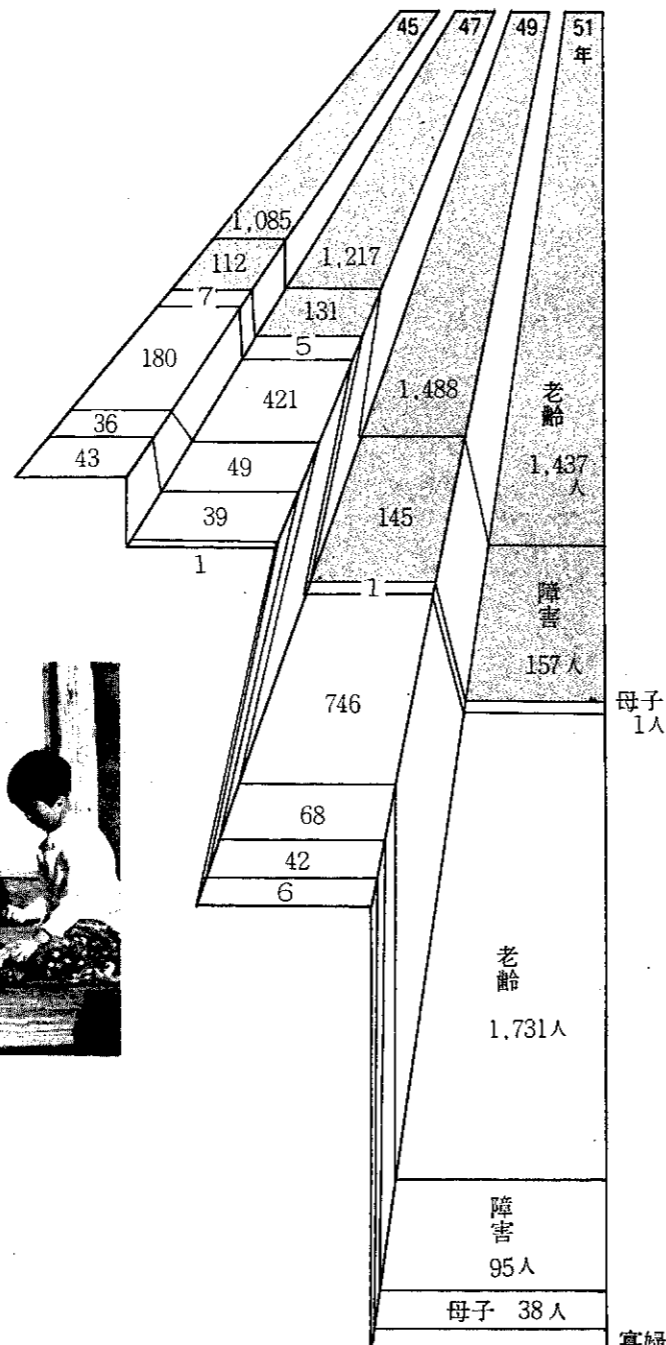

母子 1人

寡婦 7人

わたしも年金の掛け金をしていました

そして
 いまでは

も つと早く加入を

佐藤セイ(一区)

年金は二年ぐらい前からもらっています。そうですネエ、初めの年金は東京の孫に「もち」を送ってやりましたか。夫が厚生年金に加入しているの、年金加入は任意でしたが、早くから加入していればいまより多額の年金がもらえたでしょう。これは、いまだか言えることですがネ。



ね んきんで時計買った!!

岸本ヤイ(仁箇)

私がわからないうちに、とうちゃんが掛けてくれたようですね。まあ家からこずかいをもらっていないだけでも、家計の足しになっていていい。このまえ、時計と座布団十枚を年金の中から買って喜ばれたいネ。



い い世の中だねえ

阿部益哉(五ヶ浜)

私は若いころから飲んべいでねアツハハ……だから年金は、晩酌にのこずかいでなくさ訪ねてくる孫え、もつと多額で毎月支給なんて制度にならんかネ……



お 金が自由に

高橋タイ(松野尾)

「年金加入は早めにしておけ」ともに言われ、掛け金をしてきました。年金は、自分の趣味(詩吟)などに自由に使っています。そして額の大小より、現在達者でいることに感謝していますワ。



みの回りは年金で

小林喜平(漆山)

たばこ、酒、床屋と自分の身の回りは、全部年金でまかっています。実際、現在の金額ではとても追いつかないネ。どこの年寄りもそうだろうが孫にねだられると財布のヒモがついゆるんでしまい、いつのまにかお金がなくなっているのオー。



◁伝統を築いて30年

巻中30周年記念

巻中学校(鍋谷昂一校長)創立30周年記念式典が、5月25日同校体育館で盛大に行われました。

同校は、昭和22年に創立し、いままでに7,699人の卒業生を送り出しています。式典は教育委員会告辞、校長式辞、米資祝辞のあと同窓生福田幸彦さん(11区)の“想い出”、生徒代表田中伸恒君の“まろこびのことば”などがありました。記念事業委員会では、生徒に対しシート学習装置、カラーテレビ利用装置など450万円相当の贈りものをしました。



◁カラー歩道で初夏のさんば

二ノ丁銀座商店街

二ノ丁銀座商店街(吉川吉輔会長・会員二十八名)では、お客さんから楽しく買物をしていただくためには、足元からきれいにしよう、ということと、このほど同商店街の歩道をカラー舗装にしました。歩道の舗装延長は東側・西側合わせて一五九メートルで、工事費が五八九万円です。きれいになった白と赤茶のツートンカラーの歩道で初夏のさんばを楽しんでみませんか。



▽労働奉仕も積極に

巻ライオンズ

巻ライオンズクラブ(小林兼吉会長)のみなさんが、五月十七日に旧竹野町小学校グラウンドにある野球場のネット張りの仕事を、一日がかりで手伝いをしてくれました。これは、同クラブの労働奉仕の一環として行ったものです。

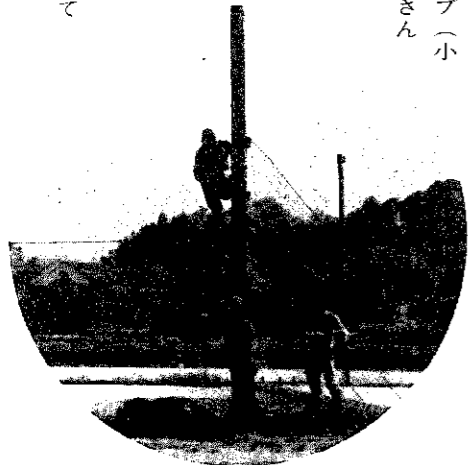

▷10月下旬 町民バレーボール大会

☆巻ハイキングクラブ
▷4月10日 角田山開き
▷24日 角田山山菜パーティー
▷5月 谷川岳登山
▷6月5日 町民登山
▷8月 穂高岳縦走
▷10月 巻機山登山
▷12月 納会

☆巻空手道会
▷3月 見附空手演武大会
▷5月 関東甲信越大会予選
▷8月 巻・吉田空手道会合同合宿

▷〃 曾根近郷空手道大会
▷9月 日本空手道連合大会
▷10月 見附空手道会合宿
▷11月 県空手道大会
▷〃 昇級審査

☆巻町サイクリングクラブ
▷4月24日 町民サイクリング
▷5~9月 おはようサイクリング
▷9月下旬 町民サイクリング
▷11月下旬 おはようサイクリング県民大会

☆巻町野球連盟
▷4月上旬 審判講習会
▷〃 中旬 理事長杯争奪大会
▷7月中旬 町長杯争奪大会
▷10月上旬 ブロック別野球大会

☆巻バドミントン協会
▷4月 西蒲・燕春季バドミントン大会
▷6月 町民バドミントン大会

▷6月 西蒲・燕夏季バドミントン大会
▷9月 西蒲・燕秋季バドミントン大会
▷10月 町民バドミントン大会

▷2月 西蒲・燕冬季バドミントン大会

☆巻卓球クラブ
▷4月 クラブ内リーグ戦
▷6月下旬 町民卓球大会
▷〃 クラブ内リーグ戦

▷2月中旬 町民卓球大会
▷3月 納会

☆巻軟式庭球協会
▷4月10日 総会
▷6月5日 町民テニス大会
▷7月上旬 国体予選弥彦大会
▷7月中旬 審判員講習会
▷8月上旬 町民テニス大会

▷〃 中旬 国体三次予選
▷9月中旬 県選手権大会
▷10月中旬 町民テニス大会
▷2月上旬 西蒲中学選手権大会
▷〃 中旬 県インドア大会
▷〃 下旬 初心者講習会

巻町体育協会

加盟団体行事の紹介

52年度



▷6月 町民バスケットボール大会
▷7月 青年バスケットボール大会

▷8月 国体県予選・北信越ブロック予選
▷9月 北陸大会
▷11月 町民バスケットボール大会

▷2月 NHK杯争奪大会
▷3月 近県バスケットボール大会

☆巻町バレーボール協会
▷5月下旬 混合バレーボール大会
▷6月中旬 町民バレーボール大会

▷9月中旬 近郷バレーボール大会

☆巻陸協
▷8月7日 分水近郷陸上選手派遣
▷〃 町民運動会
▷8月中旬 陸上競技技術講習会
▷9月中旬 県縦走駅伝選手派遣
▷11月下旬 新潟・弥彦駅伝選手派遣

▷1月1日 元旦マラソン
▷3月中旬 納会
☆日本少林寺拳法巻支部

▷1月1日 元旦マラソン
▷1月中旬 新年鏡開き
▷5月上旬 春季合宿
▷8月上旬 夏季合宿

▷〃 下旬 夏季演武大会
▷10月中旬 秋季演武大会
▷12月下旬 納会

☆巻スキークラブ
▷11月中旬 総会
▷1月中旬 シャトー塩沢
▷〃 下旬 町民スキー教室

▷2月下旬 赤倉スキー場
▷3月上旬 八木根スキー場
▷〃 下旬 野沢スキー場
▷4月上旬 苗場スキー場
▷5月上旬 納会

☆巻銃剣道連盟
▷8月上旬 新潟市近郷銃剣道親善大会
▷2月下旬 中越地区銃剣道大会
▷3月下旬 新潟県銃剣道大会

☆巻町剣道連盟
▷7月下旬 夏期練成会
▷10月下旬 県スポーツ少年団剣道大会

▷1月上旬 冬期練成会
☆巻町ホッケー協会
▷4月3日 第1回技術講習会
▷〃 24日 第2回技術講習会
▷5月8日 第5回新潟日報杯争奪大会

▷5月28日 全国官公庁大会
▷6月5日 巻町長杯争奪大会
▷〃 26日 国体県予選大会
▷8月下旬 全日本実業団大会
▷9月上旬 国体北信越ブロック大会

▷9月25日 県ホッケー協会長大会

☆巻健走会
▷1月1日 元旦マラソン
▷4月中旬 映写会
▷6月中旬 講習会

☆巻柔友会
▷9月上旬 第10回田辺杯争奪柔道大会
▷11月上旬 町内中学校・高校生新人大会

☆巻バスケットボールクラブ
▷4月 近県バスケットボール大会
▷5月 新潟日報杯争奪大会

冷害におびえて

巻町農業振興協議会 西村 欣策

「冷害で騒がれる年でもこの地帯は、そんなに心配しなくてもよいんだ」と、強がって見ても、このころの稲の伸び方では、少なからず心配になる。

五月の末なのに「ストーブ」をたいて過ごす、という状態だからである。

こんな中でも、稲の問題を心配する記事も報告もない。もともと、昨年のあの冷害の後、といったような社会の状況であつたからだから……。

「このあいだ、県のある方をお願いして講演を頼んだら、延えん二時間も米のあまる実情を聞かされた」という。

「それなのに、国民的な肌感の感では、米不足ということ以外は考えられない」といっていた人に会った。

米産県「新潟」では、国がどうであつても、県独自の対策があつてもよいはずである。

農業白書では「就農人員の増加を報告し、農業人口が減らないようにになった」といっているが、なんのことはない、世間から締め出された人たちが、行き場のないう状態を帰農や、出稼不振で就

農する、ということなのである。この行き場のない農業者への手当をどうするか、それが社会問題なのであるが、そんな対策など見当たらない。

それがなくては、国民のための政治とはいえないのであるが……。漁業交渉で、国民的な熱意と迫力でソ連をしりぞきさせ、交渉がある程度有利に進展したという国外からの農産物の売り込みや政策的な買付けなどに対し、ふくれあがった農村人の意向としては、規制を宣言し、国内の冷害的気象の中で自給率の向上を図り、農村人が専心農業に向つて努力するような体制作りを考えるべきであると思う。

農村では、農産物の生産管理をしなければならぬときである。「農業者よ、がんばってくれ」と一言の声をかけてくれる社会が欲しい。



夢を失った人間はその時から老人になる。これは、エベレスト山から命がけの直滑降を行った三浦雄一郎氏(プロスキー)の言葉である。氏には今の青年たちが、へんに悟りきった若年寄りに見えたのでしよう。現代の青年には、個性のない、夢のない、責任感のない人たちがあまりにも多い。こん

28 若枝の会

代表 武田 吉郎



な中で真の人間として生きたいとより価値のあるもの、より尊いものを求めて集った青年たちがひと



つとなり、全国的に活動をしていのが、若枝の会です。青年だということに希望と誇りをもって、ともに立ちあがっていきませんか。若者は求める。常に革新を。揺れ動く世を見て、ひとつのものを、確固たる信念を、確固たる何ものかを、この地にすえたいと。入会を希望される方は、毎週水曜日の夜、公民館で会合を開いていきますので気軽においでください。

うぶごえ

(4月21日～5月20日届け出)

出生年月日	戸籍氏名	区名
4.8	和一	赤坂区
4.11	昇一	荻野区
4.11	真一	12松竹区
4.12	真昭	角野区
4.13	昭夫	11角野区
4.14	一春	9雄区
4.15	春悦	119区
4.17	悦信	1知区
4.18	信キ	18工区
4.19	キク	19春区
4.20	正優	20馬区
4.20	憲郎	20河馬区
4.21	教喜	21雄区
4.22	敦吉	22馬区
4.22	俊夫	227赤区
4.25	忠雄	25赤区
4.25	寿行	25雄区
4.29	友希	29子区
4.30	大季	30子区
4.30	大季	30子区
5.1	大季	1子区
5.1	大季	1子区
5.1	大季	1子区
5.2	大季	2子区
5.3	大季	3子区
5.5	大季	5子区
5.6	大季	6子区
5.6	大季	6子区
5.7	大季	7子区
5.7	大季	7子区
5.7	大季	7子区
5.8	大季	8子区
5.9	大季	9子区
5.9	大季	9子区
5.10	大季	10子区
5.10	大季	10子区
5.17	大季	17子区

おくやみ

(4月21日～5月20日届け出)

死亡年月日	年齢	区名
4.20	86	角田区
4.25	69	並島区
4.27	15	稲山區
4.27	88	米田區
4.30	74	7漆野區
5.2	78	角松區
5.9	77	7松野區
5.10	68	5漆野區
5.11	84	5漆野區
5.11	87	1漆野區
5.13	86	1漆野區
5.15	69	布目區



親と子の

健康のために



◆日本脳炎予防接種◆とき 六月十七日、二十七日午後一時三十分～二時三十分◆ところ 分室◆対象 三歳以上の幼児で保育園に入園していない幼児。初めて接種する幼児は、二回接種します。◆二歳児検診◆とき 六月二十一日午後一時三十分～二時三十分◆ところ 分室◆対象 五十年六月生まれの幼児◆先股脱検診◆とき 六月二十三日午後一時三十分～二時三十分◆ところ 分室◆対象 五十二年二月～三月生まれの乳児

外 科

12日 竹前医院 ☎ (3) 2809

19日 県立吉田病院 ☎ 吉田 (2) 5111

26日 巻病院 ☎ (2) 3111

内 科

12日 齊藤医院 ☎ (2) 2056

19日 巻病院 ☎ (2) 3111

26日 高木医院 ☎ (2) 2208

六月休日救急病院

6月の納税

町・県民税 1期分

納期限 6月30日