

まき 報 廣

1976

10 / 25

発行 / 新潟県巻町役場 編集 / 企画課 毎月10日・25日発行

第254号

がんばれ!!
喜五郎ちゃん
とんかつちゃん



「スポーツにしたいしみ、健康な心身をつちかう」目的で制定された「体育の日」を中心に、各地でスポーツ行事が開かれています。ここ稲島保育園グラウンドにおいても恒例の稲・伏字民運動会が開かれました。種目の一つ綱引き競争では、稲島の喜五郎のとうちやんも身砲一発ごん身の力をこめてがんばっていました。

体温計

↓ 高血圧 ↑

血圧が異常に高い状態を高血圧といい、高血圧を中心とする病気は高血圧症と呼ばれています。

高血圧の九割は、原因不明の本能性高血圧です。

原因と思われる主なものには、遺伝的なもの、過労、動物性脂肪のとり過ぎなどがあります。

寒さにむかって、高血圧による脳卒中が起きやすくなってきましたので十分注意しましょう。

▼ 脳卒中の予防は ● ● ●

① 居間の温度は、十度以上にして寒い夜中の小便是「シビン」を使用しましょう。

② 塩辛いものは、ひかえめにしましょう。

③ 熱い風呂、長風呂はしないようにし、入浴時間は十分ぐらいにして脱衣所も暖かくしましょう。

④ 酒とたばこは、ほどほどにしましょう。

⑤ 薬を使用する場合は、医師の指示どおりにしましょう。



総合検診の結果、町では糖尿病患者が推定400人という数字がでました。糖尿病は、小便にブドウ糖が排せつされる病気です。

原因は、すい臓の障害によって糖質の代謝に必要なインシュリンというホルモンが不足して起こる病気です。これは遺伝的傾向が強い病気ですので、両親、兄弟に糖尿病のある人は予防に十分注意をしなければなりません

増える糖尿病 食事と運動不足に気をつけて

傾向があるものです。

とくに、中年以上の人で「体重が増加してきた」「甘いものが欲しくなってきた」「のどが乾き水を多く飲むようになってきた」などの症状のある場合は、尿の検査をしなければなりません。

町でも「糖尿病指導会」を開き本人の症状にあった食事療法などを指導し、近年とくに増加してきた糖尿病患者の撲滅につとめています。

たんぱく質、糖質、脂肪の バランスがたいせつ

糖尿病の予防には…

- ① 食べ過ぎないこと、したがって肥らないことがたいせつです。それには、自分の標準体重を知り、これを維持するようにしましょう
標準体重=(身長-100)×9
- ② 食べものは質的のことを考え、たんぱく質(肉、魚、たまご)糖質(パン、うどん、米)脂肪(油、バター、マーガリン)の三つの栄養を適当なバランスで食べるようにしましょう。
- ③ 運動不足は、体重増加の原因となりますのでなるべく車を利用しないで歩くように心がけるなど、簡単でどこにでも出来る運動をすることがたいせつです。

- (一) 知らない犬には近寄らないようにしましょう。
- (二) 大きな声をあげたり、石を投げたり、棒をもったりして犬をおどろかせないようにしましょう。
- (三) 食事の犬や、子犬のいる母犬には絶対に近寄らないようにしましょう。

このたび国民年金法の改定により拠出年金と福祉年金の支給額が増額になりましたので別表で紹介いたします。

別表

区分	拠出年金(月額)		福祉年金(月額)	
	改定前	改定後	改定前	改定後
老 年 金	25年年金 28,300	32,300	12,000	12,000
	10年年金 17,688	20,400		12,000
	5年年金 13,000	15,000		12,000
*付加年金加入者はさらに年金が加算されます				
障 害 年 金	1級 35,375	39,300	18,000	18,000
	2級 28,300	32,300	12,000	12,000
(母子年金)	28,300	32,300	15,600	15,600
	2人目の加算額 800	800	800	800

国民年金(年金額)改定される

老齢拠出年金三万二千五百円に

☆国民年金保険料アップ
拠出年金、福祉年金の支給額の増額にともない国民年金保険料の掛け金も増額になりました。

区 分	現 行	52年4月から	53年4月から
定額保険料	1,400	2,200	2,500(予定)
付加保険料	1,800	2,600	2,900(予定)

なお、保険料を一年分前納しますと掛け金が割り引きされます



知らない犬に注意を!

- 県内では、犬にかまれる人が毎年百五十人から二百人におよんでいます。犬は家族の一員です。犬による咬傷事故が起きないように気をつけましょう。
- 飼主は…
- (一) 犬は常にしつかりとつないで飼うようにしましょう。
- (二) 犬を運動させるときは、犬の首輪、引綱の点検をしましょう。
- (三) 門・玄関に犬飼育の標示をしましょう。
- (四) 大型犬、土佐犬、秋田犬セパードなどの飼育管理にはとくに気をつけましょう。
- 子どもさんは…
- (一) 知らない犬には近寄らないようにしましょう。
- (二) 大きな声をあげたり、石を投げたり、棒をもったりして犬をおどろかせないようにしましょう。
- (三) 食事の犬や、子犬のいる母犬には絶対に近寄らないようにしましょう。



▲手ぎわよく箱詰めされ出荷へ……

八珍柿の収穫始まる

北海道方面へ本格的に出荷

秋の深まりとともに、角田山ろくの柿園地は「八珍柿」の収穫に大忙しです。

農業経営の安定をめざして造成された柿園地は、四十五年から四十八年までに植えられた苗木が成長し、今年から本格的に市場へ出荷されるはこびとなりました。

柿園地には約六万本の柿の木が植えられており、おもに稲島、仁箇、竹野町部落の農家で栽培されています。

収穫期は、十月十二日から二十五日までの間に五回に分けて収穫されています。

収穫作業は、露のあがった午前中に一つ一つ手でもがれ、旧竹野町小学校にある選果場に運ばれ、そこでアルコールが付けられて翌日出荷します。



▲手入れや防除が大変なんですよ、と柿もぎに精を出す本間さん

出荷先は、おもに北海道で二週間以内で食べられるよう配慮されています。

今年の目標出荷量は千箱の予定で、箱には柿八十個から百個が入っており一箱三千円前後で市場へ出荷されます。

しかし、今年の異常気象の中で柿の成育は、果実の肥大が悪く一個平均百五十グラムぐらいです。こうした中で越王柿栽培組合(石田平吉組合長)では、木が大きくなり成長した柿園地の次年度以降の栽培管理対策にと、十五日に大型防除機「スピードスプレーヤー」と木の活力を増進させて有機質を施肥するために穴を掘る「バックホー」の試乗会を現地で行い、大型機購入を検討しています。

東六区に

いなほの舎 完成

東六区(上原敏郎区長)では九月一日から工事が進められてきた集会所「いなほの舎」が木の香もさわやかに完成し、十月十六日に関係者を集めて喜びの竣工式が行われました。建物は法務局となり地に木造平屋建て七十三平方計(二十二坪)総工費三百六十万円で建設され、内部は十畳と十二畳の会議室やお勝手があります。ここ数年、東六区はめざましい世帯数の伸びを示し、現在では

四百七世帯と巻町最大のマンモス区域となりましたが、集合を持つにも場所がなく、集会所の建設が強く望まれていました。今年になって一層その機運もあがり、各世帯からの協力金をもとに建設に着手したものです。午前中はだれでもが自由にテレビを見たり、将棋をしたりできる一般開放時間とし、午後からは予約申し込みによる集會や会議などに広く使用されます。



いなほの舎竣工式

地道な貯蓄運動を十年

藤田さん晴れの藍綬褒章受章

藤田シヅエさん(九区)が、十月六日に大蔵省から県内で初めての藍綬褒章を贈られました。藤田さんは、四十年来に巻町婦人会会長を引き受けてから十年間、婦人会活動の一環として貯蓄推進運動を押し進めてきた功績が認められ受章したものです。

藤田さんは、四十年来の春に会長を引き受けたとき、婦人会の活動になにかあたらしい事業に取り組みなければならぬと考えました。その年の秋に県貯蓄推進委員から、巻町を貯蓄実践地区の指定にとの話しがありこれが貯蓄推進運動を始めた動機でした。

貯蓄こそ教育そのもの

初めは、八十八人であった婦人会員も今では九百人にもなり息の長い頑強な組織になりました。このことについて藤田さんは「ある事業を行うことがたいせつと考えた藤田さんは、明るい家庭づくりは家計の安定からと、「一日十円貯金」でスタートしました。つぎに、何のために貯蓄をするかという目的貯蓄に切り換え、主婦の老後のこづかいを貯めようという「主婦の退職金」と会員相互の親睦を深めるための「旅行貯金」の二本立てを今日まで続け、大きな成果を残しています。



▲藍綬褒章受章の藤田シヅエさん(大蔵省前で)

各会合や組織のリーダーにしっかりと人がなつてくれ、明るい家庭づくりが一生懸命つくり上げてくれたおかげです。わたしはただ教員生活で得た体験から、母親の貯蓄推進を通して子どもに金銭的な教育と、物をたいせつにする子どもづくりは母親の責任、という考え方でみなさんといっしょにここまでできました」と語り「若い主婦の会員が増えた一因には生花、

日本顕彰会で 巻高校家庭クラブを表彰

県立巻高等学校(藤田久喜校長)の家庭クラブ(有坂和子生徒代表四〇六名)が財団法人日本顕彰会(笹川良一会長)から五十一年度社会貢献者として表彰されることになりました。

同校家庭クラブは昭和二十四年結成以来、クラブのモットーである「奉仕活動をおして奉仕の精神を養い、地域社会に役立つ」ことを身をもって実践してきたというものです。

やひこ学園、寺泊老人ホーム、聖園天使園、はまぐみ学園(新潟市)、白寿荘(巻町)などの施設



▲白寿荘を慰問する家庭クラブのみなさん

手芸、料理などボランティア活動などを幅広く取り入れ、楽しみと親しみのある婦人会をめざしてやってきた成果だと思えます」

受章は会全体のものです

藤田さんのこうした地道ですが献身的な活動に対し、大蔵大臣・日銀総裁などから過去五回も表彰されています。

藤田さんは「いままでに一番う

れしく思ったのは、亡くなった主人が四月も入院をしていたときに私は、いつかの婦人会活動に参加しませんでした。婦人会は、一日も休むことなく活動をしていていたことです。このたびの受章も会員全体のものだと信じています。これからも豊かな生活を営む地域の社会づくりにご自身の努力で会の運営をして行きたいと思えます」と語ってくれました。

を定期的に訪問し、恵まれない人たちのためにと下着類の洗濯や衣類のつくり、マッサージ、爪切り、食事の世話などのほか特に入所者たちの精神的なさびしさをやわらげようと努力しました。どんな小さいことでも話し合い、心か

ら読みとつてあげる女性のやさしさから今では心情的な絆もでき、孫子のような交流もあるといわれています。なかには定期的な訪問を待ちきれずに電話をかけてくる入所者もあり、心からの奉仕活動が実を結んできたといえます。

同家庭クラブでは「いつまでも絶えることのない愛の炎を明るく温かく、燃やし続ける」ことを誓い合い「これからも奉仕活動をおして学習の向上をめざしたい」と語っていました。

なお、この表彰は年一回、全国各地において社会福祉活動を十年以上続け、貢献のあったものの中から特に他の範とする個人、団体を顕彰するもので十一月五日に笹川記念会館(東京都)で地域善行者として表彰されるものです。

史跡文化財 上原遺跡

上原遺跡は、角田山ろくに発達する竹野町丘陵上に所在を確認された十五か所の縄文後期(約三千年前)の集落址の最も大きなものです。



本遺跡出土の土器は、縄文後期初頭をおもに後期全般におよぶ遺跡が発見され、また住居址は腐植土を掘った浅い堅穴式住居址が発見されました。

上原遺跡は、柿田地開発パイ

考古文化財 須恵器甕

ネズミ色の陶質で大型の甕(かめ)です。形は縮まりのある形態で、底部は尖底に近い丸底をしており器面の内外には、ていねいに敲き文がつけられています。

この甕は、明治三十年頃五ヶ浜の漁師遠藤甚兵衛の手網によって角田沖のタラ場から揚ったものと

いわれています。

本町所在の須恵器としては、まれにみる大型の完成品であり発見時、発見場所の比較的明確な点が

考古資料としてきわめて重要であります。

(指定 昭和五十一年三月九日)
(所有 五ヶ浜部落)



上原遺跡など4件 町文化財に指定!!

巻町・湯東村教育委員会では、文化財調査審議会(斎藤順作会長)から答申のあった上原遺跡、スダジイ、須恵器甕、湯頭神楽舞の4件を町の文化財に指定したのでここに紹介します。

無形文化財

湯頭神楽舞

湯頭神楽舞保存会
会長 桑原栄三郎



湯頭神楽舞の起源は、いまから百年前に同地区の加藤梅太郎という人が伝えたものといわれ、この地方一帯の神楽舞と同じく岩戸神楽の流れをくむ二人舞の獅子舞で勇壮活発な舞です。

余興舞としては、おけき、甲・乙・丙、新保踊り、よされ節八木節、甚句の七つがあります。

(指定 昭和五十一年六月五日)

天然記念物文化財指定

スダジイ (シイの木)

スダジイはあたにかい南の地方に育つ樹木で、天然林としては新潟県が北限とされています。

一般には、シイの木として知られておりその実は食べることもできます。

木のまわりは四メートル、高さは十一メートルで県内でも



めずらしいシイの巨木です。

(指定 昭和五十一年三月九日)
(所有 松野尾仙城院)



苗木の即売会

10月9日から11日までの3日間第四銀行前において苗木と球根の即売会が開かれました。これは、春と秋に緑と土に親しむ会(上原金七会長)と地元業者で市価より3割ぐらい安い値段で即売するもので1,000円ぐらいの苗木がよく売れていました。

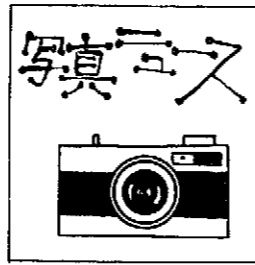

めぐみ保育園(泉照空園長)では、このほど県立巻工業高校グラウンドで運動会を開きました。さくら組による「うさぎとび」や「ママとの約束」の親子競技など19種目に黄色い声援が送られ、楽しい一日を過ごしていました。

めぐみ保育園で運動会

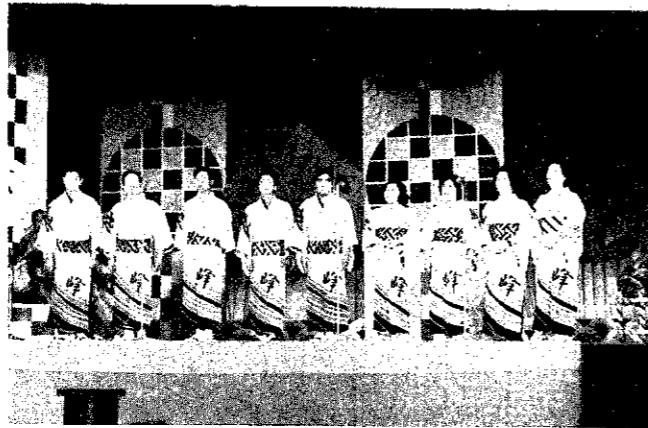

老人慰問—全国民謡歌まつり

第11回全国民謡歌まつりが、11日巻小学校体育館で開かれました当日は、受付時間前から会場の外に朝早くから集まったお年寄りの行列ができるほど、たくさんの方があつまりました。田畑良輝さんの開演あいさつで始まった歌まつりは、午前中各地区民謡会の発表コンクールがあり団体の部に仁箇支部、個人の部に西川支部の遠藤さんが選ばれました。午後からは、民謡界の大御所赤間森水さんなどの歌のひろろがあり、最後に出場者全員で「花笠音頭」を合唱して歌まつりは終わりました。なお、久保田輝峰さんから社会福祉に役立ててほしいと2万円のご寄付がありました。

27日~29日 小須戸踏切の工事 通行車両は注意を 巻駅では、次により踏み切り工事をを行いますので通行される車両はご注意ください。 10月27日午後九時から十時までは片側通行止め、午後十時から翌日の午前五時三十分まで全面通行止め、二十八日午後十時から翌日の午前五時三十分まで全面通行止め 小須戸踏切み切り

11月3日 田辺杯柔道大会 第九回田辺杯争奪柔道大会は、巻高柔友会の主催で、十一月三日午前九時から巻中学校体育館において開催されます。この大会は、田辺馨児さん(十三区)が柔道を通して四十年あまり、青少年の健全育成に尽力された功績をたたえて毎年開かれていくものです。 町では、移動交通事故相談所を次により開設します。 気軽においでください。 11月11日(木)午前十時から午後三時まで 役場相談室 TV放送 くらしと税金 茶の間の人気者中村メイコさんが、税のテレビ番組に登場し、日常生活に關係の深い税の知識や税金の使いみちなど「税のしくみ」をわかりやすく解説してくれそうです。日ごろ、税金は難しいものだと思っている人、ぜひご覧になって税についての知識を深めてください。放送は、毎週土曜日に新潟総合テレビ(NST)午前八時三十分から八時四十五分までになっています。

文化祭行事が、各地で開催されます。その一つとして、十一月七日巻小学校で開かれる「覗きからくり」があります。覗きからくりは、大正時代から昭和初期にかけて流行したもので当日は「ゆうれいのま



日	行事名	会場
10/31	松野尾地区 文化祭	松野尾小学校
31/3	漆山地区 菊花展	巻町農協 漆山支所
11/1	中郷屋地区 菊花展	中郷屋分館
2	福井、鷺ノ木、入徳館合同菊花展	入徳館小学校
3	竹野町地区 文化祭	竹野町分館
5/6	越前浜地区 文化祭	越前小学校
5/12	婦人会 生花展	公民館ホール
7	巻町連合菊花展覧会	あたご神社
7/8	覗きからくり発表会	巻小学校
7/8	婦人会 手芸展	公民館ホール
8/11	河井地区 文化祭	河井分館
7/12	盆栽展	公民館ホール
14	巻町 農業祭	巻小学校
14	写真展(巻フォートクラブ)	公民館ホール
19/21	合同クラシック音楽祭	日の丸幼稚園
21	洋画展	公民館ホール
21	宝生流素謡・舞囃・仕舞大会	政六鮮魚店
23/24	巻・湯東村管内小中学校作品展	公民館ホール
27/29	日本画展	公民館ホール

農業の尊さ—育てるもの的心—

巻町農業振興協議会 西村 欣策

「青立ちの稲に米は幾粒もないけれども、刈らずにはおけない...」これは、今年の農村人が悩みや苦しみの中で一様に言い放している言葉である。 損得計算でいうならば、実らない稲なんか捨てて早速出かせぎにでも出たら良い、と思われる。しかしそれができないのが農村人の心情であり、日本の農業が現在も続いているたいせつな身上(しんしょう)なのである。 世の中はやたらと「農業も企業だ」という。 経済主義一辺倒で、人間の心のまひした人たちは「実らない稲を刈る」農村の心は、わかってもらえないであろうし「農業も企業だ」と簡単に言う。 「農業も企業だ」という筋を通し過ぎれば麦のように、大豆のように、日本中から農産物は姿を消すのである。 肉も野菜もそして米も、日本の土地から消えてしまうということを考えたら、恐ろしくなる。そこで農業は、たいていの国は手厚く国民の総意として育てるものである。ある中堅農家の人が言った。



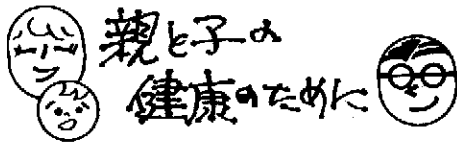

◇ 献 血

▶とき 11月2日9:30~12:00▶ところ 馬堀分館▶とき 11月2日13:00~15:00▶ところ 農業教育センター

◇ 乳児検診

▶とき 11月5日13:30~14:30▶ところ 分室▶対象児 50年11月生まれの乳児

◇ 三種混合予防注射

▶とき 11月15日13:30~14:30▶ところ 分室▶対象児 第1期生後24か月~48か月の幼児、第2期いまままでに2~3回受けている幼児

◇ 2歳児検診

▶とき 11月16日13:30~14:30▶ところ 分室▶対象児 49年11月生まれの幼児

◇ レントゲン撮影

月・日	時 間	場 所
11.1	9:30~11:30	大原分館
	13:00~15:00	松野尾小学校
11.2	9:00~11:30	入徳館小学校
	13:00~15:00	竹野町分館
11.4	9:00~11:30	角田浜分館
	13:00~15:00	越前浜分館
11.5	9:00~11:30	公 民 館
	13:00~15:00	
11.8	9:00~11:30	諏 訪 神 社
	13:00~15:00	
11.9	13:00~15:00	馬 堀 分 館

外 科

3日 榊原医院 ☎ 分水 (7) 3128
 7日 県立吉田病院 ☎ 吉田 (2) 5111
 14日 竹前医院 ☎ (3) 2809
 21日 県立吉田病院 ☎ 吉田 (2) 5111
 23日 伊藤医院 ☎ 吉田 (3) 3115
 28日 巻病院 ☎ (2) 3111

11月休日救急病院

内 科

3日 長沼医院 ☎ (2) 2210
 7日 古寺医院 ☎ (2) 2016
 14日 斉藤医院 ☎ (2) 2056
 21日 巻病院 ☎ (2) 3111
 23日 高木医院 ☎ (2) 2208
 28日 西川医院 ☎ (2) 6066

女性がまなぶ広場

⑭ 巻フオートクラブ

会長 本間勝夫

当クラブは、老若を問わず写真愛好者で構成されており、結成以来二十年以上にもなります。

とき移り、人かわり現在にいたっています。原則として毎月第三土曜日夜七時三十分より例会を開き作品を持ち寄り、気軽に批評しあったりしています。ときには作品が全然集まらず雑談に花を咲か

せ夜のふけるのも忘れることもありません。

毎月積立をし、春と秋の日帰り旅行をしています。朝から雨に降られ、写真を撮るところではなかった日もあります。ただみんな出かける機会を楽しみにしている気の合った仲間です。

毎年秋の文化祭には、作品の良し悪しを問わず各人年一回の総決算のつもりで写真を出品します。

今年の写真展は、十一月十三日・十四日の両日公民館で開く予定です。ので、ご来場のうえ気軽に批評などをお書きください。ささいな思いも思っています。

当クラブでは、会員を募集して



いますので希望の方は事務局へ申し込んでください。

事務局 本間勝夫(九区) ☎ 212037



▼十一月二日午前九時から午後一時まで 葉萱場、中郷屋の全域と十一区、十二区の一部
 ▼十一月八日午前九時から午後一時まで 安尻、下和納の全域と赤さびの一部

善 意

▽巻町農業協同組合(小林清一組合長)から道路反射鏡一個(三万五千円相当) ▽巻町商工会青年部(幸田幸吉部長)から交通安全施設に三万円 ▽(南)にいだや(横山清作社長)から巻北保育園(仮称)の遊具施設に十万円のご寄付がありました。

ありがとうございました。

10月の納税

国民健康保険税 第3期分
 町 民 税 第3期分
 納 期 限 11月1日