

広報 まき 6/10

発行 / 新潟県巻町役場

編集 / 企画課

毎月10日・25日発行

第221号

夏の味覚

スイカの出荷まじか

砂丘地のハウスでは

夏の味覚のスイカがスクスク育ち

出荷がまじか

六月十五日ごろには県内向けとして

農協へ出荷され、食卓に夏の味と

香りをふりまくことでしょう

(被前派、吉川清隆さんのハウスで五月二十九日撮影)

人口の動き

(昭和50年5月31日現在)

総人口	27,759人
男	13,576人
女	14,183人
世帯数	6,493世帯



郡内のトップをきって行なわれる巻夏まつりまつりはあなたが主役です。



夏まつりに情緒をそえる臨時露店市場。あなたも初夏の夜を楽しんでください。

前夜祭民謡流しで開幕 千二百人の踊り子勢ぞろい

花火も二十号打ち上げ

夏まつりも近づき、一段と祭りムードが高まってきました。十四日前夜祭の民謡流しで開幕、十六日まで多彩な行事がくりひろげられます。

ここで行事を紹介しますので、町民総参加で夏まつりを楽しんでください。

なお、大祭本部は商工会内(電話二二〇二二六)露店市場管理事務所と警備詰所は巻地区老人いこいの家「大正の家」(旧大正湯)におきます。

14日

◆ボイスカウト鼓隊パレード
午後七時三十分愛宕神社から諏訪神社まで、三十人の鼓隊が行進します。

◆子ども山車たるみこし
十五日午後一時三十分から十六日は午後二時から十数組が町内をまわります。

◆山車パレード
十五日午後二時三十分、十六日は午後四時から本町通りで、大きなみこしが流します。

◆民謡流し
両日とも午後二時から本町通りで、大きなみこしが流します。

◆みこし渡御
十五日午後二時三十分巻神社を出発、愛宕神社を経由して諏訪神社まで渡御。
十六日は午後四時に諏訪神社を出発、巻神社まで。

16日

◆仕掛け花火大会
午後八時から九時まで諏訪神社境内

◆郷土芸能かぐら舞い大会
正午から諏訪神社で、町指定文化財の神楽舞いの競演。

◆松山、松野尾、稲島、竹野、巻、布目、河井の七神楽

15・16日

◆子ども山車たるみこし
十五日午後一時三十分から十六日は午後二時から十数組が町内をまわります。

◆山車パレード
十五日午後二時三十分、十六日は午後四時から本町通りで、大きなみこしが流します。

◆民謡流し
両日とも午後二時から本町通りで、大きなみこしが流します。

◆みこし渡御
十五日午後二時三十分巻神社を出発、愛宕神社を経由して諏訪神社まで渡御。
十六日は午後四時に諏訪神社を出発、巻神社まで。

交通規制

交通規制されている時間は左の規制図参照のうえ、車両は矢印によっての通り、交通緩和にご協力ください。

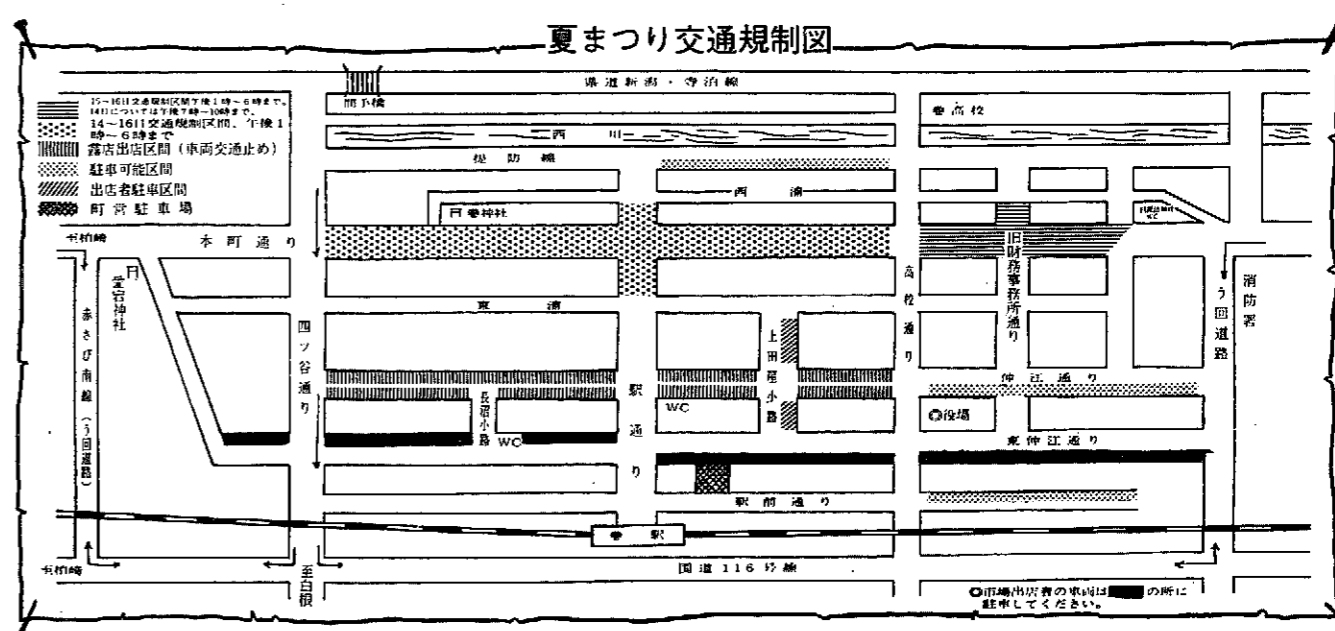

期間中の役場業務

祭り期間中の役場業務を次のようにさせていただきますので、よろしくお願ひします。

☆役場事務
十五日は日曜日で休み、十六日は業務を休ませていただきます。

◇町立巻病院
十五日は日曜日で休み、十六日は休診させていただきます。

◇ごみ収集
十五日は休み、十六日は早朝収集を行ないますので、当日の収集区域は午前六時までに所定の場所へ出してください。なお、市場通りについては臨時露店市場開設のため収集車が入りませんので、もよりの場所へ出してください。

児童手当の現況届けを

児童手当現況届けは、受給者の前年の所得、養育の状況などを毎年六月一日現在で確認するための届けです。

届けを出さないと引き続いて受給資格があっても六月以後の児童手当の支払いを受けられなくなりますので、忘れずに届けてください。

くわしくは社会課へご連絡ください。

行政相談

とき 6月13日 10:00~15:00
ところ 公民館
内容 行政などに関する相談

まち今昔



漆山の赤池

昔、黒鳥兵衛という豪族を討ちとった源義綱が、その刀を洗って以来赤く静まりかえりガソボや蓮(はす)が茂り、大蛇が住んでいたという伝説をもつ赤池は、今は一すじの排水路にかわりました。

下の写真は、大正十年夏の赤池橋の風景で、新潟の吉田さんが撮影し、漆山の笠原写真館主人、彦三郎さんに送ったポストカードです。

写真・漆山 笠原桂作さん、文・石山郷土資料館長



五月十八日に角田山ハイキングに行くことになり、おばあさんだったので申しこんでもうしなりました。でも雨でちゅうしになり、二十五日に行くことにしました。

二十四日の夜、少し雨がふりました。二十五日はだめかなあと思いました。そして二十五日になりました。

天気がいいけれど、きのう雨がふったので、どっちかわからなく公民かんへ電話しました。公民かんの人がちゅうしではないと教えてくれました。

それでしたくをして、巻小学校へ行きました。バスが来



遠藤 暁子さん

みんなバスにのり、しゅっぱつしました。五かとうげま

たときみんなをあつめて、みんないるかどうか、なまえをよんでしらべました。

角田山 ハイキング

巻北小学校四年 遠藤 暁(あき)子

六月に入り、緑を食べる害虫アメリカシロヒトリ(アメリシロ)の発生期になりました。

アメリシロは木の葉に卵を生みつけて十日くらいで幼虫になり、庭木、ハザ木、農作物を食い荒らす恐ろしい害虫です。昨年は町民のみなさんのご協力で、アメリシロ退治に大きな成果をあげましたが、今年

でついでバスからおりました。みんなが道のところへいつて、どんだんのぼっていきました。上ぼる道はすこしくるしくて、下だる道はらくで、たいらな道はふつうでした。山ちようへついた時は、やつとついたと思つたくらいでした。

少しあそんでおひるを食へました。おひるのぶたじははともおいしかったです。山をおりる時、かんのんどうへ行きました。なにもかも見え、そらにいるようでした。帰る時はまた来年も来たいなあと思ひました。

かいだんをおりたり、坂を



角田山頂で楽しい中食

冷凍食品の認定証マーク

これは、日本冷凍食品協会の認定証マークで、製品自体の品質、衛生と工場の施設、品質管理、衛生管理などが、規格に合格した冷凍食品に対してつけられます。買物の目安にしてください。



いる場合は、薬剤散布が効果的ですので、部落や地域ぐるみで共同散布をしましょう。薬剤については区長を通じて農政課へおたずねください。

緑の敵アメリシロ

共同で薬剤散布を

も引き続きアメリシロぼく滅運動を展開することになっています。

区(部落)いっせいに「幼虫」「ガ」の退治をされるようお願いいたします。

▼果の取り方
果のついている枝葉を切り取り、焼くか踏みつぶしてください。二、三日葉を放置しただけで幼虫が散ってしまうことがあります。

▼薬剤の散布
幼虫がすでに大量発生して

レジャー船舶は届け出を

海を生活依存の場に行っている漁業者、および資源保護をするための漁業法の規定により、動力遊漁船(レジャー船舶)を使用する場合は、船舶所有者はあらかじめ町を經由して新潟海区漁業調整委員会に届け出しないと、船釣りにはできません。

くわしいことは農政課に問い合わせのうえ手続きをしてください。

巻地区まどいの家見取図

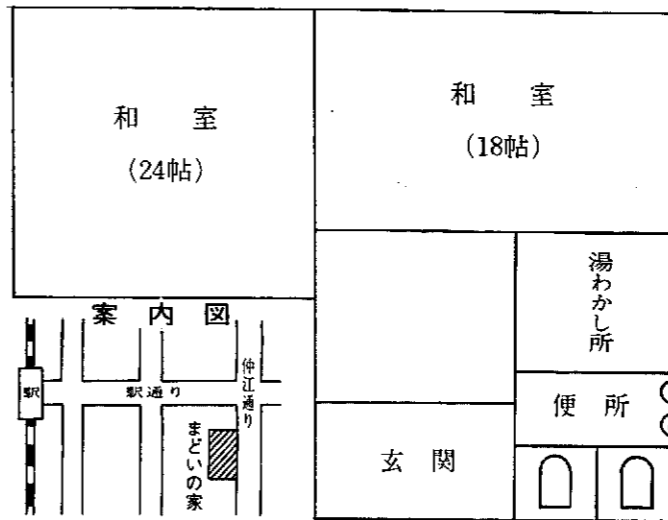

巻地区まどいの家
旧大正湯建て物を改造

夏まつりオープンをめどに工事を進めていた巻地区まどいの家「大正の家」は旧大正湯(七区)の改造も終わり六月十四日から使用できますのでおせいのみなさんから気軽にご利用いただきたいとおも

巻町「新潟米」生産共進会

申し込みは6月20日

巻町農業のなかで、主要な位置をしめる米作りの振興を図り、良質米の安定的生産を確保するために開きます。

- ◆主催 巻町、各農業協同組合
- ◆後援 農業改良普及所、農業委員会、農業共済組合
- ◆部門 個人部門、第1部(2.5ヘクタール以上)第2部(2.5ヘクタール未満)
- ◆参加資格 ①原則として水稻を1ヘクタール以上栽培している農家②奨励品種の作付け率70%以上③出品品種は越路早生、コシヒカリの重点奨励品種④1戸1人とし10アールをもって1点とする。
- ◆審査 町、各農業協同組合、農業改良普及所、食糧事務所、農業共済組合で構成する「町審査会」があたる。
- ◆申し込み 各農業協同組合を經由して6月20日までに、農政課へ申しこんでください。

公民館図書室に県点字図書館の「点字図書貸し出し文庫」がおかれ、利用を待っています。

これは目のみえない人たちにも光をとり、点字図書文庫の設置を呼びかけていた西蒲原地区盲人福祉協会(岡助一会长、会員四十人)に、県点字図書館が快よくこたえたもの



点字図書は、図書室入り口の便利な場所におかれています

このまどいの家は、大正湯を経営されていた土田勇さんのご厚意により、建て物を町社会福祉協会の買取り、三百五十万円の工事費で改造を進めていたものです。

公民館に点字図書文庫

位置は仲江通り、建て物は木造平屋建てで二十四帖と十八帖の和室二、湯わかし所、便所があり、玄関のある場所は露店市場の管理事務所として使用する予定です。

外科	内科
15日 県立吉田病院 ☎吉田(2)5111	15日 町立巻病院 ☎(2)3111
22日 町立巻病院 ☎(2)3111	22日 斎藤医院 ☎(2)2056
29日 吉田伊藤整形外科 ☎吉田(3)3115	29日 高木医院 ☎(2)2208

6月休日救急病院

時間は午後6時までとします。それ以後は電話連絡をしてから治療を受けてください。

松田敏之くん



入徳館小学校

樋口幹夫くん



漆山小学校

稲吉甲一くん



浦浜小学校

細川健也くん



松野尾小学校



小島文子さん



佐藤栄子さん



阿部美佐子さん



山賀千恵子さん

忘れず老人医療費 受給者証の更新を

老人医療費受給者証の交付を受けている方は、7月1日から新しい受給者証にかわりますので、下表の日程により忘れず更新手続きをしてください。

更新のときは①保険証②印鑑③前の受給者証④50年1月1日以降に他市町村から転入した人および50年1月1日以前に扶養義務者が他市町村に住んでいる人は所得証明書(源泉徴収票など)を忘れずに持参してください。

受給者証更新の日程表

月日	会場	時間	地区名
6/25	馬堀分館 (漆山駐在室)	9:00~16:00	漆山地区
	福木岡農協	9:00~12:00	峰岡地区
26	仁箇分館	1:00~16:00	
27	松野尾分館	9:00~4:00	松野尾地区
	角田浜分館	9:00~12:00	角田浜地区
	越前浜分館	1:00~16:00	越前浜地区
	四ツ郷屋分館	9:00~12:00	四ツ郷屋地区
28	役場分室	9:00~12:00	巻地区
	浦浜分館	9:00~11:00	浦浜地区
30	役場分室	9:00~16:00	巻地区

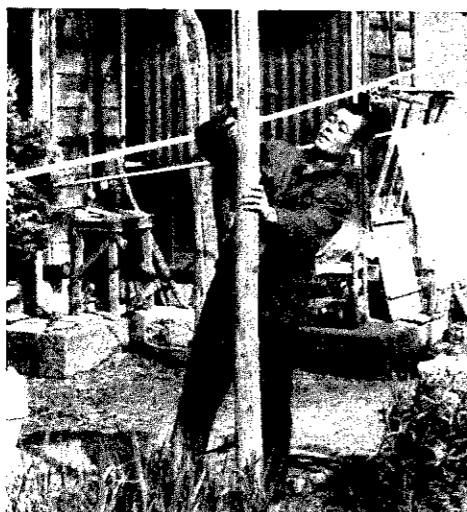

最近では気持ちもちつき、元気に家の手伝いをする一郎さん

新農村では、米、トウモロコシ、あわ、コーリヤンなどを作り、食料の自給自足体制が十分に整っている。春が来ると、山へワラビなどの山菜をとりに行ったり、

魚類はあまり食べないけれど、十五キロほど離れた隣の町へ、馬車で出向いたおりに買ってきたと言います。マスさんにとって、日本食は「ふるさとの味」につきます

「この間、せがれが一郎と弘を町内見物につれてって、パチンコ屋に入ったら、頭がいとなってしまっただけだ。...」

ウチに居るときは、よおテレビ見てるワ。やっぱし、めざらしいんだね。...」

川見 修くん



越前小学校



石田則子さん

土田裕之くん



巻小学校



根津栄子さん

山田一義くん



巻北小学校



福田美穂子さん

健康優良児きまる 県大会へ 山田一義くん(巻北) 根津栄子さん(巻)

小学校七か校の健康優良児がまきました。選ばれた健康優良児は、各小学校から男子一人女子一人の合計十四人です。

やはり生れ故郷は いいですね

中国から帰った内藤マス さん親子に聞く(取材・広報係 金子隆夫)

「町の風景がずいぶん変わったわっていましたが、下町のお宮は昔のままでした。」

ある東上上の兄内藤作一さん宅を訪ねました。一郎さんの出国申請書には「吉林省新農村では妻が一郎さんの帰りを待っているの...」

かかった結核が完治していないため、帰国後巻町立病院で診察を受けました。幸いにも病状は悪化しておらず、結核菌はないとのこと...」

たという感じは、まったく感じとれません。日が出ると耕し、日が沈むと憩い、農民の日常そのものなのかもしれません。こっちに来てから日本語をしゃべるので、中国語との切りかえにとまどうと、通訳も兼ねた母マスさんが言った。「食事なんかは、慣れまし...」

「陽に黒く焼け、顔に深くシワを効んだ顔は、一郎さんの無言の歴史を語っているように思えます。しかし、そのふんいきからは、いわゆる苦勞を重ねてき...」

最初は、中国のテレビ放送もはいるとおもて、チャンネルを回したるも...」

お く や み (4月1日~5月28日)

う ぶ ご え (4月1日~5月23日)

な ま え	死亡日	年 齢	住 所
堀嶋丸川斎中桑山田勝沢渡山樋安涉小佐高水内新丸石田龜桑細阿	4. 4 4. 6 4. 9 4. 9 4. 14 4. 15 4. 18 4. 18 4. 23 4. 24 4. 26 5. 3 5. 5 5. 6 5. 6 5. 7 5. 8 5. 8 5. 9 5. 9 5. 13 5. 13 5. 13 5. 18 5. 19 5. 25 5. 25 5. 27 5. 28	72 41 0 81 80 78 83 71 67 64 78 56 87 80 48 81 80 74 69 69 77 91 85 42 68 73 66 78 79	東 6 区 13 区 3 区 舟 区 福 区 竹 区 野 区 稻 区 大 区 東 区 1 区 12 区 9 区 松 区 野 区 山 区 前 区 野 区 馬 区 越 区 2 区 松 区 野 区 1 区 東 区 東 区 10 区 馬 区 馬 区 稻 区 馬 区 角 区
孝昭知クミ福リタハ雪精サミ一文タ栄栄正ヒイ緑岩権ヤ清タミ源	4. 4 4. 6 4. 9 4. 9 4. 14 4. 15 4. 18 4. 18 4. 23 4. 24 4. 26 5. 3 5. 5 5. 6 5. 6 5. 7 5. 8 5. 8 5. 9 5. 9 5. 13 5. 13 5. 13 5. 18 5. 19 5. 25 5. 25 5. 27 5. 28	72 41 0 81 80 78 83 71 67 64 78 56 87 80 48 81 80 74 69 69 77 91 85 42 68 73 66 78 79	東 6 区 13 区 3 区 舟 区 福 区 竹 区 野 区 稻 区 大 区 東 区 1 区 12 区 9 区 松 区 野 区 山 区 前 区 野 区 馬 区 越 区 2 区 松 区 野 区 1 区 東 区 東 区 10 区 馬 区 馬 区 稻 区 馬 区 角 区

な ま え	出生日	保護者	住 所
鈴木小篠川渡野佐長和桑佐熊西若寺池治本服阿山宮八重保林唐若大山杉山島山笠若大鈴長山堀戸朝坂齋石堀之牛乳アイスクリーム、バナ	4. 2 4. 2 4. 7 4. 8 4. 8 4. 9 4. 9 4. 10 4. 10 4. 11 4. 11 4. 11 4. 12 4. 13 4. 14 4. 14 4. 14 4. 15 4. 15 4. 15 4. 18 4. 18 4. 18 4. 19 4. 19 4. 20 4. 23 4. 24 4. 25 4. 26 4. 26 4. 27 4. 30 5. 1 5. 2 5. 3 5. 4 5. 6 5. 6 5. 7 5. 7 5. 10 5. 12 5. 12 5. 14 5. 14 5. 15 5. 18 5. 23	徳惠剛力行介美洋愛子み史保雄美亮子枝子剛義明郎子昌幸宏裕子史子理之合子子子り夫達子美浩子子り介美子 希あゆ悟志賢晴綾美由慶勝太美利紀一裕浩智由寛小紀砂昌み一美和綾典さ大真恵 重孝昭信国輝龍広博哲忠一新正慶孝英孝勝正幸一精春喜誠昭竹慎良茂由達正好誠英誠健達文仲	10 区 東 町 越 前 区 13 堀山地区 13 漆角田地区 6 稲漆東山区 11 堀山地区 5 堀の地区 12 3 前8 赤さび区 8 布9 松野尾山区 9 並13 8 12 峰松野区 10 12 稻馬角7 竹東松野区

日赤社費の納入にご協力を

日赤巻分区

日本赤十字社(日赤)は災害救護、献血、看護婦養成、救急法講習などをはじめとして、社会福祉全般にわたって幅広い活動をしています。

そして社員からは「社費」を、社員以外の方からは「賛助金・寄付金」をお願いし、そのお金で日赤のすべての事業が運営されています。今年度も、その納入についてはみなさんのなにごとご協力をお願いします。

善 意

勝山嘉雄さん(二区)から妻の香典返しとして、巻保育園のために使ってくださいと幻灯機一式(十万円相当)の寄付をいただきました。

編 集 後 記

◇西村さんの都合で「農業の道しるべ」を今回休ませていただきます。
◇四月から休んでいた「うぶごえ」「おくやみ」を再載します。勝手ですが四月一日の出生、死亡からということでおゆるしてください。

山本 一仁



☆生年月日 四十八年九月二十四日
☆住居所 松野尾区西岡の名まえ 仁一郎(父)ゆり子(母) ☆統き柄 長男 ☆名づけ親 父 ☆名まえの由来 思いやりのある人になるように ☆愛称 カズちゃん ☆好物 牛乳、アイスクリーム、バナナ

赤ちゃん 登壇



小林 光
☆生年月日 四十八年七月十四日
☆住居所 十区 ☆両親の名まえ 英夫(父) 一枝(母) ☆統き柄 二女 ☆名づけ親 父 ☆名まえの由来 丈夫で明るい子に育つように ☆愛称 ひかちゃん ☆好物 くだものめん類

発行部数 七、〇〇〇部

発行 新潟県巻町 北洋印刷株式会社 電話 23131 印刷 北洋印刷株式会社 電話 23131 2345