広報まき

1974年4月25日
第194号
発行　新潟県巻町役場
電話 代表(2)3131
編集　商工観光課
印刷所　北洋印刷株式会社

住民基本台帳人口
(昭和49年3月31日現在)
総人口　27,441人
男　13,352人　女　14,089人
世帯数　6,383

角田山の観光スタート

湯の腰コースなど改修

四月七日、角田山頂向陽観音堂で恒例の山開きが行なわれ、角田山の観光がスタートしました。

山開きは山の安全を祈願するため行なわれるもので町や議会、観光関係者、一般登山者を含めて七十人が参加、全員で山の安全を祈願しました。

角田山は豊かな自然が人気を呼び、昨年は小中学校の遠足、向陽観音堂の参拝など登山者が五万人をこえにぎわいをみせました。

町では自然との調和を保ちながら、ふえつづける登山者のため、登山道や園地の整備を始め山小屋、便所案内標識やベンチの設置など、角田山開発に取り組んでおり、四十八年度は二百万円で福島登山コースを改修、また五ケ峠コースに休けい小屋あづま家を新築しました。

今年度は湯の腰コースの改修工事や、観音堂前に展望図を取りつける計画で角田山の観光に取り組んでいます。

家族づれでにぎわう向陽観音堂前の広場

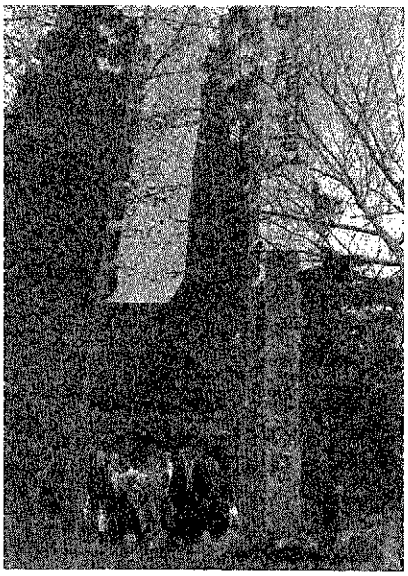

一年の無事息災を祈る福井部落の人たち

むらまつり

四月に入り、各部落で春まつりが行なわれていますが、ここ福井部落でも四月十五、十六日の二日間、部落あげての春まつりを行ないました。

部落では神社を清掃し、青年団がむら中に灯ろうを飾ざって祭り気分を盛り上げ、露天も軒をならべました。部落の諏訪神社には一年の無事息災を祈るむら人がいっぱい。祭りが終わると忙しい春耕に入ります。

天然記念物二件を指定

町指定文化財は45件に

巻町・潟東村教育委員会では、町指定文化財に天然記念物二件（上せき潟、塔婆木の松）を指定しました。

これで町の指定文化財は天然記念物、彫刻、史跡、工芸、古文書、仏画、名勝無形文化財などを含め四十五件になりました。

今回指定された文化財を紹介します。

☆上せき潟（天然記念物）

上せき潟は松野尾地内にある潟で、国有地です。

県内において五ヘクタール以上の葦原は、福島潟と上せき潟のみで、特に上せき潟は海岸、角田山塊に隣接して、すぐれた自然環境を誇っています。

上せき潟に渡来、生息する野鳥は六十一種が確認されており、特に上せき潟を天然記念物に指定すべき理由として、国の保護重点鳥のトモエガモ、国の天然記念物のヒシクイ、ハクチョウの渡来地であり、その他の野鳥の休息地、採餌地として重要であるためです。

☆塔婆木（とうばき）の松（天然記念物）

福井字塔婆木にある松で細照寺所有です。

この松はクロマツで樹齢三百年と推定され、地上一・五㍍の幹囲は五㍍、樹高約十五㍍、幹は東西に長いだ円形で地上二㍍のところから二つの支幹に分かれています。この松には「細照寺の開祖を埋葬し、塔婆がわりに松の苗木を植えたもので樹下には墓碑がある。この松を切ると血が流れ出て、その家族は厄難に見舞われる」という伝承があります。

写真左が天然記念物に指定された塔婆木の松

7月21日開催めざす

巻地区運動会準備委員会

四月十日、公民館で巻地区運動会の準備委員会が開かれました。

会議には区長会、体育協会、婦人会、小中学校、教育委員会、小中学校PTA、小中学校、教育委員会などの関係者が出席、今年の運動会の進め方などについて話し合いを行ないました。

運動会の進め方では、期日は七月二十一日（日）を予定し、雨天の場合は二十八日（日）とする、参加ブロックを七～八ブロックに拡大し、子ども参加できる種目を考える、グラウンドの広さを考えてコースをつくる、職場の参加も考える、などが話し合われ、各区から一名の実行委員を選出して準備を進めていくことになりました。

騒音規制特定施設の説明会

五月二日午後一時三十分から、巻農協大ホールで騒音規制地域の特定施設の届け出について、説明会を開きます。圧延機、機械プレス、印刷機などお持ちの方は忘れずおいでください。

町人事異動

第百九十三号（四月十日号）の「職員の人事異動」の記事に、管理課参事高井弘（管理課係長）、町立巻病院藤沢正明（新採用）を追加します。

商業統計調査にご協力を

四十九年度商業統計調査が行なわれます。

商業統計調査は、全国の商店をもれなく調査して、商店数、従業者数、商品販売額、商品手持ち額などを業種別、規模別、地域別などに、は握しようとするもので、通産省が二年ごとに実施している指定統計調査です。

調査の概要は次のとおりです。

▽調査の期日　四十九年五月一日現在で実施します

▽調査の対象　食料品店、洋品店、雑貨店、とうふ屋、飲食店など、ものの卸売り小売りを業としている商店が、この調査の対象となります。

▽調査の方法　調査員が調査票をもって個別に伺いますので、ご協力ください。

▽調査員　阿部寛作、石川昇、青柳治、棚辺辰夫、真田清松、加藤よし子、田辺一雄、石田富行、市橋徳一郎、内藤茂保、阿部仁、泉井文雄、広木建、本間一也、土田貞平、伝川末吉、長谷川貞昭、河治冬樹、小林作次、松宮太一、田辺範男、笠原藤一郎、倉沢幸司、小島筱、野口スズノ、村井正也、青木一

正確な診断と最新の治療をモットーに（診察室で）

町立巻病院のご案内

町立巻病院は、地域住民の健康を守るための施設です。新潟大学医学部との交流をはかり、最新の医療技術と設備をもって、患者の治療をおこなっています。

ここで、町立病院のあんないをします。

ので、みなさんの健康を守るみなさんの病院に、気軽にご相談ください。

診療科目と担当医師

☆内科　筑波湖郎（院長）、松浦徳雄、今井哲也、斎藤定一☆神経内科　新潟大学医師（診療日毎週火・金曜日午前）☆小児科　田中隆☆外科　今井勝十郎☆脳外科　新潟大学医師（診療日毎週月・木曜日午後）☆整形外科　竹前孝二（休診）☆麻酔科　新潟大学医師（毎週火・金曜日午後、大手術日）

受け付け時間

受け付け時間は原則として午前中だけです。ただし急を要する場合はご遠慮なく、受け付け窓口へご連絡ください。

☆初診受け付け　午前八時三十分から十一時まで

☆再診受け付け　午前八時三十分から十一時三十分まで☆診療時間　午前九時二十分から十二時三十分まで

☆皮膚科　新潟大学医師（診療日毎週月・火・木・土曜日の午前）☆泌尿器科　新潟大学医師（診療日毎週火・金曜日午後）☆眼科　小川洋一（診療日毎週火・金曜日午後）☆産婦人科

赤ちゃん場

山本勝利（かつとし）

☆生年月日　四十七年十二月九日
☆住所　十二区
☆両親の名まえ　紀久二（父）　綾子（母）
☆続き柄　長男
☆名づけ親　父
☆名まえの由来　元気で丈夫な子に育つように
☆愛称　トシくん
☆好物　くだもの、ウドン、バナナ

小林友紀（ゆき）

☆生年月日　四十七年七月二十三日
☆住所　東町
☆両親の名まえ　慎一郎（父）　まち子（母）
☆続き柄　長女
☆名づけ親　おじさん
☆名まえの由来　岡崎友紀のようにかわいい子になるように
☆愛称　ユキちゃん
☆好物　アメ、めん類

係りから　この欄は一歳から二歳までの赤ちゃんを紹介します。希望者は広報係までご連絡ください。

作業停電　5月9日　午前9時～午後3時30分角海浜，五ケ浜の全部　5月10日　午前9時30分～12時越前浜の一部

写真ニュース

トキちゃんクラブ10保育園に

町では、幼児の交通事故防止をはかるため、各保育園ごとに交通安全トキちゃんクラブ結成を呼びかけ、指導していますが、現在は、巻、みどりあたご、漆山、竹野町、仁箇、入徳館、松野尾、越前浜、角田浜の十保育園に結成されています。

ここみどり保育園でも三月十八日、町と警察署から交通指導を受けました。（写真）

まちに出ての実地指導に園児たちも真剣に指導を受けていました。

キウリの出荷に忙しい東町部落

東町部落では、ハウス栽培によるキウリの出荷が盛んです。

東町ハウス栽培組合（小林栄一組合長ほか六人）では、農家所得の拡大をめざして促成キウリの栽培と取り組んでおり、三月中旬から出荷していますが、佐藤喜七郎さんのハウスでもキウリが大きく育ち（写真）収穫に忙しい毎日です。

力作ぞろいの洋画展

四月十三日から十五日まで、公民館で春の洋画展が開かれ、おおぜいの参観者でにぎわいました（写真）この洋画展は町の名画伯の力作六十三点が出品され、油絵では五十号の大作や、人物、風景、花、人形、など多彩な作品に、見学に訪れた洋画愛好者は楽しいひとときをすごしていました。

産育資金融資がスピード化

五月一日から産育資金の申し込み受け付けが毎日になり、申し込み後五日以内に融資可否が決定されます

心配ごと相談所のご利用を

社会福祉協議会では毎日役場分室で心配ごと相談所を開いています。

福祉、厚生、保健衛生関係も含め、心配ごと一般に応じていますので気軽においでください。

あなたも点訳奉仕に参加を

西湖原地区点訳友の会では、新潟県点字図書館と密接な連絡をとりながら、五年間も点訳講習と通信添削指導を行ない、現在までに百十七人が受講しています。

今年も次の日程で講習会を行ないますので、点訳による愛盲奉仕運動に関心をおもちの方の参加をお待ちしています。

☆点字講習会の日程

四月十四日、五月十二日、二十六日、六月九日、二十三日、七月十四日、八月四日、九月八日、十月十三日、十一月十日、十二月八日、三月十六日。

会場は、いずれも公民館で午前九時三十分から午後三時三十分まで行ないますので、筆記具を持ってきてください。

お知らせ

たばこは町で買いましょう

たばこ消費税は町の大きな財源で、たばこ一個につき十五円が町に入ります。

日常はもちろん、旅行などの場合もたばこは町で買っていただき、たばこ消費税の増収にご協力ください

消費生活相談所のご利用を

町では、消費者保護を推進するため消費生活相談所を開いていますので、おおぜいの皆さんから利用していただきたいと思います。

▽場所　公民館▽相談日　毎週木曜日、午前十時から午後三時まで▽相談員　消費生活相談員▽相談内容　食料品や衣料関係、不当表示や契約等の相談と指導など、消費生活一般に関する相談。またメーカーへの折衝も行ないますので、気軽にご相談ください。

五月から印紙税が変わります

今年の五月から印紙税の税額が変わりましたので、その主な改正点をお知らせします。

☆金銭・有価証券受領書

①五十万円をこえる売り上げ代金の受領書は、その金額に応じて印紙税がかかります。②売り上げ代金の受領金額が五十万円以下のもの、および売り上げ代金以外の受領書は五十円の印紙がかかります。

☆契約書・手形

不動産売買契約書、請負契約書、手形など、従来から記載金額に応じて印紙税がかかっていた文書のうち高額な記載金額のものについて印紙税額が上がりました。

くわしいことは遠慮なく税務署におたずねください

苦情申し立てされた山田一彦さんへ

あなたのハガキによる苦情申し立てについてですが前号にも掲載しましたように、詳しい内容がわかりませんと町としても処理できません。散布の場所などについてお知らせください。

（交通公害対策室）

農業の道しるべ

婦人の目の高さ

西村欣策

四月の問答学習の課題は「農村婦人の男性観」であった。毎月家族と相談したり、参考書を見て勉強した人たちが、自分だけで考えるのに大分苦労があったらしい。

しかし、その中で農村の姿をはっきりと見ることができたし、世の男性が反省すべき意見をたくさんもらった。

回答の中から抜き書きしてみると、

一、農村の男性の姿

(ア)「農業の仕事はサラリーマンより立派だと思う」と、男性を励ます婦人の意見が見られ、「援助を惜しまない」という声に感激し感謝した。男性たるもの勇気百倍。

(イ)一方、働き過ぎを心配する声、出稼ぎの苦労をねぎらう温かい心情にも、心打たれました。

(ウ)しかし一面では、「わがままで困まる」とか「もっとしっかりしてほしい」という要求もきびしかった。

(エ)中でも「朝おこしても起きない」という、具体的なものもあり反省の材料になった。

(オ)特に耳の痛いことは「団結心がない」「社会性がない」「内気で消極的だ」という声もあって聞きのがせない。

(カ)「一番困っていること」では、「亭主関白だ」「封建的だ」という訴えも強い。

二、男性に望むこと

(ア)社会面や農政面に目を向け、婦人や子どもを指導してほしい。

(イ)「農業が本業だからもっと農業に力を入れ自主性を高めてほしい」とか、「農業をやるのか、他の職業で生きるのか、はっきりしてほしい」という叫びさえあった。これは農業の行方知れない方向に悩む苦しさからであるのだが。

(ウ)自分に合った職業を選ばしたかったという同情的な賛婦人もあった。

(エ)機械化について、新しいもの好みでなく、研究と工夫をして機械化貧乏からのがれてほしい、という目の高さには驚かされた。

こうして、農村に生きる婦人のかたがたの素晴らしい姿に感激しました。

総合検診

月日	会場	時間	対象地区
5月10日	浦浜公民館	13.00～15.00	浦浜
13日	四ツ郷屋公民館	13.00～15.00	四ツ郷屋
14日	越前浜公会堂	9.30～12.00	越前浜
	角田浜公民館	13.00～15.00	角田浜
15日	役場分室	9.30～12.00	1～2区，堀山団地
	〃	13.00～15.00	〃
16日	巻公民館	9.30～12.00	4～6区，東6区，7区
	〃	13.00～15.00	〃
17日	〃	9.30～12.00	8区～13区
	〃	13.00～15.00	〃

保険衛生課のお知らせ

乳児検診

五月十三日午後一時三十分から二時三十分まで、役場分室で乳児検診を行ないますので、忘れず検診を受けてください。対象児は四十八年八月生まれの、全地区の乳児です。

ジ・百・破・混合注射

対象　1期　48年10月1日～49年1月31日生まれ
　　追加　1期終了者で1年以上たった人

会場	1回	2回	3回	追加	時間
役場	5月	6月	6月	6月	13.30～14.30
分室	17日	7日	28日	28日	

山火事のシーズンです

山火事の原因は九九%までが人間の不注意によるもので、この中で一番多いものがたき火の不始末で、次がタバコの吸いがらの不始末です。

野山でタバコの吸いがらなどを投げ捨てたりマッチの不注意や、たき火のあと始末には十分注意して、山火事をおこさないようにしましょう。

たき火をする場合は、消防署に届け出が必要ですが、野山でたき火をする場合は、次のことに十分注意してください。

①引火性・爆発性の物品を近くにおかないこと

②消火の準備を十分しておくこと。

これから温暖な気候になり、野山へ山菜取りやハイキングなどに出かける機会が多くなります。

山に入ったら自然を大切にすると同時に、みんなで火の使用には十分注意して、山火事を防止しましょう。

火の跡始末に注意

歯の病気の予防と管理

ミラノール

県歯科医師会理事　白石敏彦

水道水の中にごく微量のフッ化ナトリウムを混入する、いわゆる上水道のフッ素化は、より多くの子どもたちに、なんらの苦痛を与えることなくこれから生える永久歯はもちろんのこと、乳歯を救うことの出来る最良の方法ですが、それが実施されるまでの補助的手段として、ミラノール（洗口用フッ素の商品名）によるブクブクうがいが脚光を浴びております。

この方法は、フッ素水の作用によって歯そのものを丈夫にするばかりでなく、歯をとかす酸が出来ないように働くため、虫歯予防の効果が大きいのです。

専用のプラスチック容器にミラノール顆粒と水を入れ、かるくふりまぜるだけで適量のフッ素水が出来ますから食後歯みがきか水での口すすぎをして、食べかすを取り除いてから、この容液10CCを口にふくみ、約三十秒間充分歯面にゆきわたるようにブクブクを繰り返えし、吐き出せばよいわけです。

個人でも出来ますが集団で実施するのに適しており、巻町では保育園、幼稚園ばかりでなく、小学校でも実施する予定です。

ごみ収集の変更　5月3日、4日（平常通り収集）、5日～7日（休みます）休みの日はゴミを出さないでください。