

料理教室

長寿大学を開設

長生きの秘訣などを学習

長寿大学の概要は次の通りです。現代社会の中で、老人の生活がいかに新しい生活を...



開放された巻中のナイター施設

長寿大学の概要は次の通りです。現代社会の中で、老人の生活がいかに新しい生活を...

ナイター施設を開放

利用開始は、午後六時から九時三十分までです。

消費者協会の総会

泉消費協会の総会が開かれました。

消費協会の活動内容や目標について詳しく説明されています。

消費者協会の総会内容や決意について詳しく説明されています。

スポーツ保険に加入を

活動社会教育活動の普及と振興に寄与するために...

スポーツ保険の加入方法やメリットについて詳しく説明されています。



私たちの学校紹介

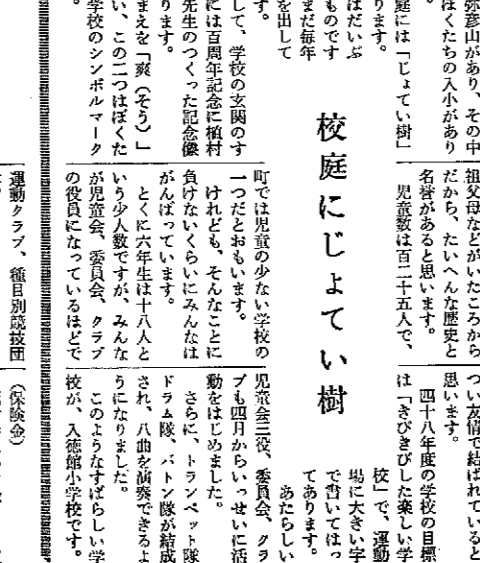

町文化財のよてい樹と校門

校庭によてい樹
町では児童の少ない学校の...

県内八番目の水道

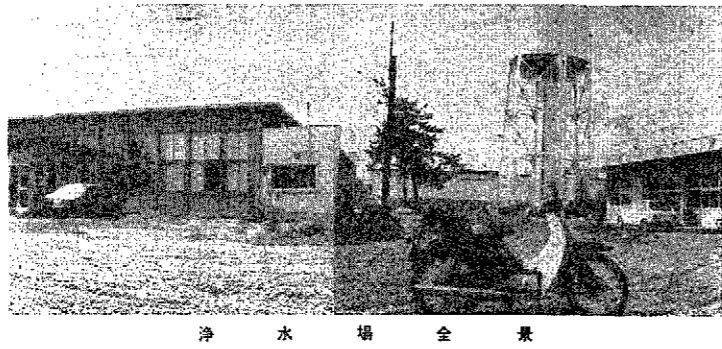

浄水場全景

旧巻町は第三紀沖積層に属し、井戸の水質が豊く...

給水人口は22,880人に
将来の課題は水源の確保

町の水道も創設以来四十周年になりました。

水道料金

水道は、水道を利用する人の料金で建設し...

これから課題
水源と事業の広域化

将来、水の需要がさらに増加した場合は...

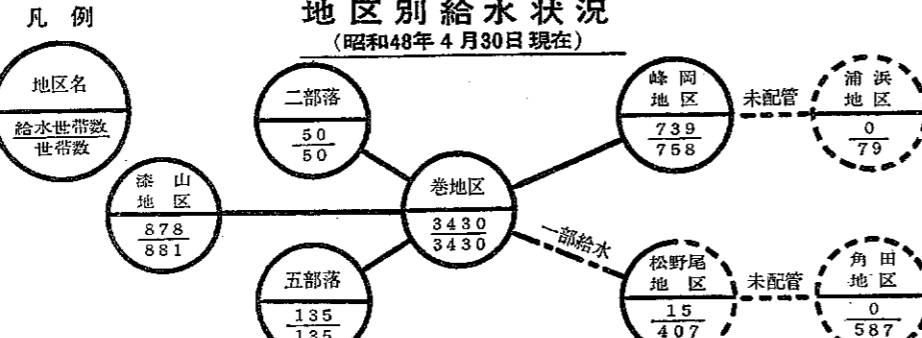

田植えはひきうけた
援農者二十八人来町

今年も高柳町などから二、四倍者の出むかえをうける...



お知らせ
検察審査会のご利用

交通事故、その他の犯罪で犯人を起訴するには...

洋画教室
と き 5月30日 PM 7.30
と ころ 巻公民館

Table with hospital names, dates, and phone numbers for emergency services.

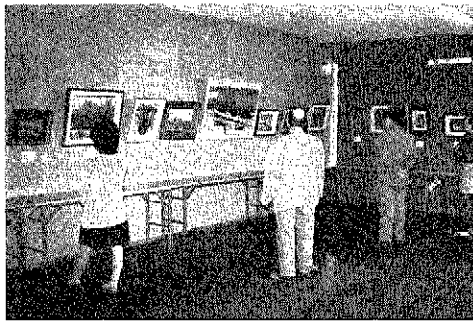

参観者でにぎわった洋画展

多彩な作品
春季洋画展が、五月十二日から十四日まで公民館でひらかれ、おどおどした参観者でにぎわいました。

これは、洋画同好会のベレットクラブと公民館が主催でひらいたものです。

作品は油絵、水彩、ガラス絵、イラストなど多彩でアマチュアとはおもんないできばえに、参観者はおどろいていました。

写真 ニュース



最速を走る巻中生徒

巻中で校内マラソン

巻中学校では、創立を記念して5月15日校内マラソンをおこないました。全校生徒が参加し、男子は漆山までの5.5km、女子は湯頭までの3.5kmを1人の脱落者もなく完走し、創立を祝いました。



茶をたてる参加者

町民茶会

五月十七日午後七時から鎮野寺(一区)で、五十人が参加して町民茶会がひらかれました。

これは、花まつり奉賛会が花まつり前夜祭としてひらいたもので、今年で二回目にあたり、茶道のおもてなしも格別高いお祝いのさまで、花みぎに茶をさげ、そのあと参加者全員で茶をお相伴しました。

6月4日

歯を守る町民のつどい

講演や歯みがき指導

町と町歯科医師会の共催で、六月四日に「歯を守る町民のつどい」がひらかれます。

これは、みなさんから歯の衛生に関する正しい知識を理解していただくことと、歯科疾患の早期発見、早期治療、予防処置の励行を徹底し、歯や口の健康を正しく認識してもらおうというものです。

有利な加算年金

すぐ加入できます

国民年金には、もったくさんの年金がほしいという強い希望にこたえて、所得比例制(加算年金)のしくみがもうけられています。

定額分の保険料五百五十円にこの所得比例制保険料として、月額三百五十円をいっしょに納めておくと、将来はより高額な充実した年金をうけることができます。

希望されればすぐ加入することができ、年金額は別表のとおり加入期間の長さに応じて計算

あなたは

今月で70歳

老齢福祉年金が

請求できます

あなたは今月の誕生日で満七十歳になりました。老齢福祉年金を請求する資格を得られましたので、住民課国民年金係に問い合わせてください。

なお、所得の制限、公的年金を受けているともらえないこともあります。

□今月の該当者のなまえ

農業の道しるべ



「うわべ」だけ追う

西村 欣策

「いやア、最近、結婚式で、とんでもないこと

を見せられた」と、話している人があった。

「まるで、気狂い沙汰ですね」と語気を強めるその話の内容は、次のようであった。

いままでは、結婚式の花嫁衣裳をどうするかが、問題になっていた。

それがいまでは、農協や役場などで貸衣裳を備え付けてあったりして、貸衣裳が一般常識化している。

ところが、最近、文金高島田に豪華な衣裳がたやすくつけられると、こんどは色直しに洋装の結婚衣裳で現れたんだ、という。

もちろん、結婚式は本人の問題であって他人の口を一度た和服と洋服を使い

はさむべきものでないの、神祕の異外国式をあげるのか、山常さ問題なのである。

「奥でヒソヒソと式をあげたとかアフレコ塔の上で結婚式らん時代とはいっても、これをあげた、などという奇抜なもので自分をつけてはむしるこつけないのである。

こんなやり方をいったり聞いたりしてそのまねをして衣裳をべんに着て見たという、そんな人が出てきたとするなら現代社当然である、といっている。動はまさに魂のゆげがら動いている、というものである。

神前を替いを立てよう、十字架の前で神父司「うわべ」の間に、新しい農村生活の色直しに洋装の結婚衣裳で現れたんだ、という。実行」に移して行かねばならない時代なのであるから

定額分と比例所得制の比較表

区分	定額分だけの場合	所得比例制へ加入した期間				
		10年	20年	25年	30年	40年
25年	96,000	117,600	130,200	150,000	—	—
30年	115,200	136,800	158,400	169,200	180,000	—
40年	153,600	175,200	196,800	207,600	218,400	240,000

乳児検診

月日	会場	時間	対象地区	対象児
6.11	役場分室	13.30~14.30	6区以南	47年6月生れ~47年8月生れ
6.14	巻公民館	"	7区以北	"
6.22	漆山駐在室	"	漆山地区	47年7月生れ~48年2月生れ

総合検診

検診内容	月日	会場	対象地区	時間
小便検査、血圧検査、身体計測、保健指導	6.5	役場分室	12区	13.30~15.00
会場および日時	6.6	巻公民館	89区	"
月日	5.29	巻公民館	5区、6区	13.30~15.00
会場	5.30	安公民館	安下	"
対象地区	5.31	赤公民館	赤崎	"
時間	6.1	巻公民館	3区	"
会場	6.12	役場分室	46区	"
対象地区				

児童手当の受給者

六月中に現況届提出を

児童手当の受給者は、児童手当法で毎年六月一日から三十日までの間に現況届を提出しなければならないことになっています。

この児童手当法で現況届は受給者の前年の所得の状況にかんがって提出していただく必要があり、現況届を提出されない場合は、支払の一時差し止めまたは六月分以降の児童手当の支払いを受けることができない場合もありますので、児童福祉の制度を

養育の状況および受給者の費用区分を毎年一回六月一日の状況を把握して、その年の六月から引き続いて児童手当を受けることを受けることができるかどうかをみるため、現況届は分室厚生課に提出してください。

理解され期日を厳守してください。

現況届の用紙は今年中の各受給者あて送付されています。

現況届は分室厚生課に提出してください。

先般脱検診
六月十三日(水)午後一時三十分から二時三十分まで役場分室において、先天性股関節脱臼の検診を行ないます。

母子手帳をもっておいでください。

漆山地区に明るい話題を行なう行事がありましたらお知らせください。