広報まき

1968年5月10日
第52号
発行　新潟県巻町役場
電話 代表 (2) 3131
編集　商工観光課

住民基本台帳人口
（昭和43年4月30日現在）
総人口　27,557人
男 13,239人　女 14,318人
世帯数　5,952

完成近し116号線バイパス

白根線以北急ピッチで工事

11月末には通行可能

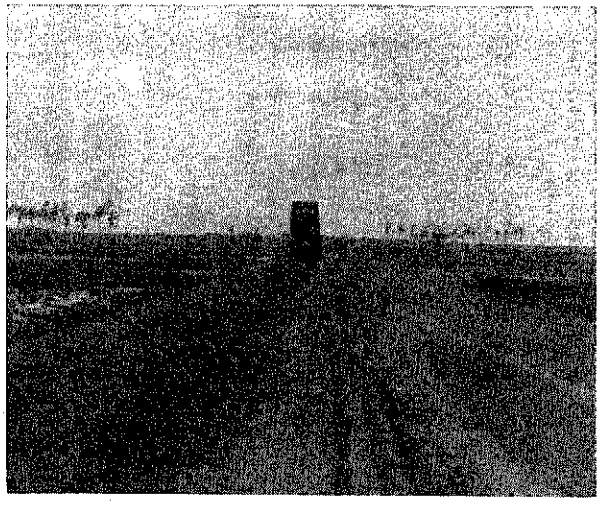

田園の中をまっすぐ伸びるバイパス。完成もいま一息。

産業道路として沿線住民期待の国道一一六号線バイパス（新潟―柏崎間）の建設工事が全線で進められています。

その中で町を貫通するバイパス距離は約四千六百八十メートル。県道白根線から下和納までの間はすでにりっぱな舗装道路が完成。町から近隣市町村を短時間で結び産業動脈として大きな使命を果たしています。

また、おくれて着工した白根線から中郷屋まではその後、急ピッチの工事で工事用のダンプトラックが走れるくらいになりました。昭和四十三年度は、舗装費が計上されており、今年度中にこの区間も舗装道路に生まれ変わることになっています。そしてことしの十一月末には通行可能になります。

なお、新潟―柏崎間の全線開通は昭和四十五年度が予定されており、この開通で新潟―柏崎が時間的にぐっと近くなります。

好評の指定金融機関制度

納税などに便利

町では四月から指定金融機関制度を実施しましたが、この制度の仕組みや取りあつかい方法については四月十日発行の「広報まき」でお知らせしました。

今まで町税は、役場窓口へ納めていただきましたが、これでは町民のみなさんも不便だろうということで、指定金融機関制度の実施に踏み切ったわけです。

この制度は町税・保険税・年金を納めていただくとき、わざわざ役場の窓口へ持ってこなくとも近くの農協・信組・各銀行のどこへでも、納税通知書を持参すれば受けとってくれますのでたいへん便利になったわけです。

この制度をさっそく利用されていられる方のご意見を聞いてみました。

海藤新治さん（九区洋服店）は「銀行の方が集金にきたとき一諸に納税通知書を持って行っていただくのでたいへん便利です」

横山清作さん（七区洋品店）は「近くに銀行がありますので納税通知書がくると銀行の窓口へ持っていきます」といずれもこの制度について好評を得ています。

しかし、まだ指定金融機関制度がよく理解されていないフシもありますので、いま一度この制度を説明します。

○町税を町内の各銀行、農協に直接納めていただく区域。

旧巻町の全区、赤さび、下和納安瓦、北部五部落、漆山全地区、ワシの木、天神住宅のみなさんは納税通知書（四枚つづき）を持って納めてください。

○今まで通り区長さんが徴収してくださる区域

竹野町、仁箇、布目、前田、稲島、伏部、下本島、平沢、松郷屋、福井、峰岡、舟戸、上本島、越前浜、角田浜、四ッ郷屋、松野尾、松山、新月、大原、浦浜地区。

農家の方で農協より一括納税されている方は、従来通りです。

一か年の町税を前納される方はこんど役場の窓口だけでなく、銀行、信組、農協でも受けつけその場で前納報奨金を差し上げることになっていますので、ご利用ください。

国民年金の保険料は、年四回納付いただいておりますが、今回次のとおり統一して、年金委員の方々に徴収簿、または納入通知書をお届けして、次の通り徴収していただくことになりました。

四、五、六月分を四月に徴収。
七、八、九月分を七月に徴収。
十、十一、十二月分を十月に徴収。
一、二、三月分を一月に徴収。

※なお、今まで直接、役場窓口へ納入されたかたも、今後は納入通知書を送付いたしますので、各金融機関のつごうのよいところに納めてください。役場出納室でも取り扱います。

督促状について

町税の納期限を経過しても税金が完納されないと督促状が送付されますが、今年度から指定金融機関制度を採用したため、収納事務が二、三日くらいおくれます。その関係で納税済みの方にも督促状が行く場合がありますのであしからずご了承ください。

永久選挙人名簿登録六月一日まで

該当者は届け出を

今国会で公職選挙法の一部改正案が成立したことによって、新たに六月一日までに選挙人名簿の登録ができることになりました。

次に該当する人は必ず届け出をしてください。

昭和二十三年三月二日から昭和二十三年六月二日までに生まれた人。

昭和四十二年十二月一日から昭和四十三年三月一日までの間に他市町村から巻町に転入し住民登録の手続きをしていない人。

その他選挙資格がありながら名簿もれの人。

除草剤は活着後早めに

稲の初期管理

活着と初期生育の促進

○浅植えを励行し、はやく根づくようにつとめる。

○一株植え込み本数を揃えること

○強風低温時の田植えはなるべく避けよう。

○田植え後二、三日は深水管理を植えいたみを防ぐ、その後は浅水状態にする。

除　草

○一番除草は、田植え後五～七日に行ない、稲の発根や分けつを促進させる。

○除草剤の使用は活着後早めにする。

○ヒエ抜きなどの除草を二、三回必ず実施して本田に植え込まないようにすると共に、この場合ヒエの発生が少い水田では中耕除草をはぶくことができる。

水管理を適正に

○分けつ期は水管理が大切です。とくに除草剤散布後湛水七日間を経過したらただちに浅水管理に切り換えることを忘れないように。

○気象条件に合った水管理をしょう。

◎代かきから田植えまでの日数が長い場合（田植え前散布の場合）

田植え前PCPニップ散布 →（2～3日）→ 田植え →（10日～15日）→ 除草剤 →（7日間湛水）→

◎田植え後除草剤散布までの日数が長い場合

田植え後中耕除草 →（2～3日）→ 除草剤 →（7日間湛水）→

農家のみなさん

町米多収穫競作会に参加を

ことしも町米多収穫競作会が行なわれます。競作会に参加を希望される方は、各農協へ六月二十日までに申し込んでください。

多収な米づくりの手びき

「稲作の指針」を全農家に配付

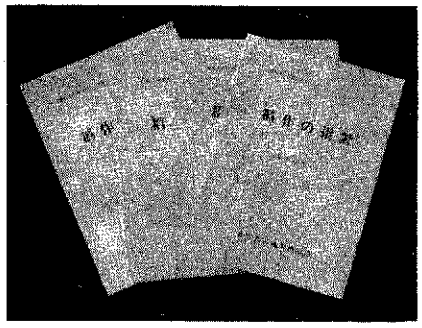

「稲作の指針」

町農業振興協議会（会長江端町長）では、このほど米増産運動推進資料として「稲作の指針」を発行、農協を通じて全農家に配付しました。

この「稲作の指針」はB5判四十一ページからなる小冊子で、内容は、町農業の柱である稲作の技術解説、昨年度米づくり県下ナンバーワンの山賀小七氏の稲づくりと経営、農薬器用表、肥料配分可否表、その他がくわしく述べられております

全農家に配付された「稲作の指針」

町民税・固定資産税・保険税

完納にご協力を

町民みなさんから納めていただく町税は町政の台所を賄う大切なお金です。

町民税、固定資産税、保険税は期別に四回で納税していただくことになっています。また、納期のきていない分を前納する制度があり、その場合は前納報奨金を差し上げることになっています。ぜひこの制度もご活用ください。

今年度から町では、指定金融機関制度を採用しましたので、いっそう納税方法が便利になったかと思います。なにとぞ、町税の納入についてご理解とご協力をおねがいいたします。

なお、町税納期の一覧表は次の通りです。

町税納期一覧

6月	町民税（第1期分）
7月	固定資産税（第2期分） 国民健康保険税（第2期分）
8月	町民税（第2期分）
10月	町民税（第3期） 国民健康保険税（第3期分）
12月	固定資産税（第3期分）
1月	町民税（第4期分） 国民健康保険税（第4期分）
2月	固定資産税（第4期分）

町民税特別徴収分は6月から翌年3月まで

球根圃場品評会

少なかった病気

町では、五月一日球根圃場品評会を行ないました。

品評会には、各農協の予備審査で選ばれた十五点が参加。巻農業改良普及所、役場、農協の審査で優劣を競いました。

ことしは、特徴として病気が割り合い少ない。小圃場から大圃場に変わった点が目立ちました。

当日の審査結果は次の通りです

○球根圃場品評会

一位　乙川清雄（四ッ郷屋）チューリップ

二位　高杉嘉蔵（四ッ郷屋）チューリップ

小川晋一（越前浜）チューリップ

市橋三郎（松野尾）アイレス

高杉茂雄（四ッ郷屋）チューリップ

共進農場（四ッ郷屋）チューリップ

外山仁作（四ッ郷屋）チューリップ

山下嘉傳（越前浜）チューリップ

山は生きている

むぼうの登山をやめよう

いよいよ夏山シーズンが到来します。楽しい登山も登山ルールを守らなかったばかりに取り返えしのつかない事故となり、若き人命を奪ったり、多くの社会の人たちに迷惑をかけます。

登山をする人は次の六カ条をよく読んで実行、町の山仲間たちから悲惨な遭難事故を追放しましょう。

一、初心者同志の登山は避け、信頼できるリーダーに同行して安全確実な登山を覚えましょう。

二、体力、経験に合ったコースを選び、メンバーシップを守って人に迷惑をかけないように。

三、日帰り登山でも、非常用食糧と予備の保温下着、雨具などは常識として必ず携行しましょう。

四、登山する山の状況聴取につとめ地元の人の意見を尊重し、忠告には素直に従いたいものです。

五、平常からトレーニングで体調を整え、最良の健康状態で山へ入るよう心掛けましょう。

六、日帰りや一泊の登山でも、登山口の駅や駐在所などにパーティーの住所、氏名、連絡先、コース装備などを記入した登山届けを提出しておけば、万一の場合でも救助活動が迅速に行なわれ、最悪の事態を未然に防げることが多いものです。登山届けは登山者の良識として、必ず実行してください。

（巻ハイキングクラブ）

「青空駐車をやめて」

最近、各町内の各道路、路地に消防自動車が通行できないように駐車しておく車が多く見られます。このような状態ですと、非常の際に消防自動車が通れなく、消防活動に支障をきたし大事を招く恐れがあります。駐車される方は消防自動車が通れるように駐車されるようご協力ください。

家庭ぐるみで交通教育

交通事故を追放しよう

寒い人命を交通事故から守ろうと全国民が願いをこめて、昭和四十三年度春の交通安全運動が全国いっせいに実施されました。

しかしながら、われわれの願いもむなしく毎日新聞紙上に交通事故の記事が報じられています。

しかもこれら事故のほとんどは人身事故となっています。

事故の原因は、わき見運転、酒よい運転、無理な追越し運転、道路への飛びだし、無免許運転によって交通規則を守らなかったために事故が起きています。

安全運転をし、正しい交通マナーを身につけ実践していれば交通事故を未然に防ぐことができます。

今月のはじめ当町にも小学生が交通事故にあい病院へ運ばれ医師が近代医学をもってあらゆる治療を行ないましたが、手当のかいなく死亡しております。

このように交通事故は一瞬にして幼ない命までもうばい幸福な家庭を破壊してしまいます。

全国のどこかで、一分間に一件の人身事故が発生し、三十八分に一人の死亡者を出し、四十八秒に一人のけが人が悲惨ていたましい交通事故にあわれています。

交通事故は決してひとごとではなく、自己の目の前にその危険が迫ってきているのです。

事故を起こしてから後悔にあってからでは手おくれになってしまいます。

交通事故を絶滅するには、まず交通安全教育だと思います。

ために、常に家庭において交通事故の恐ろしさを家族ぐるみで話しあい、正しい交通マナーを身につけてください。

そして、家庭ぐるみから地域ぐるみ、町総ぐるみで交通安全教育の周知徹底をはかり、巻町から交通事故を絶滅いたしましょう。

横断のテクニック

◆横断する前には、かならず立ち止まってまず右を見、つぎに左を見、もう一度右を見て安全をたしかめてわたる。

◆横断歩道が近くにあるときは、かならず横断歩道をわたる。

◆車のすぐ前やすぐ後を横断しない。

◆横断の合図をはっきりしよう。旗やハンカチ、手を高く上げる。

◆安全施設のないところでは左右の見通しのきくところを選び直角に渡りましょう。

◆横断は直角に斜め横断をしない

交通反則通告制度

七月一日から実施

七月一日から交通反則通告制度が実施されます。

この制度のねらいは、激増する交通違反事件を、より早く、より合理的に処理して行くために設けられた制度で、悪質、危険でない違反に限り適用されます。

そこで、今回は制度のあらましについてお知らせしたいと思います。

交通反則通告制度

車両運転者が違反行為をした場合、しかもその違反行為が比較的危険度の少ない、悪質と認められない場合の違反行為に限り、警視総監または警察本部長が定額の反則金を納めることを通告し、通告を受けた者が一定の期間内に銀行または郵便局に任意で反則金を納めたときは、その行為について刑事裁判を受けなくなり、納めなかったときは刑事裁判を受けることになるという制度です。

いちばん簡単な仮納付

反則行為として、その現場で警察官から告知され、告知書と納付書を渡された運転者は、納付書に書かれた期限内に仮納付することができます。

納付書に現金をそえて郵便局または銀行に払込めばよいのです。

仮納付した運転者は、通告にしたがって反則金を収めた者と同じ取り扱いになります。

反則行為

反則通告制度が適用される反則行為とは、自動車、オートバイなどの運転者が起した違反のうちで比較的危険度の低いもので原則として警察官が現認する明白な違反に限られます。

反則行為と認められないもの

①ひき逃げ
②酒酔い運転、酒気帯び運転（加害の規定が適用される場合）
③過労運転
④無免許、無資格運転
⑤超過速度二十五キロ以上の速度違反
⑥違反をして過去一年以内に運転免許の停止処分を受けたことのあるもの
⑦違反が直接の原因となって交通事故を起したもの。

ちょっとの油断が大きな事故となる

反則金の額

反則行為の種別ごとに反則金の額がきめられています。同じ反則行為でも大型になるほど金額は高くなります。最低千円、最高は一万円です。

同時に二つの反則行為をしたときは？

たとえば、スピード違反（二千五キロ未満）をして、車が整備不良車であるときは、別々の納付書で両方を納めることになります。

また、巻から新潟へ行く途中、違う場所で反則行為をすれば、それぞれの現場で告知されて別々の納付書で反則金を納めることになります。

反則金は交通安全施設整備費に

反則金は国に納められますが、国では県や市町村に還元し、横断歩道橋、踏切道、信号機、標識など交通安全施設設備に使われます。

右の七項目については、反則制度が適用されませんので、従来どおり刑事裁判を受けます。

お母さんにお願い

学校にいくとき

余裕をもって出しましょう。
きめられた道を集団でいくように。
出かけるときに叱らない。
忘れもののないように。

遊びにいくとき

近所の危険なところを教える。
遊んでいるところを見てやりましょう。
行く先と帰る時間を約束する。

子どもなどに対して

幼児を連れて歩道のない道路を歩くときは右で幼児の手を引いて。交通のひんぱんな道路や、踏切の付近では子どもを遊ばせないようにしましょう。

とくに道路上のキャッチボールや、ローラースケートなどは危険です。

たとえ、よその子どもでも、あぶない場所で遊んでいるときは注意してあげましょう。

子ども、老人、身体の不自由な人などが、道路や踏切を渡ろうとしているときは、安全なように手をかしたり、合図をしたりしてあげましょう。

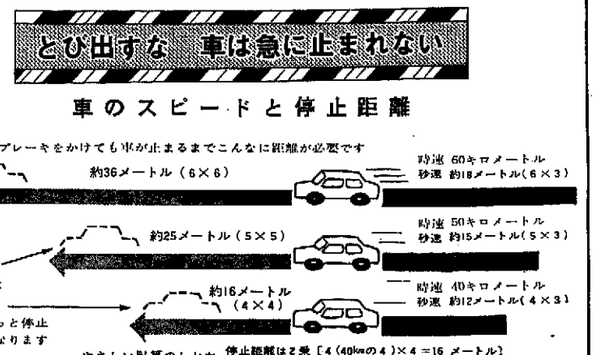

みんなでよい環境づくり

手をつないでくらしの向上

よい社会環境には笑い心を持った善良な人間が育ち、よこれた社会環境には悪の芽が生える。すなわち、環境のよいわるいにより私たちの社会や生活は大きい影響を受けます。したがって、よい社会、よい生活を望むならば私たちはまずよい環境をつくらねばなりません。

生活の資本である私たちの身体も環境によって肉体的にも精神的にもいちじるしい影響をうけます。そこで環境が身体に及ぼす影響をよく理解して、その中から健康を害するものをとりのぞき、また健康に適した環境をつくりあげて行く、環境衛生の仕事は大切なものです。

そこで今回は、ごみ処理、犬の放し飼い禁止、蚊、西川浄化、害虫駆除、などの問題を取り上げ、さらに住みよい地域社会を推進するため、みなさんと一緒に考えてみたいと思います。

ごみは ポリバケツに入れて 集積場所は清潔に

私たちが生活するうえで、ごみの問題を考えずに一日も暮らすことができません。それほどごみ処理は町政の中でも大事なしごとです。

町では、ごみ焼却炉が老朽化したため、近隣町村に呼びかけ巻町外三カ町衛生組合で一日三十トンの焼却能力を持つ新ごみ焼却場を現在地のとなりに建設中でしたが、いよいよ五月二十五日完工式を迎えることになりました。

しかし、いかにりっぱな施設ができてもみなさんの協力がなくてはフルに焼却能力が発揮できません。水分の多いごみや、燃えないごみを焼却炉に投下しますと焼却能力が低下するばかりでなく、せっかく造った炉のいたみも早くなります。

ごみは水切りをよくし、決められた収集日に密閉式のポリバケツに入れてだしてください。入りきらない場合はポリ袋などに入れまとめて出していてください。

また、ごみの集積場所はいつもきれいにしておきましょう。

献血にご協力を

近年、増加の一途をたどっている交通事故や病気などで輸血を必要とする人びとは、年毎に多くなってきました。

売血制度が廃止されて以来、善意の献血人びとの温かい人類愛の精神にささえられ、今日まで血液の需給が円滑に行なわれ、多くの生命を救ってきました。

しかし、最近保存血液が減少し人間の生命につながるだけに大きな社会問題になっています。そこで、町民みなさんから愛の血液助けあいにご協力をいただくため、献血車「ゆうあい号」が年に六回くらい来町する予定になっています。「ゆうあい号」の来町日時が決まりましたら、広報、回覧板などお知らせしますので、進んで献血にご協力ください。

献血者は、必要な場合献血手帳をしめすことにより血液を優先的に受けることもできますので、自分自身の災害に備えて、ぜひ献血をしておきましょう。

西川にごみ捨てをやめよう

西川の川べりのあちこちでごみを不法投棄された跡がみられ、まだ不法投棄がやめられておりません。

西川は、二万二千町民の飲む水道のみなもとですので、お互いにごみを捨てる人を見つけたら勇気を出して注意しましょう。また、ごみを捨てる人も自分自身が飲むことを考えてみてください。

もし、家庭でごみ、不用物多量に出て仕末に困る場合には保健衛生課にご相談ください。

みんなが公衆道徳を守り、きれいなおいしい水を飲みたいものです。

愛犬家のエチケット つないで飼おう

犬はつないで飼わなければ、飼っていけないことにきめられています。

ところが町内で放し飼いや野犬が目立ち、ごみの集積場所を散らかしたり、庭園をあらしたり、人に危害を与えたりして多くの人が迷惑を受けています。

愛犬家のエチケットとして、必ずつないで飼いましょう。また、いらない犬、小犬が生まれたら捨て犬をしないで保健所に連れて行き処分してもらいましょう。

そして野犬や放し飼いをなくするのにご協力ください。

なお、年一回の登録、春秋二回の狂犬病予防注射は必ず受けてください。

衛生害虫 生態、習性に合った駆除を

ハエ、蚊、ゴキブリ、その他の衛生害虫の媒介によって伝染する赤痢、腸チフス、小児マヒ（ポリオ）、日本脳炎などの病気の恐ろしさは、いまさら申し上げるまでもありません。これらの対策としては、衛生害虫の生態習性をよく理解したうえで、それにあった駆除方法をとれば、かなりの効果を上げることができます。

なお駆除効果を上げるためには次のことが必要です。①発生源をくわしく調べ幼虫のうちに駆除する②発生源となる施設を改善し、あわせて殺虫剤を効果的に使用する③みんなが協力する。

ガンの知識 早期発見早期治療

ガンに勝つのはむづかしいことです。けれども早期発見によってガンをなおすことはできます。正しいガンの知識を身につけ、ガンでいのちを奪われる悲しいできごとを少しでも減らすことをねがってここにガンの早期の症状と、どうしたら予防できるかをあげてみました。

胃ガン（胃ガン王国ニッポンが生んだ新兵器）

胃がなんとなく重苦しい、食欲がおとろえて胸やけ、げっぷ、がく胃腸の調子の悪いとき、一刻も早く内科医に行きましょう。

食事時間を規則正しく、暴飲暴食をしないこと。胃腸のよわい人は、特に六ケ月に一回の定期の診察をうけるようにしましょう。

肺ガン（奥さんの協力で禁煙に成功）

がんこな咳がつづいたら専門医の診察をうけましょう。早期発見のキメ手は、異常がなくても年一回の診察が必要です。紙きぢたばこも肺ガンをおこしやすいので、たばこをやめて肺ガンを予防しま

子どものガン（母親の注意が早期発見のカギ）

白血病、胃ガン、睾丸ガン、腎ぞうのガン、眼のガン、脳腫瘍と白血病は高熱がでて、リュウマチ熱や、敗血症と間違いやすいものです。

腎ぞうのガンは、お腹の片方がはれてくる。眼のガンは、ネコの眼のように光るなど、何か異常があったら一刻も早く小児科医を行きましょう。

乳ガン（乳房のなかのしこり）

四十歳以上の女の人に多く、とくに独身婦人、結婚していても子どものない人、少ない人、授乳しなかった人、妊娠中絶をした人多いといわれています。乳房に痛みのないしこりのあるときは外科医の診察をうけましょう。

子宮ガン（早期発見、治療は必ず全快）

生器からの生理以外の出血や分泌物であったら、おもい悩まずに産婦人科で診察をうけましょう。

異常がなくても三十歳以上の子どもの診察をうけましょう。六ヵ月に一回の診察をうけましょう。

喉頭ガン（声をつかう職業）

声がかすれたら、一刻も早く耳鼻咽喉科の診察を受けましょう。医学が進歩し、手術のあとも声の出る方法がありますので安心して治療をうけてください。

直腸ガン（早期に発見すれば治療しやすいガン）

便に血がまじったり、便が細くなったりしたら、外科医の診察をうけましょう。

（「ガンの知識」石本しげる著）

水遊びの季節 こどもの水死ゼロに

これから真夏にむかうにしたがい、こどもたちの水遊びが多くなりますが、これを新設、改良、維持管理しているのが建設課です。また、学校など公共施設の設計工事監督なども担当します。

係には、都市計画の調査、企画、土木工事の設計、監督など技術面を担当する計画係四人、公共建築物の設計、工事監督の建築係一人、道路路面補修、道路路占用申請、街灯設置申請などをあつかう土木係二人、建設機械ブルドーザー、グレーダー、ダンプトラックの運転手三人、現場作業員四人がいます。

建設課

課長　阿部　信次
巻事　蔦橋　哲男
巻事　水倉　静夫

明るい家庭づくり それは愛情と信頼の家族関係から

家庭の日　19日

楽しかった、ゴールデンウィーク、旅行、ハイキング、登山、遊園地へと、家族ぐるみの行楽の機会がおおかったようです。それぞれ楽しい思い出がいっぱいいただけっています。

農家のみなさんは田植えのまっさかりで、とても家庭の日どころではないかもしれません。しかしそれはそれなりに、子どもさんのできる仕事を与えてやることは、できないものでしょうか。子どもさんは子どもさんなりに、農作業への理解と、家のために手伝いができたら、そのよろこびは、仕事そのものより、この年代の子どもさんにとっては得がたい経験となるのではないでしょうか。

一方また行楽の疲れを一日、家庭で子どもさん相手のボール投げよし、静かに親子の対話またよし、家庭中心にすごされる計画などとはいかがなものでしょうか。

「おねえさんといっしょに手をつないでくるから学校へくるのがいいよ。お友だちと遊ぶのもいいよ。

ぼくは、みんなと図工がしたいんだ。ひとりでするのはいやだから、みんなでしようね。屋上へあがったら人間が小さく見えたよ。おもしろかったよ。」

巻小学校一年生吉田昌弘君の入学のよろこびをつづった作文です。

小学校に入学して一ヵ月、ようやく学校生活にもなれ、たのしさがいっぱいの感じがよくあらわれています。

学校生活や通学の道にもなれてきますと、ちょっとした心のゆるみが、交通事故や水による事故につながる危険性をもっています。親でさえ知らない間に、みんなでひとこと注意しあう「ひとこえ運動」を繰りひろげていただきたいと思います。

あぶない!! 線路付近の子どもの遊び

国鉄では、五月一日から五月三十一日まで鉄道災害防止運動ならびに交通安全運動を実施しています。

陽気が暖かくなりますと、子どもたちの遊ぶ範囲も広くなり、保護者の目から離れがちです。

この時期が一番線路近くでの遊びや、線路のうえに石を置くいたずらなど危険な遊びが多くなります。

近年、遊後線の列車運転回数が多くなり、スピードも非常に早くなっていますので、ちょっとしたいたずらが列車の脱線、転ぶくなどの大惨事をひきおこす原因となります。

巻町では一区の小・中学生が鉄道愛護子ども会をつくり、廃の踏み切りといわれた線路踏み切り、町営住宅踏み切り、赤さび変電所踏み切りの三カ所に注意喚起をたてるなど区をあげて防止運動を行ない、大きな成果をあげています。

それ以来毎年十数件あった列車停止事故が全然なくなりました。

このようにあぶない危険を防ぐには、大人が子どもたちにお互いに注意し合うことではじめて安全が保障され、人命が大切にされます。愛護会のようなものが一つでも多くつくられ、一人でも多く参加され、あぶない事故のないのちを守るようにいたしましょう。

まだ大丈夫!! と思う心が事故のもと

春の交通安全運動として、踏み切りでの事故防止を重点的に実施しています。

踏み切りでの事故は、ちょっとの油断からも多くの衝突事故が発生しています。

最近では、列車がスピード化し非常時にブレーキをかけてもすぐに止まりません。

列車が非常ブレーキをかけてから止まる距離は

・特急列車（とき・はくちょう）時速九五キロで四〇〇メートル
・普通急行
・時速八五キロで四一〇メートル
・貨物列車
・時速六〇キロで三三〇メートル

前後で走っています。

そこで、次のことを十分心がけて、いたましい事故を起さないようにしましょう。

◆踏み切りを渡るときは、必ず一旦停止して左右確認し、列車のこないことを確かめてから渡る。

◆耕耘機のエンストによる踏み切り上での事故が増えています。もし、エンストして止まったら近くの人から協力してもらって動かしてください。

列車が近づいて動かすことができない場合は、発えん筒を持っていたら直ちに点火して、列車に向って走りながら振る。

発えん筒を持っていないときは布きれ（赤い布なら一番よい）を振りながら列車に向って走り合図する。夜間は懐中電灯でもよい。

◆警報機のある踏切りでは警報が鳴っている間は渡らない。

◆複線の区間では、反対側からくる列車にも十分注意し安全を確認する。

河川保全区域の建て物

知事の認可が必要

県道敷、一、二級河川（西川、飛落川、大通川、矢川、広通江）敷を通路や材料置場などに使用する場合は知事の許可が必要ですから事前に申請して許可を受けてください。

また、私有地に建て物などを建てるときでも、そこが河川保全区域（一、二、三、四、五区の西川筋、七、八、九区の川原地区）である場合は、河川法により知事の許可が必ずいります。事前に申請して許可を得てから着工してください。

申請手続きについては、巻土木事務所管理係、役場建設課、もよりの土地家屋調査士におたずねください。

巻保健所野犬の一掃に

不要犬買います

巻保健所は年々増加する傾向にある野犬取り締り対策の一環として、家庭における不要犬を買い上げることになりました。

町の第一回不要犬買い上げ日は五月二十九日。時間は午後一時から三時まで。場所は役場前。一頭の買い上げ価格は生後九十一日以上百円、九十一日未満は五十円。

この不要犬の買い上げ制度は、狂犬病予防上大きな障害となっている野犬を絶滅することを狙いとしています。そこで、次の三つの注意事項をよく読んだうえ、ご協力ください。

○買い上げ手続きに印鑑が必要ですから忘れずに不要犬買い上げ当日持参してください。

○ども（中学生以下）が持参する不要犬は買い上げません。

○指定された日時、場所以外では原則として買い上げません。

漆山青年団団員募集中

マスコミの発展とともに受動的な立ち場になりがちな時に、活動的なサークルづくりを試み、仲間づくり、各地の仲間と交歓会を催したりし、自から能動的立ち場をつくろうと、出青年団を母体とし、団員の拡張を計っております。

現在、三十数人の有志が集まって会合をし、もっと盛り上げようと意気込んでおります。

団員資格としては、漆山地区一の町～八の町までの居住者で二十七歳までの男女ならだれでも資格があります。

とくに、準団員として青年団のお手伝いをする人も募集しております。

加入希望者は各ブロック長に申し出てください。

民生委員会　耀峰会

見附老人ホーム慰問

四月二十九日巻町民生委員会（会長藤田三一）巻耀峰会（会長本間郁一）の共催で、見附市の老人ホームを慰問しました。

老人ホームには六十一人のおとしよりが入所しており、巻町から現在九人の方がこの老人ホームで余生を送っていられます。

そこで、なんとかこれらの人たちに歌や踊りで一日ゆっくり楽しんでもらおうと訪ずれたものです。東京から耀峰先生もかけつけてくれました。

また、町議会の井沢議長、玉木副議長も是非施設を見学し、慰問したいと同行してくれました。

一行は老人ホームに着くとすぐ施設を見たがら各室を慰問しました。

舞台の大集会場には、全員のおとしよりが集まり、今か今かと開演を待ちこがれていました。

耀峰会員が歌と踊りを約三時間にわたって熱演、おとしよりたちは耀峰会からくばられたお菓子をたべながら熱心に聞き入り、心からよろこんでいました。

一行は、また機会がありましたら必ずきますと約束、それまでみなさんも元気でいてくださいと別れをつげて帰りました。

町民のみなさんも機会があったら慰問に行ってあげてください。

（熱心に歌を聞くおとしよりたち）

（耀峰会員総出演による開幕宣言）

消費者の声を行政、業界に反映

県消費者協会員募集

一人一人の弱い立場にある消費者も、おおぜいで手を結べば大きな力となります。みんなで、いろいろな消費者活動を行ない、消費者としての自覚を高め、その声を行政や業界に積極的に反映させていきましょう。

これは、多くの消費者の利益を守る最善の方法です。

みなさんのご入会をお待ちしています。

おもな活動としては、消費者講座や懇談会の開催、「月刊消費者」など諸資料の配布、苦情の処理、商品の研究及びテスト、消費者リーダーの養成を行ないます。

入会された会員には、日本消費者協会発行の「月刊消費者」県消費者協会作成の、「消費者情報」県作成の消費者教育資料など無料で差しあげます。

なお、会員の苦情は優先的に処理され、協会の行なう諸事業には優先的に参加できます。

会費は、一か月につき一口一〇〇円ですが、何人かのグループで入会されても結構です。

ご入会される方は、役場商工観光課の消費者行政係へご照会ください。

市場の買物は正午まで

仲江通りに開設されている常設露店市場の出店時間は、午前八時から正午までとなっています。

時間を守らない業者は、出店許可を取り消される場合もありますので、消費者の皆さんのご協力をおねがいします。

ありがとう善意

馬瑙高井貫一さんは佐渡で死亡した白鳥をハク製にして漆山保育園に寄贈してくださいました。

純白なこの白鳥は、子どもの心を清く美しく育ててくれることでしょう。

◇　◇　◇

五区河治鶴松さんは、あたご保育園にコイノボリ一式を寄贈してくださいました。

このコイノボリは蒸したった五月の空にひるがえりあたご保育園児の情操教育に一役買っています。

◇　◇　◇

稲島大橋与二郎さんは、現金六千円を町社会福祉協議会に寄贈してくださいました。

町社協では、貧困地帯や児童福祉のために役立たせていただくことにしました。

◇　◇　◇

十三区福田幸さんが、町立国保病院に庭園用樹木二本を寄贈してくださいました。

福田さんは、病気で同病院に入院中受けた親切、誠実さに感謝し四月末の退院を記念して贈ってくれたものです。病院では、さっそく本人の意志を尊重病院前の庭園に植え、病院の美観に大きな役割を果たすことになりました。

義えん金募集にご協力ください

見附市に大火がありその惨状は聞や、テレビ、ラジオなどに皆様ご承知のとおりであります。

これらの被災者にあたたかい篤志による金円をお送りしたいと存じますので、ご協力をお願いいたします

募集品目は義えん金のみで、来る六月十二日まで、巻町役場厚生課までご持参ください

職業訓練指導員試験

職業訓練指導員試験が行なわれます。昭和四十三年度は、機械工電工、自動車整備工、左官、建築大工について実施されます。

○学科試験　六月三十日、新潟市長岡市、高田市

○実技試験　七月十四日、機械工＝長岡市、自動車整備工＝新潟市建築大工＝新潟市、長岡市、高田市、北魚沼郡堀之内町、七月二十一日、電工および左官＝新潟市、高田市、北魚沼郡堀之内町

○受験資格　だれでも受けられます。

○受験申請しめ切り日　六月八日まで

○受験手数料　二千円

合格者は職業訓練指導員免許が申請でき、公共および事業内職業訓練所で指導する資格が与えられます。ほかに一級、二級技能検定の学科試験が免除されます。電工の場合は、電気工事士免状が申請すれば交付されます。

くわしいことは、新潟市学校町一、県商工労働部職業訓練課、またはもよりの職業訓練所へお尋ねください。

調理師になる準備講習会

6月10日から巻保健所で

六月三十日（日）実施される調理師試験の受験準備講習会が次の要領で行なわれますので、希望者は五月二十八日までに印鑑持参のうえ、保健衛生課へ申し込んでください。

○受験準備講習会期日　六月十日～十五日、それに六月二十二日の七日間

○会場　巻保健所講堂

○受講料およびテキスト代　受講料五百円、テキスト代（調理師講座）三百円、問題集百円

なお、日程その他くわしいことは保健衛生課、または、巻保健所に問い合わせてください。

生保母子

世帯の通勤定期乗車券

改正前の割引率で乗車

昭和四十三年四月一日から国鉄の通勤定期乗車券の料金改定が実施されましたが、生活保護法による被保護世帯、母子福祉年金もしくは児童扶養手当の受給世帯に属する者に対して、その負担の軽減処置がとられています。四月一日以後も従前の割引率で特定者用の通勤定期乗車券が購入できますので、くわしくは役場厚生課、または西蒲原社会福祉事務所に問い合わせください。

交通安全の作文募集

次代をになう児童生徒が年々激化する交通戦争の中で自分の生命を自分でまもり、さらには交通安全県の実現に各自が貢献するという決意を抱く機会となるよう春の全国交通安全運動の一環として作文を募集します。

応募資格は小学生、中学生。方法は、四百字づめ原稿用紙三枚以内で書き、「題名」の下に市町村名、学校名、学年、氏名を記入のこと。しめ切りは昭和四十三年五月三十一日。送り先は、新潟市学校町一番町新潟県企画部公害課交通安全指導係あて。入選発表は昭和四十三年七月一日、入選者に通知する。

山火事を防ごう

絶好の行楽シーズンを迎え、山野へハイキング、山菜つみに出かけられる方も多いかと思います。そのため、一年中で一番山火事の多い季節でもあります。山にはいったらタバコの吸いがらやマッチなどは穴を掘ってうめるよう心がけてください。ちょっとの不注意と異常乾燥、強風などが手伝って山火事となることがあります。じゅうぶん注意してください。

おうぶんご存じ？

（四月一日以降届け出）

赤ちゃんのなまえ	生まれた日	保護者名	住所
樋浦　智子	3・22	栄一	潟頃
乙川　雄	3・25	孝司	四郷屋
藤田　浩江	3・27	治雄	四郷屋
佐藤　波江	3・28	直一	10区
高杉　健一	3・28	一郎	四郷屋
斎藤　修子	4・1	文男	2区
阿部めぐみ	4・2	誠	竹野町
大沢　弘美	4・2	弘	竹野町
小林　番雄	4・2	充	11区
長谷川恭子	4・2	芳一	2区
井上　智子	4・3	忠夫	6区
藤田　和也	4・3	一男	堀山新
岩田　進	4・4	昭志郎	東町
永井　健司	4・4	淑雄	10区
笠川　賢一	4・4	恒雄	鵜ノ木
西村　恵二	4・5	清乙助	9区
山際　秀明	4・5	一二	2区
大沢　勝嗣	4・6	邦夫	竹野町
小林千佳子	4・7	繁信	漆山
岡村早津紀	4・9	五一	巻12区
南須原恵子	4・9	勉	堀山団
小川　勝江	4・10	勝美	越前浜
黒島　典子	4・11	巌峰	岡

○おくやみ●

（四月一日以降届け出）

なくなった人の名まえ	年齢	住所
山岸　正男	55	13区
磯田藏尊吉	72	9区
山賀　孝明	14	興業
藤田　秀代	33	9区
福田　ヨシ	72	8区
成田甚三郎	78	9区
山本善次郎	62	10区
岡本　タキ	65	松野尾
山岸　敬市	74	漆山
阿部　ナセ	75	潟頃
中野　サン	75	竹野町
諏訪　タツ	77	上木島
杉山　シノ	85	峰岡
竹内忠太郎	85	9区
若井　チマ	55	竹野町
小林　繁義	4・12	市太郎
玉木都和子	4・12	藤三郎
木倉　薫	4・12	英郎
山本　大介	4・13	代蔵
本間　健一	4・14	忠
後藤　欽司	4・17	文夫
斎藤　新也	4・19	新一
加藤　直人	4・20	直術
斎藤　英樹	4・20	平八郎
冨田　尚吾	4・23	晋吾

東町
角田浜
角田浜
堀山団
角田浜
角田浜
5区
4区
1区

巻国保病院診療科目のお知らせ

巻町立国民健康保険病院は次の通り診療を行なっております。

○内科
○小児科
○外科
○皮膚科
○産婦人科
○整形外科
○眼科

（診療日は毎週火曜日、金曜日午前）

泌尿器科（診療日は毎週火曜日、金曜日午後）

○脳外科（診療日は水曜日午後）

巻町国民健康保険病院
院長　筑波潮郎

電話代表　二一三一一一
事務室（夜間）二一三一一五
外科、整形外科病棟（夜間）二一三一一四
内科、産婦人科病棟（夜間）二一三一一三
結核病棟（夜間）二一三一一二