1967年4月17日
第 26 号
発行　新潟県巻町役場
電話 代表 (2) 3 1 3 1
編集　企画調査課

住民登録人口
（昭和42年3月31日現在）
総人口　27,635人
男 13,234人　女 14,401人
世帯数　5,918

全議案原案どおり決まる

三月定例議会おわる

▽……三月定例議会は、町長から提出された昭和四十二年度一般会計予算、……△
▽……国保病院、水道事業会計予算国民健康保険特別会計予算など二十五件……△
▽……の議案について、審議が行なわれ原案通り承認になりました。……△
▽……町長は第一日目に施政方針を述べました。その大要は次のとおりであ……△
▽……ります。

町長施政方針

道路・ゴミ処理場建設に重点

諸事業の実現に努める

清潔かつ公平な町政

私にとりましては、町長就任以来最初の新年度予算でありますので、町政に対する基本的な姿勢について、所信の一端を申し述べ、町民各位のご理解とご協力を願わりたいと存じます。

私の町政に対する基本的な考え方は、あくまでも清潔かつ公平を根本としています。そして、町民各位の福祉増進をはかるべきであると信じております。そのために移動役場やその他あらゆる機会をつくりまして、町民の声を積極的に聞き、あるいはみることにつとめてまいりました。

そして私がかねてから公約いたしました諸案件の具現につきまして、忠実にこれらを実行してまいりたいという考えのもとに、新年度予算を編成しました。

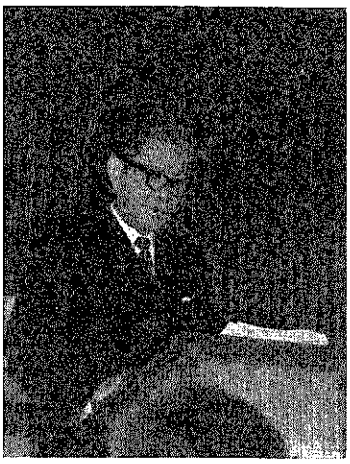

施政方針を述べる江端町長

角田山を中心に総合開発計画を樹立

観光開発について取りくみたいと思います。

海と山の豊かな観光資源に恵まれている角田山を中心とする一帯について、基本的な総合開発計画を本年度に樹立し、町独自のものはもちろん、国、県に対しても積極的にこれが開発について働きかけて参りたいと存じます。

町民福祉に直結の道路整備を重点に

重点施策の第一は、道路整備であります。

道路網の整備は、産業経済発展の大動脈であると同時に、町民の福祉に直結するものであります。

近年特に国、県道の整備が急速に進み、国、県が当町に投入する事業費は巨額に達しました。

町道整備につきましてもこれに対応して、大幅に事業費を計上しました。

町道整備の中で、特に市場が開かれる仲江通りを地元の協力を得て、本年度一挙に全線舗装を完成する計画であります。

また、鎧潟干拓工事の完成や、新国道の路線決定、あるいは観光に関連する海岸道路の新設計画など、諸般の情勢変化がありますので、従来計画されておりました都市計画街路については、これに対応して本年度は再検討をいたしたいと考えております。

広域事業でごみ処理場建設

第二は、ごみ処理場の建設であります。

ごみ処理の問題につきましては移動役場を実施した各会場においても、住民の方々からご要望がありました。

私もごみ処理には最善の努力をし検討いたしました結果、広域事業で建設することになり、巻町外三ヵ町村衛生組合事業として、本年度に完成する計画で進めております。その建設費を当初予算に六百万円を計上したのであります。

これが完成いたしますと、ごみ処理のなやみも解消されると思います。

総合的な農業振興対策

第三は、農業振興対策であります。

完成をみた鎧潟干陸地は、新しい営農技術の導入と近代施設、設備を整えることによって、増産体勢の確立を期すべく、金沢農政局ならびに県においても積極的に指導に乗りだしております。町でもこれに呼応して水田地帯全域について、協業化、省力化を推進する作業体系の研究を実施し、多収穫集団を設けて、集中的に指導を行ないたいと考えております。

角田山ろく地帯における開拓パイロットにつきましては、昨年来鋭意調査ならびに関係者に対する啓蒙に努めてまいりました。

本年度は最終的に調査を完了し四十三年度から、事業の実施ができるよう努力したいと存じます。

また、砂丘地振興対策についても、総合パイロット事業の実現を期し、関係者への協力を得るよう努力するとともに、土壌改良や試験栽培を実施したいと考えております。

新たな試みとして、経営改善実践地区を指定し、部落ぐるみ総合的な振興計画の樹立を指導したいと考えております。

巻小に町立理科センター併置

本年度特に取りあげましたのは、理科教育センターの設立であります。

最近科学教育の重要性が叫ばれ国、県でも力を入れておりますが、本町も巻小学校に町立理科教育センターを併置し、教職員の計画研修を通じて、児童生徒の科学の教育水準の向上を図ろうとするものであります。

なお、これについては前河治町長の遺志による寄附金（八十万円）が基礎となって、今回発足することに至ったのでございます。

学校規模の適正化については、教育委員会の意見を十分聴取したうえ、基本的な考え方を確立したいと考えております。

また、諸事業としては、火葬場の新設、駅舎の改築、養鶏試験場の移転、上水道施設の整備がありますが、これらはいずれも重要な問題でありますので、慎重に検討して、その対策を確立し、逐次実現に努めたいと考えております。

地方自治体は均衡財政、健全財政を堅持しなければならないし、その中で、巻町の要望にそうべく最大の努力をし、西蒲原郡における行政の中心地として、巻町がいよいよその面目を発揮でき得ますよう努めたいと存じております。

投票日は四月二十八日

巻町議会議員選挙

四月二十八日は町議会議員の選挙が行なわれます。この選挙は、私たちの町を明るい住みよい町に、そして一層町発展のために、町民の代表としてそれを議会に反映してくれる人を選ぶ選挙です。

投票日には棄権しないで、投票は他人に左右されず、自分の判断で投票しましょう。

不在投票

投票日に投票できない人は、不在者投票の制度がありますから、前もって投票することができます。不在者投票は、その理由を書いた証明書を町の選挙管理委員会にださなければなりません。

不在投票のできる人

一、投票日に仕事の都合で、他の市町村へ行っている人。
二、やむを得ない用務または、旅行で他の市町村へ行く人。
三、病気、負傷、妊娠、老衰、不具お産などで、歩くことが著しく困難な人は、不在投票ができます。（但し指定病院の入院者）

また、すでに出稼ぎなどで、他町村に滞在している人は、その理由を書いた証明書を巻町選挙管理委員会へ郵送して投票用紙をもらい、滞在先の市町村で投票ができます。

不在者投票ができる期間

四月二十一日から四月二十七日まで、毎日午前八時三十分から午後五時までです。

昭和42年度投資的事業一覧表

（単位　千円）

事業名	事業費
あたご保育園外2ケ所洗濯場	221
同　敷地護岸	410
越前浜保育園螢光灯取付	17
同　手洗	6
四ッ郷屋保育園便所土台替場	40
同　流し場	20
あたご保育園土地購入	2,040
民生費計	2,754
塵芥運搬車購入	1,700
塵芥焼却場建設負担	6,000
衛生費計	7,700
農業信用協会出資金利	70
農道用砂利	2,070
溝堀機購入補助	1,260
病害虫防除機購入補助中	60
同　大	260
病害虫防除対策補助	849
畑作トラクター購入補助	880
たばこ調理機　同	80
共同育苗施設事業補助	560
林道用砂利	138
農林水産業費計	6,227
小浜キャンプ場飲料水施設	449
浦浜警備詰所窓あけ外	20
雷岩階段工事	95
浦浜公衆便所水道管工事	15
角田岬便所塗装工事	16
商工費計	595
町道砂利	8,200
仲江通舗装工事	5,544
竹野町カーブ線盛土工事	260
高校前通線側溝工事	210
漆山地区　同	1,120
下宮通り　同	275
角田地区　同	100
松野尾　同	130
新治郎江かんがい施設	80
東法上通学道路電灯　同	210
巻地区迂廻路新設関係工事	10,198
火葬場線改良関係工事	1,125
国県道改良負担金漆山	400
同　馬堀白山町	350
同　河井	300
同　馬堀	250
同　飛落線	150
同　赤さび，安尻	150
同　本町通	100
同　堀山線	300
同　福木岡線	100
同　鷲ノ木	350
国県道改良負担金竹野町バイパス	350
同　仁箇・布目	850
同　布目・松野尾	1,200
同　松野尾	800
同　越前浜	350
同　峰岡	520
同　下宮通	350
東町入口家屋移転補償	350
町道拡巾に伴う物件補償	100
新生橋補強工事	388
泉井小路橋架替工事	110
大排水路補修工事	375
西浦護岸工事	418
東浦　同	125
仲江箇護岸工事	192
巻保育園北側護岸工事	330
潟頭地内　同	100
松山地内　同	100
下和納地内　同	100
仁箇地内　同	100
割前地内　同	100
西浦排水機上流護岸工事	192
桜林　同	120
葉萱場下よう壁　同	70
マンモス倉庫南開きょ工事	45
河治屋脇　同	45
荒川医院北　同	45
吉建南開きょ工事	45
中江箇用水改良負担	300
土木費計	38,072
防火用水槽6ケ所	1,200
消火栓3ケ所	195
火の見新設	100
可搬動力ポンプ購入	200
消防費計	1,695
漆小グラウンド盛土	855
巻小，漆小，排水溝	250
螢光灯増設	100
巻小堀	195
越前小防火水槽	200
松小，校舎補強	368
峰中，排水溝盛土	300
螢光灯増設	150
浜中体育館床張替	400
峰中土地買収	42
東町分館，土台，下見	143
自動車車庫	100
入絶館分館土止	56
給食センター事務室西側窓	40
教育費計	3,199
合計	60,242

昭和42年度 一般会計

総額三億八千二十四万二千円

投資的事業費六千二百四十万円

昭和四十二年度一般会計予算は総額三億八千五百四十万円で前年度当初予算に対し千二百六十万円の増ですが、給与費を分離したので、実質的には四千八百二十六万八千円増えています。

主な収入では、町税一億四千八百十六万三千円、地方交付税一億三千五百万円、国県支出金三千四百九十四万六千円、寄付金、諸収入三千百十九万五千円などです。

支出では、人件費七千百三十八万五千円、物件費七千百三十五万七千円、負担金補助金等五千二百四十八万五千円、公債費二千百六十二万円、臨時的経費一千五百三十一万一千円。道路整備やごみ処理場建設などに使われる投資経費は、六千二十四万二千円で、総支出額の十五・六%にあたります。

これは、前年度当初より千二百八十三万円増えています。これに、国、県が投資する非業費を合せますと、巨大な額となります。

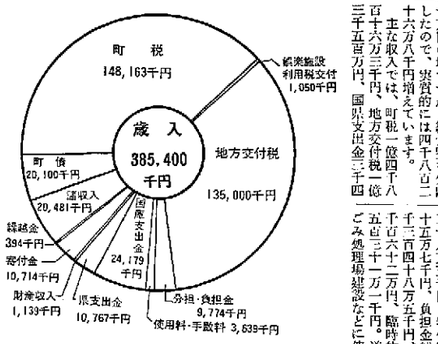

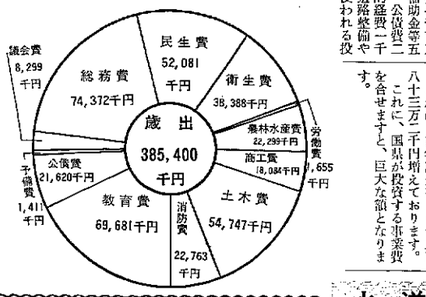

国民健康保険特別会計

支出総額の九十%は療養給付費

昭和四十二年度国民健康保険特別会計予算は、一億三千七百三十一万円となり、前年度にくらべて二十二・三%増えています。

これは、年々療養給付費が伸びてきていることが、一番大きな要素となっています。

収入では、国庫支出金が総収入の五十五%を占めており、保険税は四十二・五%となっています。

しかし、保険税を少しでも安くするために軍恤金二百万円と一般会計から繰入金二十万円を見込み、保険税は前年度の十%増にとどめました。

支出では、七割給付を実施してから、医者へかかる率の上昇、一件当りの費用の増加等で、支出総額の八十九・八九%が保険給付費となっています。

ですから保険税の納入が遅れますと、医師への支払に支障をきたしますので、納期内に納めてくださいますようご協力をお願いします。

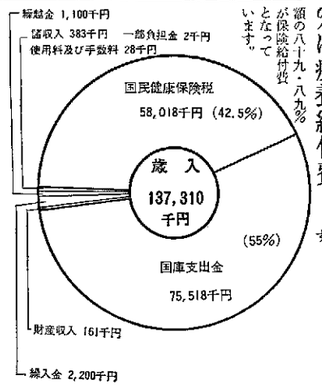

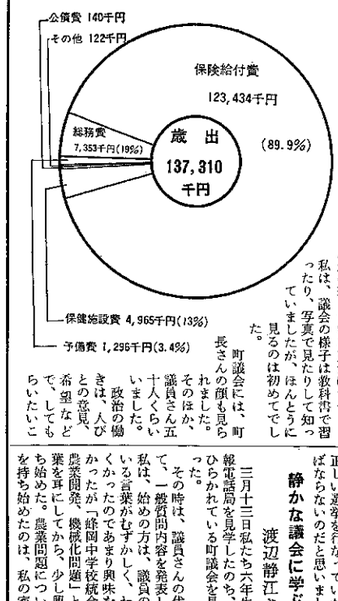

水道事業会計

配水管入替に535万円

昭和四十二年度水道事業は、五カ年計画で実施してきた配水管入替改修事業が三年目にあたり、本年度は仲江通りは仲六カ所を五百三十五万四千円で、入替工事を行なうなどします。

近年、住宅地の発展はめざましく、年間百戸以上の住宅が新築されています。

その地域の配水管延長工事費八十四万三千円を計上しました。

また、近い将来給水地域の拡張を計画していますので、本年度は、ます、用地を買収するため、二百二十三万一千円を予算にくみ入れてあります。

昭和四十二年度水道事業は、五カ年計画で実施してきた配水管入替改修事業が三年目にあたり、本年度は仲江通りは仲六カ所を五百三十五万四千円で、入替工事を行なうなどします。

近年、住宅地の発展はめざましく、年間百戸以上の住宅が新築されています。

その地域の配水管延長工事費八十四万三千円を計上しました。

また、近い将来給水地域の拡張を計画していますので、本年度は、ます、用地を買収するため、二百二十三万一千円を予算にくみ入れてあります。

収益的収入および支出

収入 款	収入 項	収入 予定額	支出 款	支出 項	支出 予定額
第1款水道事業収益		37,470千円	第1款水道事業費用		31,129千円
第1項 営業収益		37,383千円	第1項 営業費用		22,811千円
第2項営業外収益		87千円	第2項営業外費用		8,218千円
			第3項 予備費		100千円

資本的収入および支出

収入 款	収入 項	収入 予定額	支出 款	支出 項	支出 予定額
第1款資本的収入		14,767千円	第1款資本的支出		14,767千円
減価償却費		6,099千円	第1項建設改良費		10,092千円
資産減耗費		55千円	第2項企業債償還金		4,675千円
繰越利益剰余金		2,371千円			
剰余金より充当		6,341千円			

町議会を見学して

—竹小六年生社会勉強—

三月十三日竹野町小学校の六年生六十一名は、社会科勉強の一環として三月定例町議会を見学にきました。そして初めての議会を熱心に見学して帰りました。その中の四名の生徒から町議会について、感想文をご寄稿いただきました。

町のためによい政治を　本間かじ子さん

三月十三日私たちは、巻町社会見学に行きました。

私たちは、役場に入って階だんを上り、議場に行きました。とてもしずかで聞こえるのは、議員さんが発表している声だけです。

私は、議会の様子は教科書で習ったり、写真で見たりして知っていましたが、ほんとうに見るのは初めてでした。

町議会には、町長さんの顔も見られました。

そのほか、議員さん五十人くらいいました。

政治の働きは、人びとの希望などで、しかも、とのことが、方法、費用を決めたり、町民のためのきまりを決め、それを実行にうつすことです。それらのことの話し合いをするところが議会です。

町議会では、町長がいろいろな仕事の計画、予算を作って議会に出し、そこで相談された結果にしたがって、町では仕事を進めるのです。

私は、議会は、とても重要な役目をしているのだと思いました。それだけに、町長や議員の人たちは、住民の人びとの意見をしんけんに考え、町のために、いい政治をしていかなければなりません。

私は、町長、議会議員の人たちの仕事は、たいへんなのだと、改めて知り、私たち住民もきれいな正しい選挙を行なっていかなければならないのだと思いました。

静かな議会に学ぶ　渡辺静江さん

三月十三日私たち六年生は、電報電話局を見学したのち、役場で、一般質問内容を発表していた。

私は、始めの方は、議員の代表が出ている言葉がむずかしく、わかりにくかったのであまり興味を持たなかったが、「岸岡中学校統合問題」という言葉を耳にしてから、少し興味を持ち始めた。農業問題について興味を持ち始めたのは、私の家が農業をしているせいでしょう。また岸岡中学校統合問題に興味を持ったのは今年の四月から岸岡中学校へ通うということがあるからです。

農業の機械化問題について、巻町に住んでいる住民としてこう考える。農業の機械化問題については、たしかに考えなおさなければならないと思う。

理由は、一けんの家が、機械を一台すつ買っているがそれを取りやめて、団体で機械を買って、みんなで協力して仕事をした方が能率もあがるし、費用も安くすむ。

つぎに、私は議会がたいへん静かなことにおどろいた。テレビなどで、国会や、その他の議会のやりかたを見ると、議長に指名されていないはたらきもでて、口を出すので、さわがしい。テレビで放送されているような議会も、私たちが見学した町議会のように、静かであれば議会も早く終わるし、時間がむだにはたらいない。

以上のことが、私の意見です。議員さんたちは、これからも巻町全体のことを考えて、かつやくしてほしいと私は、思います。

会議の進め方を勉強　白崎恵子さん

私たちの社会見学の一つ町議会。ちょうど私たちの行った時は「一般質問要案内容」を会議していた。

ほじめこの議場へ入った時、こんな小さな部屋だと、思ってもみなかった。もっと広く、国会のようなものだと、ばかり思っていた。

私のふるさといえば、へんだかもしれないがちょっと考えなければならないようとあった。

それは、この会議のしかただ。わるいこと印象に残っていたのは、会議をしているのに、していない人がいいからだ。そりゃあ、すいこしかけていたけれど、ときどきうトイレに行く人が多かったからだ。

この人びとは、すなわち会議のいすにこしかけに来ただけで、会議には、よい町づくりにならないと思う。このような人びとが出てこないように私は積極性があるとの人を選らんでほしい。そうすれば、やっとほんとうの会議ができるのだ。

しかし悪いことだけが印象に残っているわけでもない。よいことも残っているのだ。それは、こここそ話しがあまりなかったことだ。

私たちの学級会では、ここそこそ話をしたり、わいわいしゃべってばかりいます。だからその点は、私たちもまなばなければならないと思う。

こうして、私に知しきを身につけさせたり、私を反省させた町議会。これからの会議のしかたについて覚えたことは、積極性をもつようにということだ。私たちも、これからの町づくりにはげんで行こう。

多くの人が意見を　石山文枝さん

三月十三日私たちは、巻役場へ町議会を見学に行きました。

私たちは、初めて見る町議会にむねをおどらせながら、静かに、議場の中に、はいってゆきました。

議場の中は、広くて、明るくて、静かでした。そして、中には、議員が約三十人ほどいて、議長の下の方には、書記の人が、いそがしそうに、ペンを動かしていました。

議会の内容は、むずかしくて、よくわかりませんでしたが、ある人が質問を出すと、町長さんが答えるというか、意見を出すというかして、私たちの学級会と組み立ては、あまり変わりませんでした。

でも私は、一人の人だけが、意見をながながと述べ、ほかの人が、なにも意見を述べないということは、不満でした。もっと多くの人の意見や質問を聞き、大ぜいの人の意見を、取り入れたらいいと思います。

私たちは、一学期の時、社会科の時間に「わたくしたちの生活と政治」という、勉強をしました。

その時、政治は、みんなの考えをもとにして、行なわれると学びました。だから、町議会でも、もっと多くの人が意見をのべたら、よいと思いました。

それから、先生が「ここで、町の予算が決まるんだよ。」と教えてくださいました。

税金のことも、社会の時間に学びました。

巻町全体のことが、みんなここで決まるのかと思うと、ほんとうに大切なところだと思いました。

また、こんな大切なところを、見学させていただいた私たちは、んほとうに幸せだと思いました。

インターハイ　コーナー

出場校の横顔

（その2）

洗練された都会チーム

慶応高校（神奈川県）

慶応義塾高校。生徒数一、三〇〇人。

校風、伝統、協調。

沢先生が安政五年、築地の鉄砲洲に塾を開いてから、一世紀以上の長い歳月が流れている。この古くよき伝統を持った慶応義塾の幼稚舎（小学校）から大学まで続いている一貫教育の一環として昭和二十三年に開校された。つまり長い歴史と輝かしい伝統の慶応義塾の教育体系の中に生まれ、はぐくまれてきた学校である。教育目標は、福沢諭吉の最

慶応高校

揚と、独立自尊の人の養成とにある。言い換えれば、気品の高い、教養の豊かな、真の自由人をつくり上げることに努めている。

環境・東京（渋谷）あるいは横浜から東横電車に乗って二十分ほどゆられると目黒駅に着く。駅前から約二百メートル銀杏の並木が続き、そのかなたの高台に本校の白亜の建て物がそびえている。約五十万平方メートルに及ぶ広大な構内のほぼ中心に位置し大学近代的建築はまさに東洋有数である。

本校舎の屋上に上ると、四季折々につれて移り変わる眺めは見る人の目を存分に楽しませてくれる。附近の丘のかたには箱根、丹沢が望まれ、晴れた日には、その向うに富士の美しい姿や秩父連山さえ望まれる。

ホッケー部創設年月・昭和二十七年四月。

ホッケー部過去の成績・インターハイ昭和三十一年四位、三十二年三位、三十七年三位、四十年四位。

ホッケー部員数十三人。主将は田巻二君。

メキメキ頭角をあらわす

大阪貿易学院高校（大阪府）

大阪貿易学院高等学校。生徒数一、四〇〇人。

校風・戦後久しく日本財界および日本ホッケー協会の長老であった杉道助氏が、本学院校長として君臨。校風もまた、氏の思想理念を体し、国際親善と貿易振興に寄与する人格の形成をモットーとし、「海岸羅進」を唯一の目標として活躍している。すでに海外において数百人の貿易マンが活躍している。

伝統・大正三年、当時の大阪商業会議所が、日本貿易の重要性に鑑み、この専門教育機関大阪貿易語学校として開設。後に大阪貿易学院高等学校と校名を改ためる。りっぱな貿易マンとして活躍するために、フランス語、スペイン語、中国語を必修課目として外国語教育に重点をおいている。

環境・貿易、産業の都大阪に位置し、大阪商工会議所をはじめとする財界の支援を得て、一九七〇年開催の万国博覧会々場に接する名実共に恵まれた地域にある。

ホッケー部創設年月・昭和三十四年四月。

ホッケー部過去の成績・不明。

ホッケー部員数　三十二人。主将は古谷進君。

大阪貿易学院高校

国体で巻工高と優勝分つ

札幌商業高校（北海道）

札幌商業高校。生徒数一、七〇〇人。

校風・教養の高い、心身共に健全な、勤労を尊び、勤倹よく苦難を克服し、常に中正を堅持、質実剛健な、技能すぐれた商業人の育成。

伝統・創立以来四十余年を経過、先人ののこした古き伝統に培われ、卒業したものは一万数千人に及んでいる。

環境・札幌市の中央を流れている豊平川に近い。なお北海学園大学、北海高校は同経営で校舎も並んでいる。

ホッケー部創設年月・昭和三年。

ホッケー部過去の戦績・昭和十二年、二十三年、二十四年、三十六年、三十九年、四十一年国体兼びにインターハイに優勝。

ホッケー部員数十四人。主将は小林泰一君。

九州の雄

熊本高校（熊本県）

熊本県立熊本高校。生徒数一、七五五人。

校風・「士君子」たることを教育方針としている。

伝統・明治三十三年斉々盛より分離独立して六十七年間の伝統をもっている。

環境・熊本市大江町にあり、東に阿蘇の峰をのぞむことができる。

ホッケー部創設年月・昭和三十四年五月。

ホッケー部過去の戦績・インターハイ、国体に数回出場。

ホッケー部員数十五人。主将は津田雄次君。

インターハイを引き受けて

〝町民みなさんにお願い〟

今年の7月30日から巻工業高校グラウンドを主会場に、巻高校、巻農業高校、巻中学校の4会場で全国のホッケー選手権大会が、はなばなしく開催されることになっております。

全国津々浦々から、名実ともにホッケー優秀校60ヵ校の選手、役員合わせて1,000人がこの巻町に集まります。

巻町に、これほどの大規模の大会が、催されることになったのも、さきの新潟国体におけるホッケー巻町の好印象が中央を始め、全国いたるところに知れわたった結果で、これはなんといっても町民の皆様の心からなるご協力と歓迎があったればこそであります。

ホッケーの全国大会は、30年も続いていますが、60チームもの参加をみるのは、今年の巻町での大会が始めてであると聞いております。この大会を成功裡に納め、巻町に対する全国の期待に、こたえるためには、たとえば宿泊をはじめ交通、その他いろいろの面において、町の皆様のご協力とご援助がなければならないことは申すまでもありません。

目下着々準備を進めておりますが、皆様のお力添えによって、この大会がりっぱな成果を納めることのできるようお願い申し上げます。

「ホッケーの巻町へ……」全国の高校ホッケー選手の合言葉。

巻工高校長　栗山正美（大会準備委員会会長）

昭和27年チーム誕生

箕島高校（和歌山県）

和歌山県立箕島高校。生徒数一、二七〇人。

校風・明朗で民主的な学園をモットーとしている。

伝統・進取の気性に富んでいる。

環境・有田（紀州）みかん産地の中央に位置し、周囲はみかん園に包まれ、しかも有田川が学園の南を流れている。

ホッケー部創設年月昭和二十七年四月。

ホッケー部過去の戦績・昭和四十年国体千葉予選三位。

ホッケー部員は十七人。主将は松本真行君。

古豪

大谷高校（京都府）

大谷高校。生徒数二、一〇〇人。

校風・仏教精神に基づいた、正しい人間観、世界観を育て、責任を重んじ、義務を果たし、相互敬愛の念ゆたかな人間を育成することを方針としている。

伝統・創立以来九十年、貫かれて来た仏教を基盤とした教育をモットーとしている。

猛練習で着々強化

飯能高校（埼玉県）

埼玉県立飯能高校。生徒数一、六四七人。

校風・素朴、温和の環境に胚胎して校風は頗良である。

伝統・大正十一年五月高等女学校として創立される。埼玉県西部でもっとも歴史の古い学校で知られ近年は各種スポーツに活躍、新しい伝統の力を育てている。

飯能高校

新風を吹きこむ

佐世保東商業高校（長崎県）

長崎県立佐世保東商業高校。生徒数一、一九四人。

校風・自律向上。共学両友。開拓者精神。

伝統・昭和三十七年新設以来、たくましくく進取創造の気象の涵成を眼目にして、着々その実効をあげつつある。

環境・佐世保市の東方、古事記の古い時代に温泉する早岐町の一角に位置し、その素朴な人情と豊かな自然の景観は、生徒の人間形成に大きなプラスとなっている。

ホッケー部創設年月・昭和四十二年二月。

ホッケー部過去の戦績・昭和四十年インターハイ出場。

ホッケー部員数十八人。主将は石丸敬子さん。

佐世保東商高

豊富なキャリア

夕陽丘高校（大阪府）

大阪府立夕陽丘高校。生徒数一、四五〇人。

校風・気品のある全人教育をねらっている。

伝統・明治三十九年三月設立され、六十年間の伝統を誇っている。

環境・大阪市内では比較的静かな文教地区にある。

ホッケー部創設年月・昭和二十四年四月。

ホッケー部過去の戦績・昭和二十七年、四体優位、二十八年インターハイ四位、三十一年国体三位。

OBの宍戸氏はローマオリンピック日本チームの主将で活躍。ホッケー部員数十二人。主将は上田登君。

夕陽丘高校

町税納入にご協力を
前納者には報奨金

新しい年度を迎えましたので、固定資産税をはじめ保険税や町民税などの納税通知書をみなさんのお手元へお届けいたします。

税は町の台所を賄ういちばん基になるお金ですから、ぜひ納期限内に納めてくださるようお願いいたします。

固定資産税や町民税、保険税は期別に四回で納税していただくのですが、納期のきていない分を前納する制度があり、その場合は前納報奨金を差し上げることになっています。ぜひご活用ください。

報奨金の額は次のように計算されます。

たとえば、固定資産税の年税額四千円の人が、第一期分の納期内に第二期以降の全額を納税しますと次の計算により報奨金が交付されます。

［前納する税額×$\frac{1}{100}$×納期前の月数］

第2期分
（1,000×100分の1）×3＝30
第3期分
（1,000×100分の1）×8＝80
第4期分
（1,000×100分の1）×10＝100
報奨金額　210円

※保険税の第一期分は、前年度税額の3/4相当額を暫定に賦課してありますので、ご了承をねがいます

期別	納期限
第1期	4月16日～4月30日
第2期	7月16日～7月31日
第3期	12月16日～12月31日
第4期	2月16日～2月28日

町税納期一覧

4月	固定資産税（第1期分） 国民健康保険税（第1期分） 軽自動車税（全期分）
6月	町民税（第1期分）
7月	固定資産税（第2期分） 国民健康保険税（第2期分）
8月	町民税（第2期分）
10月	町民税（第3期分） 国民健康保険税（第3期分）
12月	固定資産税（第3期分）
1月	町民税（第4期分） 国民健康保険税（第4期分）
2月	固定資産税（第4期分）

町民税特別徴収分は6月から翌年3月まで

町人事異動
参事・主査制を新設

町では、四月一日付で人事異動を行ないました。

なお今年度から参事（課長級）、主査（係長級）のポストを新設しました。

係長以上の異動は、次のとおりです。カッコ内は旧職名。

【課長級】▽企画調査課長（教育委員会社会教育課施設係長）阿部信次▽管理課長（管理課庶務係長）和田惠和男▽税務課長（企画調査課長）高橋新一▽保健衛生課長（管理課長）伝川重二郎▽出納室長（出納係長）山賀貞信▽農業委員会事務局長（経済課長併任）野沢政雄▽教育委員会庶務課長（病院庶務係長）樋浦佐久治▽社会教育課長兼公民館長（教育委員会庶務課兼社会教育課長）北川郡司▽給食センター長（教育委員会学校教育係長）松原丈夫▽税務課参事（税務課長）市橋徳一郎▽厚生課参事（松野尾保育園長）馬場聡▽保健衛生課参事（保健衛生課長）田村石太郎▽経済課参事（経済課商工観光係長）石山与五栄門▽建設課参事（建設課建築係長）高橋哲男▽松野尾保育園長（教育委員会青少年係長）野口国雄

【係長級】管理課庶務係長（病院医事係長）佐々木正雄▽出納係長（経済課農林水産係長）高井弘▽税務課徴収係長（税務課年金係長）大関正治▽厚生課国民年金係長（建設課都市計画係長）佐藤四郎▽経済課農林水産係長（経済課商工観光係長）坂爪硅▽建設課土木係長（建設課土木係）手島四郎▽建設課主査（水道課技師）星井忠▽教育委員会学校教育課施設係長（教育委員会庶務係）乙川靖衛▽教育委員会社会教育課施設係長（教育委員会社会教育課主事）遠藤好▽給食センター係長（経済課農林水産係）真田徳之助▽消防士長（給食センター係長）桑原芳蔵▽病院庶務係長（税務課徴収係長）荒川象次▽病院医事係長（厚生課厚生係）石田六郎

【保育園】▽越前浜園長心得（涙山保育園長心得）高橋シズ▽涙山保育園長心得（四ツ郷屋保育園長心得）本田ミセ▽四ツ郷屋保育園長心得（越前浜保育園主任保母）村松久子

【退職】▽佐藤庄司（農業委員会事務局長）▽樋口弘雄（社会教育課長兼公民館長）

巻小卒業生の一父兄
匿名で感謝の十万円寄付

このたび巻小学校に匿名による現金封筒一通が届けられました。中に現金十万円と次のような一通の手紙が入っていました。

「突然無記名の失礼を省りみず、ひとことお礼申し上げます。私は三児の父でありますが、本日末っ子も無事卒業を迎えることができました。これひとえに校長先生はじめ諸先生方のおかげと深く感謝しています。つきましては学校では教材が不備だと聞いていますが、教材の一部に役立ててください。一父兄より」。

小島前校長はさっそく贈り主にあってお礼をいいたいと、一週間がかりでこの善意の人を捜しましたがみつからず、新学期の始まった同校では、これ以上善意の主を捜さないことにし、この十万円はできるだけ、子どもたちのために有意義なものに使いたいといっています。

子供を水から守ろう
多い春先の水死事故

"子どもを水から守る"という呼びかけは、かなり前から始まっています。実績も年々効果があがっていますが、まだまだ犠牲者の数は多いようです。

水死事故の内容をみますと、昨年は四、五、六月の三カ月間に五十九人の犠牲者を出しています。このうち幼児の水死事故がなんと四十一人にものぼっています。また、職業別にみますと、全体の六十一％が農業であることが注目されます。これは農繁期の忙しさのあまり幼児にゆきとどいた監視ができないことに原因があります。

これから農村地帯では、農業用水がどこでも満水状態となりますので、幼児の監視については充分注意されるようお願いいたします。かわいい子どもを水魔から守るには親の監視が最上の手です。

行政相談委員に
長島長平氏（東六区）
月二回役場に出張相談

四月一日付けで長島長平さんが行政監察局から行政相談委員の委嘱を受けられました。毎月十日、二十日（日曜日、祝日は翌日）に役場住民相談室において出なり、道路問題、納税問題、生活保護、恩給、老人福祉、母子福祉、身障者福祉、戸籍関係、農地、電柱敷地料、郵便遅配、未払労賃、衛生公害その他いろんな行政に対していただいておられる苦情、不満、要望などの相談に応じ、適切な指導をしてくださることになりましたので、お気軽にご相談においでください。

なお、自宅でもご相談に応じます。お住まいは、巻町国民健康保険病院わきです。

巻町奨学生募集
―高校生・大学生―

優秀な学徒で経済的理由のため、修学困難なものに学資を貸与して、教育の機会均等をはかり、社会の健全な発展に貢献することをねらいとして、昭和三十三年巻町に奨学金制度が設けられました。すでに百数十名の人たちがこの制度を利用し、社会に雄飛その地位を確立されている方々も多くおられます。

今回は、高校生および大学生を次の要領で募集いたしますので、希望者はお申し込みください。

一、奨学生となる資格

巻町に在住または巻町に生活の根拠を有する者で、品行が正しく学業にすぐれ、身体が強健で経済的理由により修学困難と認められる者の中から選考する。

二、募集人員

高校生
一年生　四名
二、三年生　若干名

大学生　二名
通学生
下宿または寄宿生　三名

三、貸与額

高校生　月額千五百円
大学生
通学生年額二万円
下宿または寄宿生　年額四万円

四、奨学生の義務

高校奨学生は、卒業後六カ月から五年間、また高校、大学を通して貸与を受けた場合は卒業後六カ月から十年間以内に一定の割賦金より貸与を受けた奨学金を返還しなければなりません。

五、申し込み期限および場所

五月八日迄に巻町教育委員会へ

六、申し込み要領

奨学生を希望する者は、所定の用紙に必要事項を記入して提出してください。用紙は教育委員会にあります。郵送を希望する方は返信用封筒（切手添付）を同封のうえお申し込みください。

四月下旬の苗代管理

初めはくもが多く気温が低めですが、その後は晴れ間が多くなり気温も高めにむかいましょう。下旬の平均気温は平年並か高め、また降水量と日照は平年並の見込みです。

苗代初期の管理

除紙期、除紙直後は気温が低めですから、深水とし保温しましょう。

四月末からは気温が高くなり、深水にしておくと苗が徒長しますから注意してください。

お宅の愛犬に
必らず登録、注射を

狂犬病予防法にもとづいて畜犬登録および本年度第一回目の予防注射を別表の日程で行ないますので、近くの会場で必らず受けてください。なお、手数料はつり銭のいらないようにご協力をお願いします。

登録手数料　三〇〇円
注射手数料　二六〇円
但し、宅診注射三六〇円、個別訪問注射四五〇円以上。

日程表

月・日	会場	時間
4・24	浦浜駐在室	10.30～12.00
5・8	竹野町農協	11.00～2.00
5・8	松野尾保育園	11.00～2.00
5・8	入徳館保育園	11.00～2.00
5・10	四ツ郷屋農協	12.00～2.00
5・10	角田浜公会堂	12.00～2.00
5・10	越前浜公会堂	12.00～2.00

巻町双書七集発行
「三潟水抜一件」

このたび巻町双書第七集（通巻第十一集）「三潟水抜一件」の前編が発行になりました。

本書は、中郷屋笛木家（元庄屋）所蔵の古文書をもとにして、鎧潟悪水抜きに対する農民の悲願と幕府の鎧潟開墾政策をめぐり、各種一件書留を紹介しながら記述した労作です。

著者斎藤順作氏は巻町史学会々長として郷土研究に、また文化財保護に大きな功績を残されている方で「巻村史話」も同氏の著書であります。

既刊の双書とあわせてご愛読いただくと共に学校、公民館、図書館などにぜひお備えください。

なお、希望者は役場経済課にお申し込みください。実費三百五十円（送料五十円）。

四月一日より身障者等
ラジオ受信料免除

日本放送協会（NHK）では、放送が等しく全国民におよぶように、社会福祉施設、教育施設等の公共施設や生活困窮者、身体障害者の一部、災害被災者等に対して受信料の免除を行なってきましたが、このたび四月一日より、ラジオ単独世帯のうち経済的、文化的諸条件に恵まれない受信者の方々の契約乙受信料の全額を免除することになりました。次に該当する方は、免除申請用紙に必要事項をご記入のうえ日本放送協会にご提出ください。

◎免除の対象者

身体障害者、戦傷病者、原子爆弾被爆者、市町村民税非課税の母子世帯および高令者世帯、辺地受信者。なお、詳しいことについては役場厚生課にお問い合わせください。

青空駐車をしないで

最近町内の各道路、路地に消防自動車が通行できないような駐車をしており、これが多く見うけられます。このような状態ですと、非常の際に消防自動車が通れなく、消防活動に支障をきたしますので、駐車される方は、消防自動車が通れるように駐車されるようご協力ください。

道交法の一部改正
免許申請には診断書

このたび道路交通法施行規則の一部改正により、四月一日から自動車運転免許申請または免許証の更新の際、申請者は精神病者、てんかん病者またはアルコール、麻薬、大麻、アヘンもしくは覚せい剤の中毒者であるかないかに関する医師の診断書を添付しなければならないことになりました。

診断書は、申請前六カ月以内に受けた診断書でなければなりません。医師は獣医師、歯科医師を除いて何科でもよいことになっています。

なお、詳しいことについては巻警察署へお問い合わせください。

巻町大祭六月十五、六日に繰上げ

巻神社では、毎年七月十五、六日に行なっていた巻町大祭を今年から一カ月繰上げ、六月十五、六日に行なうことに決めました。

七月は梅雨明けなどで雨にたたられることが多く、また、近年田の除草作業が早く終り、農家にとっては六月中旬は一ぱく時期とも考えられることなどの理由で繰上げされることになりました。

ガス井戸の水量調査

県では、地盤応急対策としてガス井戸規制を実施しています。当町でも次の日程により係員が伺い、農家用天然ガスの水量調査を実施いたしますので、ご協力ください。

一、日程

四月十七日～四月二十八日

二、実施地区　旧巻地区、旧漆山地区、旧鎧郷地区

○おくやみ●
（三月一日以降届出）

名前	死んだ日	年令	住所
佐藤 麓	2・26	72	角田浜
佐藤 ヨツ	3・3	82	並岡
渡辺 ヨシ	3・3	62	四区
小林 末三	3・5	70	堀山団地
阿部 健治	3・6	71	平沢区
小川 数雄	3・8	41	越前浜区
土田 一郎	3・9	80	五区
相馬福治郎	3・13	82	馬堀
玉木 タツ	3・17	84	竹野町
大岩岩三郎	3・21	67	六区
金子 キヨ	3・21	90	尻七区
田辺 トミ	3・22	58	馬堀
鶴浦 リツ	3・22	50	竹野町
小林吉三郎	3・23	82	四区
袖山 庄造	3・27	87	五区
坂田 佳代	2・16	一般	六区
小出 弘子	2・17	作次	十区
早川 祐一	2・19	辰男	羽田
石崎美恵子	2・19	輝雄	十三区
小松 千佳	2・23	千里	七区
杉山 猛	2・24	征二	東六区
奥村 俊之	2・24	長一	馬堀
長谷川美津枝	2・26	勝也	五区
白崎 雅人	2・27	愈三	稲島
石田 優子	3・2	武	漆山
伊藤 弘之	3・2	吉明	馬堀
山賀 玲子	3・3	博衛	松野尾
永井 和利	3・3	庄七	柿島
内藤 順子	3・5	敏男	堀山団地
高杉 道代	3・6	晋弥	四ツ郷屋
奥村 昭美	3・7	昭栄	漆山
田辺 啓子	3・7	重雄	漆山
石田 潤	3・7	喜八郎	下木島
佐久間 武	3・8	清一	一区
堀川 雄二	3・13	信雄	松野尾
坂爪智恵子	3・13	弘	十区
渡辺 勝己	3・14	勝弥	十区
山岸 和幸	3・16	公二	赤さび
灰野 治利	3・16	利栄	漆山
瀬戸 武	3・17	栄一	七区
本間 陽子	3・17	軍二	三区
樋口 雅志	3・18	友栄	柿島
藤田 俊子	3・20	俊定	十三区
佐藤 幸栄	3・27	佐久一	並岡

○うぶご○え○
（三月一日以降届出）

赤ちゃんの名前	生まれた日	お父さんの名前	住所
石崎美恵子	2・19	輝雄	十三区
小松 千佳	2・23	千里	七区
早川 祐一	2・19	辰男	羽田
小出 弘子	2・17	作次	十区

おことわり

今月は都合により部落訪問は休ませていただきます。