

健康で文化の香りただよ  漑東村

平成15年

広
報

かたひがし

8

Katahigashi Public Relations:

NO. 483

西蒲原郡操法大会に向けて!!



連日訓練に励む第二分団第一部（三方）

CONTENTS (もくじ)

ご利用ください！漑東村農業補助事業.....	2
合併するとどうかわる.....	3
夏だから知っておきたい水分補給の大切さ.....	5
住民基本台帳ネットワーク.....	6
美術館だより.....	7
漑東の身近な話題.....	8

●人の動き（6月30日現在）

人口	6,385人	(前月比) - 7
男	3,134人	- 4
女	3,251人	- 3
世帯数	1,475戸	- 1

村議会6月定例会の結果

議案8件 いずれも原案可決

- ・ 湯東村国民健康保険条例の一部を改正する条例
- ・ 湯東村老人医療費助成に関する条例の一部を改正する条例
- ・ 湯東村手数料徴収条例の一部を改正する条例
- ・ 村道路線の認定及び変更について
- ・ 平成15年度湯東村一般会計補正予算(第1号)
- ・ 平成15年度湯東村国民健康保険特別会計補正予算(第1号)
- ・ 平成15年度湯東村老人保健特別会計補正予算(第1号)
- ・ 平成15年度湯東村工場団地・住宅団地造成事業特別会計補正予算(第1号)

- ・ 30人以下学級の実現をはじめとする教職員の定員増・義務教育費国庫負担制度の現行維持を求める請願について
- ・ WTO農業交渉における日本提案の実現を求める請願について

- ・ 30人以下学級の実現・義務教育費国庫負担制度堅持をはじめとする教育予算充実に関する意見書の提出について
- ・ WTO農業交渉における日本提案の実現を求める意見書の提出について
- ・ 「三位一体の改革」の早期実現に関する意見書の提出について

詳しい内容を知りたい方は、役場総務課まで

市町村合併 No.25

合併(新潟市)するところ

新潟市との合併をめぐり13の市町村(新潟市、豊栄市、新津市、白根市、亀田町、横越町、小須戸町、西川町、岩室村、中之口村、味方村、月潟村、湯東村)で今協議をしているところですが、各市町村では実際に行っている事務事業等は各市町村特色があり一定ではありません。

そこで新市として市民に対する行政サービスにバランスを欠いてはなりませんので調整作業が必要となります。そこで調整が必要となる227項目の事務事業のうち、今までに調整のついたものの中から皆さんが知りたいと思われるものをお知らせします。

調整方針

適用……新潟市の制度にあつて湯東市にある場合
東村にない場合
統一……新潟市にあつて湯東市にある場合

調整方針 新潟市の制度に統一する。

保健福祉/児童福祉/母子福祉/保育の状況(保育時間)

新 潟 市		湯 東 村	
保育の状況(保育時間)		保育の状況(保育時間)	
(開所) 午前7時から 20園	(開所) 午後6時まで 22園	(開所) 午前7時30分から 3園	(開所) 午後7時15分まで 3園
午前7時10分から 3園	午後6時30分まで 26園	計 3園	計 3園
午前7時15分から 13園	午後6時45分まで 2園		
午前7時25分から 1園	午後6時50分まで 1園		
午前7時30分から 69園	午後7時まで 42園		
午前7時45分から 1園	午後7時30分まで 5園		
午前7時50分から 2園	午後7時40分まで 1園		
午前8時30分から 1園	午後8時まで 3園		
計 110園	午後8時30分まで 1園		
	午後10時まで 1園		
	計 110園		

調整方針 新潟市の制度に統一する。ただし、介護保険料額は、平成17年度まで各市町村の定める保険料額とし、平成18年度以降は新保険料額に統一する。また、介護保険料独自減免制度、新潟市の減免制度を適用する。

保健福祉/介護保健/介護保険料

新 潟 市		湯 東 村	
第1号被保険者の保険料		第1号被保険者の保険料	
段階	対 象 者	段階	対 象 者
第1段階	世帯全員が市民税非課税で、本人が老齢福祉年金受給者 ・本人が生活保護受給者	第1段階	世帯全員が市民税非課税で、本人が老齢福祉年金受給者 ・本人が生活保護受給者
第2段階	世帯全員が市民税非課税者	第2段階	世帯全員が市民税非課税者
第3段階	本人が市民税非課税で、同居世帯員に市民税課税者がいる人	第3段階	本人が市民税非課税で、同居世帯員に市民税課税者がいる人
第4段階	本人が市民税課税で、合計所得金額250万円未満の人	第4段階	本人が市民税課税で、合計所得金額250万円未満の人
第5段階	本人が市民税課税で、合計所得金額250万円以上の人	第5段階	本人が市民税課税で、合計所得金額250万円以上の人
	14年度 18,300円		14年度 16,800円
	27,400円		25,200円
	36,500円		33,600円
	45,700円		42,000円
	54,800円		50,400円

調整方針 当分の間、現行のとおりとする。ただし、各市町村の状況を尊重しながら、新市において制度の統一について調整を図る。

住民生活/ごみ処理/家庭系ごみ収集及び処理事業

新 潟 市		湯 東 村	
1 可燃ごみの収集方法 (H14.4.1現在)		1 普通ごみの収集方法 (H14.4.1現在)	
収集対象人員	全市民	収集対象人員	全市民
収集区域	市内全域	収集区域	村内全域
収集率	100%	収集率	100%
収集体制	直営 41.33% 委託 58.67%	収集体制	委託 100%
収集方式及び回数	ステーション方式・一部オルゴール方式 週3回	収集方式及び回数	ステーション方式 地区別 週3回
焼却施設	亀田焼却場 390t/日 新田溝掃センター 360t/日	焼却施設	巻町外三ヶ町村衛生組合 湯溝クリーンセンター 120t/24h
2 不燃ごみ (H14.4.1現在)		2 大型ごみ (H14.4.1現在)	
収集対象人員	全市民	収集対象人員	全市民
収集区域	市内全域	収集区域	村内全域
収集率	100%	収集率	随時個人搬入を原則 希望制で有料個別回収
収集体制	委託 100%	収集体制	委託
収集方式及び回数	ステーション方式・一部オルゴール方式 燃えないごみ 月1回 個別収集方式 粗大ごみ 月1回	収集方式及び回数	希望者のみ 個別収集方式 1個/500円(ステッカー) 大型ごみ 月1回
処理施設	亀田焼却場(粗大ごみ) 50t/5H 新田焼却施設(燃えないごみ) 170t/5H	処理施設	巻町外三ヶ町村衛生組合 湯溝クリーンセンター 120t/24h
最終処理施設	赤塚埋立処分地	最終処理施設	福井一般廃棄物最終処分場

※巻町外三ヶ町村衛生組合(関係町村:巻町、西川町、湯東村、岩室村)で共同処理する。

ご利用ください!! 湯東村農業補助事業

農業に意欲ある人々たちを応援します。組織で取り組む農家の皆さん、及び施設園芸を始める農家の皆さん、次の補助事業を活用されたいかががでしょうか。

土づくりに耕畜連携事業

- ① 堆肥代金の補助
- ② 散布機械等借り上げ代金の補助
- ③ 散布面積に応じた組織育成費の補助が受けられます。産業課又は農協営農指導課で計画づくりから相談ください。

園芸用ハウス施設整備に

園芸用パイプハウスを利用して、園芸作物を生産出荷する農家の、ハウス建設経費を補助します。(喚起施設、暖房施設、防風施設も対象)

農業担い手の研修費助成

象 補助率は30%、補助金の上限は30万円です。
14年度はハウス1棟が補助を受けました。

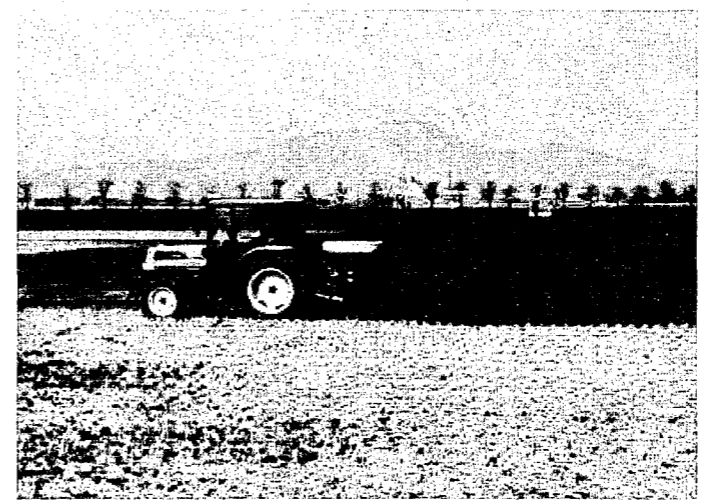

番屋生産組織「グリーンプランナーズ」の散布作業

後継者が、自らの農業経営を高めるために、先進的な地域を視察研修する経費の50%を補助します。(交通費、宿泊費、研修費、交流会費を対象)
14年度は認定農業者会が利用、宇都宮市農林公園「ろまんちっく村」を視察しました。
これらの補助事業は、生産調整の実施が要件となります。

「大空の会」

やひこ学園・やひこの里「大空の会」では、はまぐみ療育センターの新田初美先生を講師にお迎えし、療育についての講演会を開催します。

発達障害について、子育てについて、この機会に知識を深めてみてはいかがでしょうか。

講演中、お子様は支援スタッフが必ずおつきあいたします。お気軽にご参加ください。

○とき 平成15年8月10日(日)
開場 午前9:30~
講演会 午前10:00~12:00

○ところ 巻町ひれあい福祉センター
○演題 「子どもたちの発達支援から学んだもの」
○講師 新潟県はまぐみ療育センター
新田 初美 先生

※詳しいお問い合わせ、参加のお申し込みは
やひこ学園 0256 (94) 2362 小川まで

新潟県高齢者総合相談センター

高齢者とその家族のよろず相談

相談電話025-285-4165

新潟市上所2-2-2 新潟ユニソンプラザ3階

お年寄りやその家族の抱える悩み事や、心配事の相談を無料で受け付けています。

◇よろず相談：毎週月曜日から金曜日9:00~17:00
(土曜祝日、年末年始を除く)

◇専門相談：予約が必要です。また、相談日が年末年始を除く祝日に当たる場合、原則翌日に振り替えます。

相談の種類	相談時間	8月
法 律	13:30~16:00	4, 11, 8, 25, 28
医 療	13:30~15:30	6
痴 呆	14:00~16:00	20
公的年金・保健	13:30~15:30	5
税 金	10:00~12:00	8
健 康・介護	10:00~16:00	14

テレホンサービス

電話 025-2881-5550 (24時間年中無休)

中高年の方に役立ついろいろな情報をテレホンサービスでお知らせしています。

8月1日~8月14日「夏ばてを防ぐポイント」

8月15日~8月31日「地域福祉権利擁護事業の紹介」

米の生産者の皆さまへ
「計画外流通米」の販売には
届出が必要です

生産者が消費者や販売業者などに、直接「お米」を販売する場合は食糧法によりあらかじめ北陸農政局新潟農政事務所に届出することになって
います。

この届出は、お米の流通量や流通実態を把握するために必要なものですので、必ず届出ください。

届出用紙は各JA・各市町村等の窓口にありますので、ご協力をお願いいたします。郵送やFAXによる届でも受付しております。なお、不明な点は次にお問い合わせください。

届け出問い合わせ先

北陸農政局新潟農政事務所
地域第三課
燕市井土巻4丁目97-1
(燕庁舎)
電話
0256-61-6013
FAX
0256-61-6016

統計グラフコンクール

☆県内の小学生以上の方なら、どなたでも応募できます。

☆観察、調査した内容をグラフにしてB2判の用紙で応募して下さい。

☆パソコンで作ったグラフの作品も応募できます。

☆入選作品は全国コンクールに出品されます。

☆くわしくは

新潟県庁統計課 統計情報班

☎025(280)5117

までお問い合わせください

☆応募締切は

平成15年9月4日(木)です。

ふるってご応募ください!



夏だから知っておきたい 水分補給の大切さ

「体の重要な構成成分であり、エネルギー代謝においてもきわめて重要な役割を果たす水。しかし私たちはつい、のどが渇くまで水分補給を忘れてしまいがちです。」

①エネルギー代謝に果たす水分の役割

私たちが生きていくためにはエネルギーが必要で、そのエネルギーを得るために毎日食事から糖質、脂質、たんぱく質を取り入れていきます。体内においてそれらの食事がエネルギーになることによって私たちは生活を営んでいます。このように体内でエネルギーの代謝を営むために、実は水は欠かせないものとして使われています。

②水分不足がもたらす健康への影響

私たち成人は約60%が水です。私たちが生きていくためには体内でエネルギーをつくらねばならず、そのために水が必要です。通常の生活では飲み物から1日約1ℓ、食物から約1.2ℓ、その他0.3ℓ補給しており、逆に尿や便、汗、呼吸などにより1日約2.5ℓの水分排泄すること水分平衡が保たれています。体内の水分を一定に保つことにより、私たちは健康的

保健師からの
耳よりな
おはなし



な生活を営むことができるのです。そのバランスをくずすと健康への障害が生じます。例えば食欲不振、体のだるさ、頭痛、疲労、めまい、血圧濃縮、重症になると生命の危険性にも及びます。

③夏の水分補給のポイント(平常時)

日本の夏は高温多湿なため発汗量がもつと増えてしまいます。汗をたくさんかければ脱水状態となり、種々の障害が生じやすくなります。予防するには水分補給をすればよいのですが実は脱水がかなり進まない人によっては強い、のどの渇きを感じずそのため、飲みたい時飲むだけでは失った分より少ない量の補給にしかならないのです。また、子どもと老人は脱水を起こしやすく要注意です。

- 1 朝晩一杯の水を飲む習慣をつくる
- 2 1日1ℓを目標に水又は麦茶等を飲む
- 3 のどが渇く前に飲む

夏場外出する時はペットボトルに水や麦茶を入れていつでも飲めるようにしておくのも1つですね。

第三号被保険者の届出は 忘れずにしましょう。

市町村に届出する場合

・第三号被保険者は、
第二号被保険者に該当するのは、
第二号被保険者(厚生年金・共済組合)の加入者。但し六十五歳以上の加入者については老齢・退職年金の受給資格を有していない方に限る。(配偶者であつて主として第二号被保険者の収入により生計を維持されている二十歳以上六十歳未満の方です。)

・届出先は、
平成十四年四月より、被保険者の届出手続きの利便性の向上と未届けの防止を図るために、第二号被保険者の勤務する事業所を経由して、健康保険の「被扶養者異動届」と一緒に社会保険事務所へ手続きすることになりました。

次に該当した場合は忘れずに届出をしましょう。
①会社退職や婚姻した場合などで、第一号被保険者に扶養されるようになったとき。
②第二号被保険者が会社を変わったとき。(転職等で加入制度が変わった場合)
③第三号被保険者に扶養されている配偶者が二十歳になったとき。
④第三号被保険者の住所、氏名に変更があったとき。
※③、④については第三号被保険者の届出のみの手続きになります。

・届出が遅れると、
第三号被保険者は、自ら保険料を納める必要はありません。第二号被保険者の加入する厚生年金や共済組合が制度として保険料を負担することになっています。また、第三号被保険者として認定された期間は、国民年金保険料を納付した期間とみなされ、年金額の計算に含まれます。

・届出が遅れると、
第三号被保険者に該当しているにもかかわらず、手続きをせずに二年間が経過した期間は、保険料を納めなかった期間となり、将来受け取る年金の額が減額されます。また、納めなかった期間が長くなると、年金がもらえなくなる場合があります。

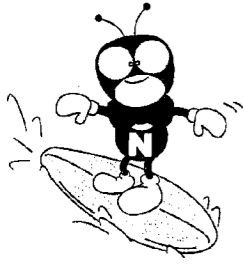

住民基本台帳ネットワーク 第2次サービスが8月25日より開始します

第2次サービスの内容

【住民票の写しの広域交付】
全国どこの市町村でも自分の住民票の写しが取れるようになります。

現在、住民票の写しの交付は、住んでいる市町村でしか受けられません。

住基ネットを活用して全国の市町村間で住民票情報のやり取りができるようになることにより、全国どこの市町村でも、住民基本台帳カードを提示することで、住民票の写し（戸籍の表示を省略したもの）の交付が受けられるようになります。

【転入転出手続きの簡素化】
住民基本台帳カードの交付を受けている場合、転入届を郵送で行うことにより、引っ越しの手続きで窓口に行くのは転入時の1回だけで済みます。

現在、引っ越しの場合には、住んでいる市町村に転入届を行い、転出証明書の交付を受けたうえで、引っ越し先の市町村に転入届を行う必要があります。住民基本台帳カードの交付を受けている場合は、一定の事項を記入した転入届を郵送で行い、住民基本台帳カードを引っ越し先の市町村窓口で提示して転入届を行うことにより、窓口に行くのが転入時の1回だけで済むようになります。

住民基本台帳カードの登場

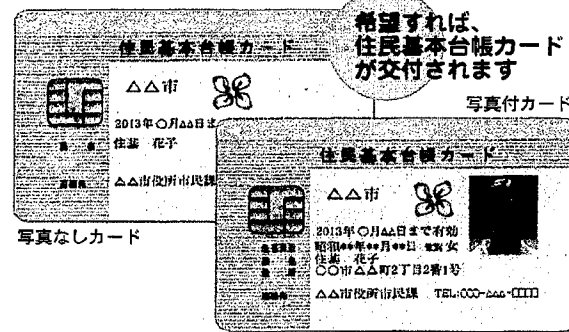

- カード内に記録されている住民票コードにより、住基ネットでの本人確認に利用できます。
住民票の写しの広域交付、転入転出手続きの簡素化、法令で住基ネットの利用が認められた事務での本人確認に活用
- 写真付きを希望した場合は、公的な証明書として利用できます。
- 交付手数料 500円

高度のセキュリティ機能を備えたICカードを採用します

☆ 住民基本台帳カードの申し込み受付は、 8月25日より開始します。

申請には、次のものをご持参のうえ、住民課でカードを必要とする本人が申請してください。

- 印鑑
- 免許証、パスポートなど官公署発行の顔写真付きの身分証明書
- 写真（6ヶ月以内に撮影した無帽、正面のもの）※顔写真付きカードを希望される場合のみ

詳しくは住民課まで

美術館便り

『集古雅帖』

【見開き第十四】

（六十九） 絵画
短冊に竹が伸びやかに表現されています。作者は山本梅逸（一七八三～一八五六）です。名古屋を中心に活躍した南画家で花鳥図を得意としました。

（七十） 絵画

扇面に波濤と鶴が描かれています。作者は円山応挙（一七三三～一七九五）です。絵画には仙嶺の署名があります。この雅号は一七六四～一七六六に用いていました。応挙は写実的画風の円山派を確立いたしました。

（七十一） 絵画

扇面全体に波が描かれています。作者は狩野友信（一六四二～一七二六）で江戸時代前・中期の画家です。

（七十二） 絵画

山村風景が描かれています。



作者は三谷永怒（？～一七六一）で江戸時代中期の狩野派の画家と考えられます。このシリーズは今回をもって終了いたします。

村の文化財巡り

その⑤ 樋切遺跡

所在 湯東村大字五之上地内
指定 昭和48年3月

○樋切とは、この地域の小字名で、遺跡の分布は徳苺五作及び地野 精家の宅地から南側の農地に渉る、約1,500平方メートルの広大な地帯である。

昭和30年の土地改良耕地整理工事の際、発見されたもので、先住民の住居跡らしい建築材の破片や、須恵器、土師器の破片や陶片が出土している。

弥生後期から奈良平安時代のものと思われる。

教育委員会編「村の文化財」より



新潟県高齢者大学

「公開講座」受講生募集

「良寛のころ」その足跡を辿る

【講師】 谷川敏朗氏（全国良寛会常任委員）
様々な逸話や後世に残した作品を通して、良寛の実像と良寛が当時の人々に対した労わりの心を探ってみる。

【期間】 10月3・10・16日（計3回）
【会場】 パストラル長岡（長岡市今朝白）
【資格】 通学可能な方（年齢制限なし）
【締切】 8月29日（金）。※但し、先着順
【費用】 受講料として、三千元
【連絡】 財団法人新潟県長寿社会振興財団
（電話025・285・1400）
★募集要項は役場保健福祉課まで。

新潟県高齢者大学

「公開講座」受講生募集

「森と親しむ自然との共生をめざして」

【講師】 新潟県森林インストラクター会
年々、環境保護やエコロジー等の意識が高まってくる中、森林の持つ役割とその現状や問題点について考える。

【期間】 10月1・8・22・27・31日（計5回）
【会場】 新潟ユニゾンプラザ（新潟市上野）
【資格】 通学可能な方（年齢制限なし）
【締切】 8月29日（金）。※但し、先着順
【費用】 受講料として、三千元
【連絡】 財団法人新潟県長寿社会振興財団
（電話025・285・1400）
★募集要項は役場保健福祉課まで。

鴻東の 身近な 話題

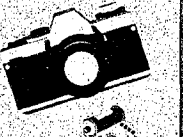

表彰されました

揖斐仙太郎さん(三方)が人権擁護委員としての永年の功績により平成15年6月26日全国人権擁護委員連合会長表彰を受章されました。



小林 誠 監査委員が7月30日に開催された、新潟県町村監査委員会第30回定期総会において町村監査委員7年以上の在職功労者として表彰されました。



歯の健康を 一回文庫

物をしっかりと噛むと唾液が出て良いと聞きますが、唾液にはどのような働きがあるのでしょうか。

① 口の中には耳下腺、舌下腺、顎下腺という3つの唾液腺があり、そこから唾液が分泌されます。物を良く噛むことにより唾液腺から唾液が分泌され、その唾液にはつぎのような様々な働きがあります。

- ・食べたものの消化を助けます。
- ・口の中の細菌や食べかすなどを洗い流します。
- ・いろいろな抗菌物質により、細菌の発育を抑制します。
- ・食べたり飲んだりすると口の中は酸性になります。この酸性になった環境を中性に戻します。
- ・唾液中の免疫グロブリンがミュータンス菌などの口腔内細菌に對し、いろいろな防御作用を示します。
- ・歯の表面が酸により溶けた部分をカルシウムを補い修復してくれます。

これらの他にもまだまだいろいろな働きがあり、むし歯や歯周病から私たちを守ってくれています。またその他全身の健康にも大きく関わっています。

鴻東バスケットボールクラブ 惜しくも準優勝!



6月29日(日)に村民体育館で行われた鴻東近郷バスケットボール大会において、鴻東バスケットボールクラブが準優勝に輝きました。大会はトーナメント方式で行われ、順当に勝ち進んだ鴻東バスケットボールクラブは決勝戦で強豪分水クラブと対戦し、熱戦の末惜しくも準優勝となりました。7月には新潟県青年大会の西蒲原予選会が開催される予定で、鴻東バスケットボールクラブのメンバーはおそらくまた分水クラブとの決戦になるので、今度は負ける方はいけません。また、村民体育館で毎週練習をしているので、興味のある方は是非来てくださいますようお願いいたします。

食生活活動報告

7月16日(水)井随公民館に於いて、今年度初めての地区健康教室が開催されました。大変多くの方から参加していただき、中には子どもと一緒に参加される方もいたり、とても和やかな雰囲気の中で開催でき、とてもよかったです。

地区健康教室では適正体重に関するお話やタオルを使ってストレッチ体操をしたり、子どものおやつ参考として手作りの蒸しパンを試食したり盛り

りたくさん内容でした。参加していただいた方からは、良かったという感想を頂いてとてもうれしく思いました。

私も保健委員さんの人集めの上手さと食生活のチームワークの良さ、それになにより井随地区の皆さんが健康について勉強したいという素晴らしいパワーがあったから成功したのだと思います。皆さんも自分の地区健康教室に是非参加していただき日頃の食生活の見直しをされてはいかがでしょうか。今日は子どものおやつ参考として手作りの蒸しパンを紹介いたします。

野菜・フルーツ蒸しパン

- ・材料 (基本の蒸しパンだね6~8個分)
- ホットケーキミックス…200g
 - 牛乳……………1/2カップ
 - 卵……………1個
 - サラダ油……………大さじ2

- ・基本の蒸しパンの作り方
- ①仕上がり均一になるように卵をむらなくときほぐしたら、牛乳、ホットケーキミックスを加えてよく混ぜ合わせる。
 - ②しっかりとした仕上がりになるように、サラダ油を混ぜ合わせる。好みて溶かしバターにしても、コクが出ておいしい。
 - ③電子レンジOKの耐熱容器に薄いペーパーカップを入れ、蒸しパンだねを八分目ほど流し入れる。ふくらむので入れすぎないように。
 - ④ラップをかけて、電子レンジのターンテーブルの外側にぐるりと並べ、直径8cmほどのカップケーキ型1個につき約1分を目安に加熱。

「チーズとパセリ」蒸しパン

作り方 基本のたねに粉チーズ大さじ6、刻みパセリ大さじ4を加えて混ぜ、型に流して加熱。アルミカップなら、蒸し器で10~12分でOK。

「かぼちゃ」蒸しパン

作り方 かぼちゃ75gは皮付きのまま刻んで塩少々振り、ラップして電子レンジで約2分加熱し、基本のたねに加えて再加熱。

「にんじん」蒸しパン

作り方 にんじん75gはすりおろし、塩少々を振ってラップし、電子レンジで1分半加熱。基本のたねに加え、さらに加熱。

みんなの広場

500円の図書券が当たる広報クイズ

**500円の図書券が
当たる広報クイズ**

つぎの問題の答えをハガキに書いて送ってください。

- ①住民基本台帳カードの申込受け付け開始は8月の何日からでしょう。
- ②今月号掲載の出生届(うぶごえ)のあった子どもは何人でしょう。

ハガキに答えを書いて役場総務課広報係まで。村への要望、意見がありましたらあわせて書いてください。正解者の中から、抽選で5人の方に図書券をプレゼントします。

締切り 8月15日分までの消印有効

先月号の正解

- ① サルビア
- ② 1,476世帯

応募総数22人、正解者は20人でした。問題を間違えた方へ、答えは、問題を出したその号の中にありますのでよく読んで応募ください。



抽選の結果次の方に図書券が当たりました。

当選者 山口 茜(井随)、佐藤友美(山口新田)、倉本真奈美(三方)、小林唯果(五之上)、大関由祐(称名) <敬称略>

戸籍の窓

(6月16日から7月15日まで届出分)

●うぶごえ

なまえ	誕生日	保護者	住所
 小林千夏	5/10	克博井	随
 鈴木凱	5/20	光臣	卯八郎受

●およろこび

なまえ	世帯主	住所
杉山 豊	茂	横戸 戸屋
(伊藤) 朝子		番 三
渡邊 徹	好	方 随
(原) 祐子		井 随

●おくやみ

なまえ	死亡日	年齢	住所
笹崎 弘	5/15	65	大原
揖斐 ミヨ	5/16	90	茨高
南 雲 彰	5/20	75	井随
高島 甚一郎	5/1	91	五之上村受
小平 靖枝	5/2	69	五之上
長沼 孝五郎	5/4	80	称名

※戸籍の窓に掲載を希望されない方は、住民課窓口、または広報係に連絡をお願いします。

南っ子の生活習慣・学習習慣を考える会

この会は、6月26日(木)に学校保健委員会の活動として、地域、家庭、学校が児童の生活習慣や学習習慣の現状について理解し、より望ましい生活習慣や学習習慣の形成に向けて協力して取り組むことを願って行われました。

南っ子は、肥満が多いのが気になりますね。はばたきタイムや放課後などすすんでからだを動かしましょう。
(南っ子の健康課題について 養護教諭が説明)

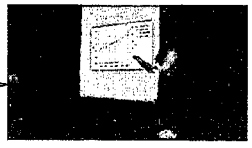

私は、家庭科の学習を通して、生活を見直しました。夜遅くまでテレビを見ないようにして、早寝早起きを心がけたいです。
(6年生 勝山未貴さんの発表)

子どもたちが元気に過ごすためには、食事をしっかりとることが大切です。そのためには、子どもだけでなく保護者の協力も必要ですね。
(保健師の吉田さんの指導助言)



続いて、お笑い集団NAMARAが出演したライブタイムです。会場の児童や保護者も巻き込んで行われ、会場全体が笑いの渦におおわれました。



「今回は、快食・快眠・快便・快動といった一日の生活のリズムの大切さを改めて感じました。家庭でも取り組んでいきたいです。」という声を多くの保護者からいただきました。

文芸かたひがし ひとのみ俳句会

父の忌や法要膳笹ダンゴ
更衣祿は喜々と登校す
浴衣着て卓にひろげし五十六記
拉致のこと何も知らない夏の海
さわやか枕辺に入る青葉風
校庭に二台のクレイン大暑かな
みらのくの緑の深かむ平泉
早々に老の米研ぐ夕茜
紫陽花園見えかくれして子等の声
街角にはのかに匂ふ流丁花
年老いて逢ふ姉弟や五月晴れ
夏祭り目立つ会津の鉄砲隊
父の日をひたすら眠る夜勤明け
風寒き卯月の天に師の召さる
草むしり顔の火照のさめやらす

星野 じん一
竹内 北斗
小林 スイノ
武田 栄子
星野 マツノ
武田 トサ
岡本 孝行
海藤 みゆき
小林 金作
大原 沙多
星野 よし子
佐藤 ハギ
伝川 まつ
小林 カズ

おねがい

コンセントを抜く時は濡れ手で触れないよう注意しましょう。

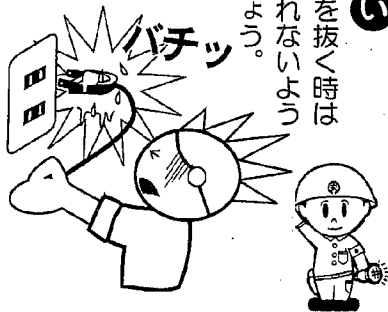

東北電気保安協会