

健康で文化の香りただよ  潟東村

平成15年

7

NO. 482

広報

かたひがし

Katahigashi Public Relations

消防演習放水訓練

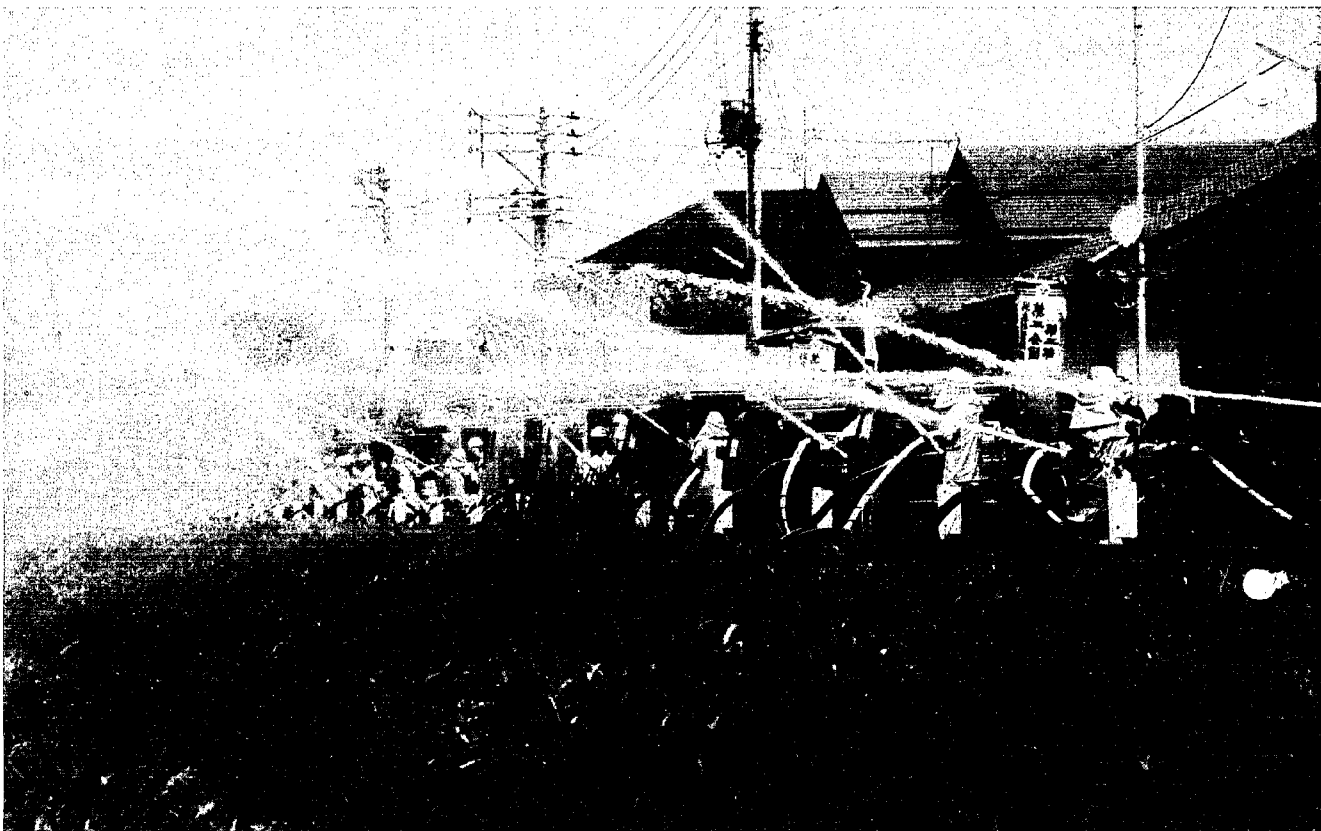

CONTENTS (もくじ)

春季消防演習.....	2
国保税の制度が変わりました.....	4
市町村合併.....	6
美術館だより.....	7
潟東の身近な話題.....	8

●人の動き (5月31日現在)

		(前月比)
人口	6,392人	-11
男	3,138人	-7
女	3,254人	-4
世帯数	1,476戸	-1

平成15年湯東村消防団

春季消防演習

湯東村春季消防演習が6月8日(日)、村立南小学校グラウンドにおいて行われました。

この演習は村民の生命、身体、財産を災害から守るため消防団の団結を強化し、消防技術の向上と団員の士気高揚を図り、消防活動の進歩、充実に寄与するため毎年行われるものです。

主催者として星野治村長はじめとする村三役、また来賓として吉崎賢一村議会議長ほか各村議会議員、巻警察署長等々、村内外から多くの方が出席され盛大に実施されました。

演習は、人員姿勢服装の点検から始まり、機械器具の点検、小隊訓練、放水、分列行進等が披露されました。又演習にあわせて第23回小型ポンプ操法競技会が行われ接戦の末、第2分団第1部のチームが優勝しました。

出場チーム及び出場者はつぎのとおりです。

- 第2分団第2部
- 指揮者 杉村 誠一
 - 1番員 吉崎 公務
 - 2番員 渡辺 孝行
 - 3番員 星 三男

○第3分団第2部

- 指揮者 水野 克巳
- 1番員 山保 栄輔
- 2番員 設楽 和とき
- 3番員 武田 健二

○第2分団第1部

- 指揮者 米山 一成
- 1番員 樋口 博
- 2番員 岡村 義博
- 3番員 岡村 隆

○第1分団第4部

- 指揮者 齋藤 隆
- 1番員 齋藤 崇博
- 2番員 齋藤 和也
- 3番員 伊藤 智雄

○第1分団第2部

- 指揮者 青柳 博之
- 1番員 河合 茂幸
- 2番員 岩野 達也
- 3番員 池田 憲

消防団の心
ついでに
火のそばに

●湯東村の消防力●

平成15年4月現在

分団名	団員定数	団員現員数	ポンプ付積載車	小型動力ポンプ	防火水槽	消火栓
					40 m	
消防団本部	5	5				
第1分団第1部	18	17	1	1	9	17
" 第2部	16	16	1	1	5	11
" 第3部	17	17	1	1	9	6
" 第4部	10	10	1	1	8	7
" 第5部	18	18	1	1	9	13
第2分団第1部	11	11	1	1	3	6
" 第2部	30	30	2		8	10
" 第3部	21	21	1	1	3	6
第3分団第1部	19	19	1	1	9	16
" 第2部	27	27	3		16	34
合計	192	191	13	6	79	126

○湯東村の面積 23.96km²
人口 6,402人
世帯数 1,474戸
集落数 16

○湯東消防署 職員 17名
ポンプ車 1台
救急車 1台

○団の編成 本部 5名
分団数 3分団 186名
ラッパ隊 20名

○消防機械 ポンプ付積載車 13台
小型動力ポンプ 6台
投光器 2台

食推活動報告

巻健康福祉事務所管内総会に出席して

6月5日、西川町保健センターに於いて巻健康福祉事務所管内の11市町村の総会が催されました。健康づくりの活動に御尽力頂いた方13名に功労者表彰があり湯東村は平成6年に協議会が発足し、初めて番屋の竹内小枝さんが受賞されました。栄養教室で学び、健康づくりに努めてこられた活動が認められたもので、一緒に活動していた仲間の人と動じている仲間の人とで自分が頂いていた活動がうれしく思いました。その後、議事も無事承認をいただき、総会も無事承認をいただきました。記者講演は前新潟県食生活改善推進委員協議会長、滝沢佳子様にお越しくださいました。私がお話しした「食推活動」が話題になりました。昭和42年に新潟県の協議会を発足し、初代会長となり8年のちに12年、計20年食推の会長を務められました。昭和45年に全国組織ができ、まもなく48年に新潟県で食推の全国大会を開くことができました。その後も昭和

54年と平成2年の計3回も催すことができ、新潟県の組織力は素晴らしいものがあるというお話をしました。平成元年に保健文化賞を受賞。副賞の500万で、新潟県の伝承料理を調査し本を作られたというお話。長年に渡って活躍された健康づくりの活動から得たヘルスマイアの仲間が大きな宝で私の苦しい時の支えになってくれたというお話。何より食推活動で得た知識を実践してきたことから自分が健康でいられる幸せを私がお話をお聞きすればするほど穏やかな人柄が見えてくる話に聞き入り、感激しました。湯東村のヘルスマイトも地区活動とおして地域の人の交わりからいろいろな学ばせていただいています。地区活動を通して思うことは、自分が健康になる。そして家族の健康を守る。地域の皆さんと共に湯東村の健康の輪を広げていくことだと思えました。

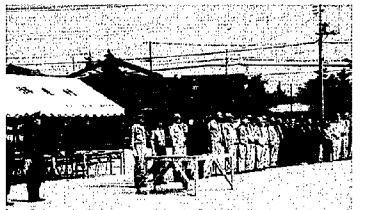

壇上に立つ村長



整列した団員



人員姿勢服装の点検



機械器具の点検



小隊訓練



優勝した第2分団第1部



ポンプ操作競技



分列行進

お問い合わせ
86-3111
湯東村役場総務課
税務係(国保担当)

よろしくお願ひします。
昨年から税務係で主に徴収
事務を担当しています。国保
税は皆さんの医療費を支える
大切な税金です。納税に対す
るご協力をよろしくお願ひ致
します。



総務課課長補佐
八百板 ヨシ

●平成15年度 国保税の税率及び計算方法

		() 内は平成14年度税率	
応能割	①所得割	(前年の総所得金額-※控除額)×税率	6.36% (5.5%)
	②資産割	固定資産税額(土地と家屋にかかる部分)×税率	22.27% (19.9%)
応益割	③均等割	加入者1人当たり	30,100円 (30,100円)
	④平等割	1世帯当たり	29,200円 (29,200円)
①+②+③+④=1年間の保険税額		最高限度額	530,000円 80,000円 (70,000円)

※所得割の控除額…住民税の基礎控除額33万円。

注：税額の計算に用いる総所得金額や固定資産税額は、国民健康保険の加入者分のみです。

応益割(均等割と平等割)の軽減制度

世帯の所得が一定以下の場合、均等割(人数割)と平等割(世帯割)分を減額することになっています。

減額は次のとおり、所得額に応じた減額割合によります。

世帯あたりの前年の総所得金額が

- 33万円以下の場合……………7割軽減
- 33万円+24.5万円×被保険者数(世帯主を除く)以下の場合……………5割軽減
- 33万円+35万円×被保険者数以下の場合……………2割軽減

村では、1人当たり保険税額では、昨年と同程度を基本として税率算定にありました。しかし、制度改正により村全体で課税対象の所得額が減額となったため税率を引き上げるを得ませんでした。また介護分の引き上げは、社会保険診療報酬支払基金(全国組織)に支払う金額が増加したためです。税率試算時の1人当たり保険料は、昨年より100円増の75,200円、世帯では8000円減の198,200円で昨年とほぼ同額となりました。(医療分)

改正後の国保税額ほぼ同額

国保税の所得計算の改正内容(法律改正による)

項	目	対象世帯での増減効果
①	給与所得特別控除の廃止 給与所得から最高2万円の減額が廃止	↑(増)
②	公的年金特別控除の廃止 公的年金所得から最高17万円の減額が廃止	↑(増)
③	専従者給与収入の給与所得適用と専従者給与控除の適用 専従者給与を家族従事者の給与所得として計算(従来は、事業主に全額を戻して所得計算)	↓(減)
④	譲渡所得の特別控除適用 土地等の譲渡に係る所得計算に特別控除を適用(従来は特別控除前の所得で計算)	↓(減)

国保税(国民健康保険税)には、前年の所得に応じて課税される所得割がありますが、この所得の計算が今年度から変更になりました。改正内容は左の表のとおりです。主なものは、土地などの譲渡所得があった場合や家族に対する給与(事業専従者給与等)の所得計算の変更です。これらは、該当者の所得が改正前より少なくなりますが、国保税も減額になります。

所得税などの計算方法と同じに

今回の改正により、例えば農地を手放した場合に農業委員会のあつせん事業によつた場合、所得税や住民税では最高800万円の特別控除があり、課税が低く抑えられますが、国保税は特別控除前の所得でしたので税額が譲渡のなかった前年より増加してしまいました。負債整理のため仕方なく譲渡した場合でも国保税が増加し徴収困難な事例も見受けられていました。また、所得税と違っていたので納税者の理解が得にくい場合がありましたがこれらの事例が減少すると予想されます。

国保税は前年所得課税と世帯主課税

国保税(国民健康保険税)は法律で世帯主に課税することになっています。ですから、世帯主の所得が低い場合でも、被保険者に所得のある方がいられると税額が多くなることがあります。また、住民税と同様に前年の所得に対して課税しますのでご注意ください。

納期は奇数月の6回 7月は本算定で納期月です

国保税の納期は奇数月の6回で、1期が仮算定です。今月も第2期の納期です。本算定の納税通知書が送付されますので忘れずに納付をお願いします。

また、専従者給与の収入で、給与所得控除や基礎控除が適用されていませんでしたが、一般の給与と同様に適用されることになりました。これらも譲渡所得の場合と同様に所得税や住民税の課税方法と同じになります。

制度改正のため税率の引き上げ

国保税(国民健康保険税)は各市町村の条例で定める税率により課税されますが、今回の6月定例議会において「湯東村国民健康保険条例改正案」が可決されました。

改正内容は税率の改正で、医療分の所得割と資産税割がそれぞれ0.86と2.37ポイント引き上げられました。(介護分では所得割が0.21ポイント、均等

■保険税の納付方法

保険税の納付は年6回で、年税額から1期の仮算定額を差し引いた残りを5回に分けて納めます。

■滞納すると資格証明書に

平成12年度から滞納者に対する罰則規定が厳しくなり、特別の理由も無く保険税を1年以上滞納すると被保険者証の返還となり(代わりに資格証を交付)、その間の医療費は一旦、全額自己負担することになります。また、保険給付の差し止めになる場合もあります。納付が困難なときは、減免や猶予などの制度もありますのでお早めに税務係へご相談ください。

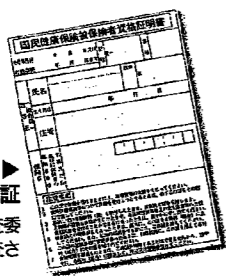

被保険者資格証
資格証交付審査委員会にて4回審査され発行される。

新潟市への合併協議では?

国保税は各市町村の条例で決められているため、各市町村間で税率が異なっています。本村の立場は、新潟市の税率が本村より低いので経過措置等を特に求めています。合併と同時に新潟市の税率に移行する方向で協議しています。

収納率は96%弱 徴収にご協力を

平成14年度の国保税の収納率は95.85%と見込まれています。これは昨年から見ると0.19ポイントの減でこの傾向は平成10年度から続いています。滞納分を合わせた徴収率は90.91%でした。郡内比較では平均的な状況ですが、国保会計の安定化や負担の公平化に向けてより一層のご協力をお願いいたします。(郡内13年度実績では現年度分で上位から5番目、過年度分では1番目)

税率比較(医療分)

	湯東村	新潟市
所得割	6.36%	7.20%
資産割	22.27%	なし
均等割	30,100円	20,700円
平等割	29,200円	30,300円

《計算例》
被保険者3人で所得200万円、
固定資産税5万円の場合
湯東村 236,800円
新潟市 212,600円

「新潟地域合併問題 協議会だより」からの Q&A

○財産の取扱い・・・潟東村の財産は全て新潟市に引き継ぐ。

問 地区持ち財産はどうなるのですか？（地区集会所等の土地）

答 当時、地区は土地を持ってない法体系の中で村と地区総代との覚書が交わされ（この土地は地区の所有であるとの内容。）そして、村名義で登記されました。この約束事は新潟市と潟東村の協定書として残りますので村と総代との覚書の権利は新潟市が継続し、地区の権利は当然として残ります。

○地域審議会を設置する。

問 この役割はなんですか？

○公的団体等については統合の調整、潟東村独自の団体は自主的な判断で。

問 婦人会、老人クラブ、体育協会、交通安全協会などはどうなるのですか？

答 これらの組織は新潟市にもあります。よって新潟市〇〇潟東支部とのイメージです。ただ各種色々ある団体の中で、自ら判断した選択はそれはそれぞれとします。

○団体の補助金、交付金については

当分の間、従来の実績に配

答 行政が大きくなることへのマイナス面を考慮し、旧市町村単位で設置される機関で、市長の諮問に依りて「審議、意見」を述べます。新潟市長は地域コミュニティの育成、大切さを合併任意協議会の席上で幾度となく発言しており、旧市町村がさびれないシステムづくりが協議されております。

問 婦人会、老人クラブの補助金は変更なしですね。

答 当分の間、変更はありません。但しいつまでも一國（新潟市）二制度（市内の各地域で違う制度）にならないよう全ての補助金に対し調整をします。

問 町名については潟東村の意向を尊重する。但し他との重複町名は調整する。

問 西川町に「美里」があります。潟東村の美里と重複するわけですが？

答 西川町との協議事項となります。一つの解決事例としては「新潟市西川町美里」「新潟市潟東町美里」これらは区政になった場合、また新たな町名となります。

○役場の扱い

現行の組織体制とした支所とする。合併後の状況により

見直しする。

問 今までどおりの役場と考えばよいわけですね。

答 直接的な市民サービスにおいては現在と変更はございません。しかし、政令指定都市となり区政になった場合、見直し再編となります。

○各種使用料

窓口関係は新潟市に統一し、施設あるいはゴミ関係については当分の間現行どおりであり、

6月定例会議が6月13日から6月18日までの6日間の会期で開会されました。歳入歳出にそれぞれ1,641万円を追加し総額27億2,641万円となる一般会計補正予算案、国民健康保険条例の一部を改正する条例案など、全8議案が提出され村長より、提案理由の説明がされました。

一般質問は三富議員から統合保育園用地取得の件について、小泉議員から市町村合併についての質問がありました。

なお、6月議会の詳細については次号以降に掲載の予定です。

※税金、保育料等身近な「受益と負担」との関係はまだ調整中であり、これらについては後日、一覧表掲載する予定です。

また「私の関係する身近なこんな事は新潟市になったらどうなるのか？」とする質問を受け付けたいと思います。電話、はがきで質問をお寄せください。

☎86-3111
合併係り石井、丸山

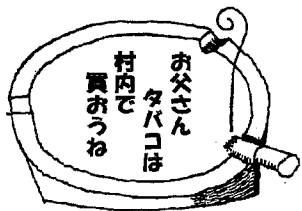

タバコの税金は貴重な財源
お買い求めは村内のタバコ販売店で

美術館便り

『集古雅帖』

【見開き第十三】

(六十三) 短歌
短冊に和歌が記されています。作者は島山常操（一七七〇～一八四一）で雅帳二十六の島山俊子の父であります。

(六十四) 漢詩

扇面に五言律詩が認められています。作者は、石川鴻斎（一八三三～一九一八）で江戸・明治・大正と活躍しました。詩、文、書に優れ辞書や教師むけの参考書を編集、執筆しています。

(六十五) 絵画

十センチ程の薄片に墨で魚が描かれています。作者は、立原杏所（一七八五～一八四〇）で雅帳一七、五十四と同じ作者です。

(六十六) 漢詩

扇面に五言絶句が認められています。作者は不明です。

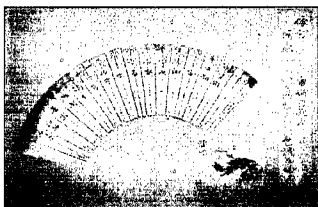
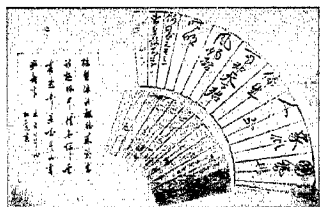

(六十七) 和歌
扇面に、和歌が記されています。作者は村田春門（一七六五～一八三六）です。春門は本居宣長に国学を学びます。雅帳一、村田春野の父であります。

(六十八) 漢詩

七言絶句が認められています。作者は宮沢雲山（一七八〇～一八五二）です。江戸時代後期の漢詩人で多くの漢詩集があります。

村の文化財巡り

その④

下大原御検地帳並びに地図

所在 潟東村公民館
指定 昭和48年3月

○この御検地帳と地図は、下大原集落（現 大原集落）の中山家に伝えられてきたもので、昭和48年、当主龍作氏より潟東村公民館に寄贈された。

中山家は江戸時代には代々庄屋を勤めており、これはその当時を偲ぶ文獻で、検地帳は享保11年（一七二六年）下大原村の新田改めの記録、また地図は下大原を中心にして、周辺村落の主要な用排水路が縦110センチメートル、横120センチメートルに描かれている。

教育委員会編「村の文化財」より

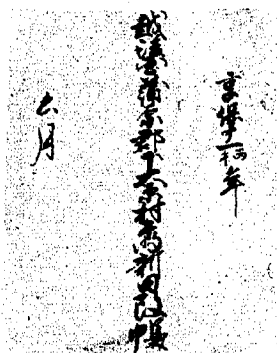

免除の手続きはお早めをお願いします。

国民年金の保険料は月額一万三千元三百円（平成十五年度）ですが、所得が少ないなどの理由により保険料負担が困難な人のために、申請することにより保険料が免除される「申請免除制度」があります。

申請免除制度には「全額免除」と「半額免除」の二通りあり、原則前年の所得に基づいて判定を行うこととなります。

申請免除について、相談や手続きは、お早めに役場の国民年金係へお尋ねください。

また、免除を受けた期間は、年金を受けるための資格期間としては算入されませんが、老齢基礎年金の年金額は、全額免除期間については通常の三分の一、半額免除期間については三分の二となります。

ただし、半額免除された期間については、半額の保険料を納めない場合は未納期間として取り扱われますのでご注意ください。

平成十四年度（平成十四年四月から平成十五年六月の間）に国民年金保険料の免除申請・承認された方で引き続き、平成十五年七月以降も申請を希望される場合は改めて手続きが必要です。

平成十五年七月から免除を受けるためには七月から八月末までに手続きをしてください。

鴻東の 身近な話題

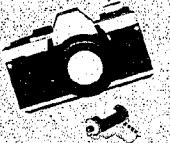

小学校運動会



3 小学校の運動会が5月25日(日)に各小学校において開催され、星野村長は西小学校、下坂助役は東小学校、佐藤収入役は南小学校へそれぞれ来賓として出向されました。

子供たちの力いっぱい競技や趣向を凝らした応援合戦に保護者や地域のみなさんがガンバレ、ガンバツテと声をかけていました。

みんな精一杯がんばってすばらしい運動会でした。児童や保護者のみなさん1日大変ご苦労様でした。



東小学校



東小学校



西小学校



西小学校



南小学校



南小学校

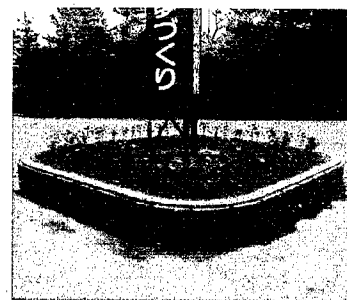

サルビアの苗2,500本を購入し、役場前や村内に3箇所ある公園に植え、村内の公共施設、事業所にもそれぞれ配布し植えていただきました。

今年もまた
村の花サルビアを
植えました

「四季の味」宅配便の申し込み要領

「贈答に最適な、村内の生産者が丹誠込めて作った農産品をお届けする」「四季の味宅配便」のお申し込みを受け付けております。

お申し込み方法

年5回発送(夏・秋・冬・春・特)の年間セットは、18,000円です。各季節1箱ずつ発送します。また、季節単品の発送も承っております。年間セットのお申し込み期限は7月18日(金)まで、各季節単品は発送日の2週間前までにお申し込みください。

ご希望の方は、役場産課課「鴻東四季の味」係までお申し込みください。

TEL 0256-86-3111
FAX 0256-86-3109

夏の便

8月1日(金)発送
夏単品 3,000円
枝豆・かぼちゃ・なす漬物・毛豆(1kg)・水うす(1kg)・ゆず(1kg)
秋の便
10月1日(金)発送

TEL 0256-86-3111
FAX 0256-86-3109

冬単品 3,000円
「シロガリ新米・かきのもて」
「しじみ・やわ肌ねぎ・しいたけ」
春の便
12月12日(金)発送
冬単品 3,000円
「しじみ・きんぎょ・かき」
切りもち(白・里)も・たい
くちん漬物・えんどう
夏単品 3,000円
平成16年(13日)金発送
春単品 3,000円
「しじみ・かき・とうもろこし」
みそ漬物(肉・えんどう)・炊き込みおこわセット・手前みそ・えんどう
特別便
平成16年(4日)金発送
特単品 2,800円
そばめ・徳たんこ・ちまき

単品

とうもろこし(12本入り)
7月15日前後発送
2,400円
なす漬物(40個入り)
8月1日発送 3,000円

500円の図書券が 当たる広報クイズ

つぎの問題の答えをハガキに書いて送ってください。

- ①「村の花」は何という花でしょう。
- ②5月31日現在の鴻東村の世帯数は何世帯でしょうか。

ハガキに答えを書いて役場産課課広報係まで。村への要望、意見がありましたらあわせて書いてください。正解者の中から、抽選で5人の方に図書券をプレゼントします。

締切り 7月15日分までの消印有効

先月号の正解

- ① 6台
- ② 9人

応募総数22人、正解者は16人でした。今回は正解率が少し落ちましたが、引っかけの積みりはありませんでしたが、みなさん勘違いしたみたいですね!

抽選の結果次の方に図書券が当たりました。

当選者 小林郁美(熊谷)、吉川里香(遠藤)、渡辺りえ(遠藤)、神林彩香(五之上)、青藤テジ(番屋)





<敬称略>



戸籍の窓

(5月16日から6月15日まで届出分)

●うぶごえ

なまえ	誕生日	保固者	住所
 大屋 涼 ^{ひょう} 5/21 宗 兼 南			
 坂井 佑成 ^{ゆうせい} 5/26 政 夫 五之上			
 古俣 実美 ^{みみ} 5/29 健 次 美里			
 高橋 由衣 ^{ゆい} 5/1 和 典 番屋			
 大原 瑠莉 ^{るり} 5/4 義 広 茨高			

●おくやみ

なまえ	死亡日	年齢	住所
小林 辰一 ^{たけし} 5/27 78 速 藤			
安宅 正司 ^{まさし} 5/31 90 五之上			
五十嵐 覺 ^{あき} 6/3 50 美里			
坂井 ヤス ^{やす} 6/8 90 横 戸			
設楽 ヨシ ^{よし} 6/9 70 大 曾 根			
竹内 敦子 ^{あつこ} 6/11 74 大 原			

※戸籍の窓に掲載を希望されない方は、住民課窓口、または広報係に連絡をお願いします。

小中学校 NOW

学校からの水便りをご紹介します

潟東中学校

はなまる MONDAY

昨年、生徒会本部で企画し、実施された「いつもニコニコDAY」が、名前も変わりパワーアップしました。

今年では月2回、そして、各専門委員会、評議委員会の生徒のみが活動していましたが、今年は違います。

今年の生徒会では、「ニコニコDAYをもっと増やして欲しい」「クラスごとで活動したい」などというみんなの声を反映して、各クラスグループで活動を行います。そして、活動日を毎週月曜日にすることで、より多くの活動を目指

しています。

たくさん生徒があいさつを交わすことを体験し、あいさつが自然にできるようになってほしいという願いがあります。この活動を通して潟東中学校が明るく、活発な学校になることでしょう。

また、1週間の始まりが、元気なあいさつと笑顔で迎えられる素晴らしい活動であると思います。潟東中学校の新しい伝統なるよう

これからも続いてほしいです。そして、活動日以外でも、あいさつが自然にできる素敵な生徒になることを期待しています。

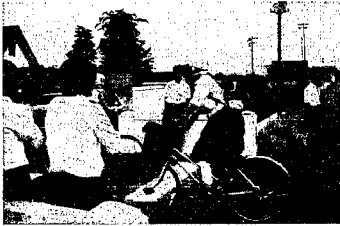

文芸かたひがし 句会のみひし

代掻きや十代続く土匂ふ
田の蛙しきりに鳴いて雨近し
初孫に生武希と名付け端午かな
白藤の極まる色やカメラ切る
花水木重ねたき夕べの雨ためて
手づくりの鯉泳がせて下校の子
轉の祝辞みしかし茶髪かな
植えし田に伊勢参ひたし暮るる村
指先に伝わる音色春の雨
早朝の田水をゆらす鯉職
新緑が空に抱かれて大櫛
生まれし子男子とわかる鯉職
更衣みんなかるやか女子学生
老鷹の銜返して五合庵
甘き香りのただよう夜のおぼろかな
隅々に日ざしの届く青田かな

星野 じん一
竹内 北斗
小林 スイノ
石井 レイ子
武田 栄子
星野 マツノ
武田 トサ
星野 吾郎
岡本 孝行
海藤 みゆき
小林 金作
大原 沙多
星野 よし子
佐藤 ハギ
伝川 まつ
小林 カズ

おねがい

雪がなったら海から
低姿勢ですみやかに
あがりますように。



財団法人 東北電気保安協会