

健康で文化の香りただよ  湯東村

平成14年

広報

かたひがし

7

Katahigashi Public Relations:

NO. 470



小学校体育祭

CONTENTS (もくじ)

合併問題任意協議会設置に合意.....	2
お届けします。四季の味宅配便.....	3
福祉バスの運行を開始します.....	4
国民健康保険税の税率確定.....	5
子どもクラブボランティア募集.....	8
美術館便り.....	9

●人の動き (5月31日現在)

		(前月比)
人口	6,413人	- 9
男	3,146人	- 3
女	3,267人	- 6
世帯数	1,468戸	± 0

新しい町づくりに向かって
話そう、考えよう

市町村合併 No.18



7市町村の首長

合併問題任意協議会 設置に合意

新潟市、豊栄市、湯東村、中之口村、
味方村、月湯村、西川町

～合意事項～

- 将来の政令指定都市を目指し、7市町村の合併問題に関する協議を進めるため、任意の合併協議会を合同で設置したい。
- 任意の合併協議会設置に係る予算については、7市町村の平成14年6月議会定例会にそれぞれ提案する。
- 政令指定都市実現に向けて、今後、新潟市、白根市及び小須戸町等が合併協議参加の意向を表明した場合、この任意協議会への加入を働きかけていくこと。

5月31日、新潟市、豊栄市と西蒲原5町村長は、政令指定都市を目指した合併問題を話し合う任意協議会の設置に、各議長さんを立会いにして合意しました。各市町村ともこの6月定例会において任意協議会設置関連予算を提案し、可決されれば7月にも任意協議会が設置され合併協議を開始する予定となります。今回の合意事項は上記のとおりですが合併後の記者会見で新潟市長は「今後、白根市、新潟市、小須戸町にも任意協議会の加入を働きかけたい」と答えています。

星野村長の談話

環日本海経済圏

5月31日を境にして、いままでの巻町等のことは過去のこととし、これからは政令指定都市の湯東地区として前を見ていきたい。新潟市議会でも5月24日に開催された臨時議会でも、「政令指定都市の実現を目指す決議案」が賛成多数で可決されています。環日本海経済圏を考えた時の新潟市の位置と新潟市の立地条件、あるいは県に匹敵する権限と財政力が約8割の政令指定都市ならば、独自の環日本海政策で新たな産業、雇用創出の可能性は大きく、その活力の波及効果は、新潟市が通商圏の本村にとっては非常に大きなものです。

田園型政令都市

このキャッチフレーズは、新潟市が周辺自治体と合併し、政令指定都市へ移行した場合のあるべき将来像を検討してきた新潟都市圏総合整備推進協議会(会長・新潟市長)が打ち出したものです。この都市協会の総会は5月21日に開催され、そこで承認されたのが「新潟都市圏ビジョン」

構想」。同ビジョンの中でうたわれたのが田園型政令都市です。かつて新潟市の近郊農業作目として鳥屋野地区で栽培された「女池菜」が有名でした。しかし近年、その周辺は住宅街、あるいは商業地となっていました。そこで新潟市から20キロの当村は鳥屋野地区に代わっての近郊農業、施設園芸の可能性は大いにあるでしょう。また非生産性の減反政策、これも独自の農業政策を実施したならば国は政令指定都市の農業政策を無視できなく、今までの減反農政を變更できる可能性もあります。政令指定都市新潟市から全国に発信する新農業政策です。

また新潟市が高度の都市化すればするほど、都会の人が「癒しの農業、土と戯れ田舎暮らしを楽しむ出遊びのニーズ」、この需要を受けとめる新しい農業経営感覚を持つ担い手が生まれ、「定年帰農」あるいは「福祉農業」の希望者の受け皿として、生産費の低コスト化を図る余地もあると考えています。

私は、これら2つの視点からして、村民の皆様がこの平成の合併を新しい村づくりの千載一遇のチャンスと前向きに考えてほしいと願っています。

四季の味をお届けします

利用者の声
「都会ではなかなか買えない品物がうれしいですね」

四季の味宅配便

湯東四季の味(代表 大置根 設楽定夫)では、村内の生産者が心を込めて育てた野菜や農産加工品を、季節ごとに宅配便でお届けしています。

○ お申し込み方法
年間セットのお申し込みは、各季節ごとに1箱ずつ発送します。お歳暮で冬の便だけといった「単品」も受付いたします。ご希望の方は、役場産業課内「湯東四季の味」係まで代金を添えてお申し込みください。

- 会費(消費税・送料含む)
セット会費は18,000円、各季節ごとの単品価格は次のとおりです。
- お申し込み期限
7月22日(月)までです。
- 電話 86-31111
FAX 86-31109

航空防除実施のお知らせ

湯東村農作物病害虫防除協議会では次の日程により、ヘリコプターによる航空防除、ラジコンヘリと背負い動力散布機による地上防除を行います。日程は天候等により変更することがあります。

■実施日程・時間■

- 航空防除・背負い動力散布機
- 1回目 7月15日(月)
- 2回目 7月24日(水)
- 3回目 8月3日(土)
- 午前4時30分から9時ころまで(通学時間帯30分間中断)
- 無人ヘリ防除
- 1回目 7月14日、15日、16日
- 2回目 7月23日、24日、25日
- 3回目 8月2日、3日、4日
- 午前4時30分から10時ころまで
午後3時30分から6時ころまで

安全確保には十分注意して実施します

- 防除協議会 ☎ 86-2490
- 役場産業課 ☎ 86-31111
- NOSTA新潟中央 ☎ 025-282-9292

1万8千円で年5回発送 単品も受付します!

- 夏 8月2日(金) 発送 単品3,000円
枝豆、かぼちゃ、なす漬け、くずきりそうめん、モロヘイヤ
- 秋 10月4日(金) 発送 単品5,000円
コシヒカリ、かきのもと、ししとう、ねぎ、しいたけ
- 冬 12月13日(金) 発送 単品3,600円
切りもち、そらちゃん、里いも、エリンギ、つぶし豆、たくあん
- 春 2月14日(金) 発送 単品3,900円
みそ漬けコース肉、とう菜、炊き込みおこわ、車麩、エゴ、手前みそ、エリンギ
- 特 6月6日(金) 発送 単品2,800円
そらまめ、笹団子など



学校周辺は
無人ヘリが活躍

品質食味を高める米づくりへ
スーパーコシヒカリ&こしいぶき
栽培展示ほを設置

「越のかがやき米」のイメージアップと品質向上のため、次の方々のほ場で展示ほを実施しています。看板のデーターを穂肥対策に活用してみませんか。

○スーパーコシヒカリ 井随：赤塚 充、島方：佐藤 智、三方：吉崎良咲、横戸：増井哲也、横戸：増井 勝、五之上：大越正法、番屋：伊藤正直、国見：山保栄一

○こしいぶき 島方：小林義源

福祉バスの運行を

7月2日から開始します。

いよいよ7月から福祉バスの運行が開始になります。おもに高齢者の外出を支援することでも3回運行をしますが、皆さんの足としてお気軽にご利用ください。ゆう学館をはじめとして公共施設で行われる各種の行事や会合、会議などへの出席、もちろん「ゆう学館へお風呂に入りに行く」もいいですね。福祉バスの利用方法はいろいろです。

◇運行日
火・木・土曜日の週3日

◇運行回数
1日の運行は3回です。1回につき2台のバスが村内を巡回します。

◇運行時間
1回目は、午前8時30分に1号車がゆう学館前から出発。2

号車は同時刻に大原の農協倉庫前から出発します。2回目は12時に、3回目は午後5時30分に、今度は2台のバスが同時にゆう学館から出発します。

◇料 金 無料です。
◇運行車両
民間バス会社(新潟交通)の中型・小型バス2台を運行しますが、通常運行している路線バスと同じ形です。バスの前面に「湯東村福祉バス」の表示をしておりますが、乗車の際は運行時刻を確認されお間違いないようお願いします。



保健師からの
耳よりな
おはなし



健康結果説明会のお知らせ

5月の総合健診の結果がみなさんのお手元に届いたことと思います。結果はどのようにでしたでしょうか。7月1日(月)〜7月12日(金)の間、各地区の公民館を会場に保健師と栄養士による結果説明会を開催します。せっかく受けた健診結果を生かすためにも是非おいでください。(詳しい日時、会場はチラシをご覧ください) また、現在医療にかかっていな

い方で、健診でなんらかの異常があった方には、医師による結果説明会の案内をいたしました。医師より結果の説明、医療機関の受診が必要かどうかを診てもらえます。案内が届いた方は、是非おいでください。そして、改善策を聞いてもなかなか生活はかえられないのが現実です。

今回は、生活改善を成功させるコツを紹介します。

- 1 正しい健康知識を学ぶ・はつきり意識する。
 - 2 自分流の実行可能な方法で始める。
 - 3 自分の意思で行う。
 - 4 結果をすぐに問わない。
 - 5 周囲に宣言する。
 - 6 仲間を募って一緒にやる(人に勧める・教える・励ます)。
 - 7 行動日記、チェックリストをつくる。
 - 8 目標を達成したときは自分でじぶんを褒める。
- 今年の健診の結果より、チャレンジしてみませんか!!

おいさ あれこれ
食推アプローチ

食推活動報告

西川町との交流会
去る、6月11日保健センターに於いて、石巻栄養士さんによる塩分について(減塩の工夫、天然塩と精製塩の違いなど)の講演会と調理実習が午前中に行われ、午後から西川町のヘルスマイトとの交流会が開催されま

した。これは、西川町から湯東村の活発な活動を参考にさせていただきたいという申出によるもので、両町村総勢24名が4グループに分かれ、それぞれの活動報告や意見交換を行いました。お茶を飲みながらの和やかな雰囲気の中にも、数多くの意見や質問、自分たちの経験談などが繰り広げられ、この町村の問題点でもある「住民のためになる活動をするには?」、「ヘルスマイトが負担を感じずに活動するには?」、「役員交代をスムーズに行うには?」などの西川町の質問に対し、「まず自分自身が楽しく活動を実践してこそ、それがヘルスマイトに、しいては住民に伝わる。そして、活動もス

ムーズに行く」との会長の言葉に、なるほどと感心させられました。いろいろ勉強しても、自分がそれを実生活に生かせなければ、人に対して説得力がありません。そして、時間がたつのも忘れろくらくに活発な意見交換が行われ、最後に各グループの代表者が話し合ったことの発表を行いました。なかには、まだまだこれから考えていかなければならない問題点もありますが、西川町の方々に喜んで帰っていただいたことに満足し、他町村の活動の実態・問題点を知ることが、今後自分達の活動を続けていく中で、重要であると痛感しました。

平成14年度国民健康保険税の

税率が確定しました。

国民健康保険は、加入者の方が病氣やけがをしたときに安心して医療を受けるための相互扶助の制度で、保険料は病院などにかかった経費の一部を加入者の方の所得や加入者数に応じて負担していただくものです。また、保険料は従来の医療分と介護納付金分(以下、介護分)を合わせて納付していただきます。

○保険税の決め方

医療分については、①所得割40%②資産割10%③均等割35%④平等割15%の4方式、介護分は①所得割50%②均等割50%の2方式で算定します。本年度は、昨年度に引き続き、課税額の平準化(応益割・応能割の割合を5対5にすること)と一人当たりの課税額を低くしたため、所得割の税率で0.7%の引き下げとなりました。また、均等割(人数割)でも千円百の減額となっています。

医療分の平均保険税額(年額)は1人あたり約75,100円(昨年度より約3,800円減額)となる見込みです。介護分は、全国一律の金額ですが、1人あたり平均で年額約15,600円の負担となります。

具体的な税率や計算方法は表のとおりです。

○保険税の納付方法

保険税の納付は年6回で、年税額から1期の仮算定税額を差し引いた残りを5回に分けて納めることとなります。

○滞納すると資格証明書

介護保険制度が始まったことにより滞納者に対する罰則が厳しくなり、特別の理由も無く保険税を1年以上滞納すると被保険者証の返還となり(代りに資格証を交付)その間の医療費は一旦、全額自己負担することになります。また、保険給付の差し止めになる場合もあります。納付が困難なときは、減免や猶予などの制度もありますのでお早めに税務係へご相談ください。

○保険税14年度納期限

第1期	5月31日
第2期	7月31日
第3期	9月30日
第4期	12月2日
第5期	1月31日
第6期	3月31日

表1 平成14年度 国民健康保険税の税率及び計算方法

		() 内は平成13年度税率	
		医療費	介護分
応能割	① 所得割	(前年の総所得金額-※控除額)×税率 5.5% (6.2%)	0.66% (0.75%)
	② 資産割	固定資産税額(土地と家屋にかかる部分)×税率 19.9% (28.0%)	—
応益割	③ 均等割	加入者1人当たり 30,100円 (31,200円)	8,300円 (8,500円)
	④ 平等割	1世帯当たり 29,200円 (27,900円)	—
①+②+③+④=1年間の保険税額		最高限度額 530,000円	70,000円

※所得割の控除額…住民税の基礎控除額33万円。ただし給与所得のある場合は2万円、65歳以上で年金所得のある場合は17万円を加えた額。
注：税額の計算に用いる総所得金額や固定資産税額は、国民健康保険の加入者分のみです。

表2 応益割(均等割と平等割)の軽減制度

世帯の所得が一定以下の場合、均等割(人数割)と平等割(世帯割)分を減額することになっています。減額は次のとおり、所得額に応じた減額割合によります。

世帯あたりの前年の総所得金額が

- 33万円以下の場合.....7割軽減
- 33万円+24.5万円×被保険者数(世帯主を除く)以下の場合.....5割軽減
- 33万円+35万円×被保険者数以下の場合.....2割軽減

湯東の身近な話題



春季消防演習

小型ポンプ操法競技会は 第一分団第五部が優勝

6月9日(日)、東小学校グラウンドにおいて春季消防演習が行われました。

消防団員187名が集まり、小隊訓練や機械器具点検などさまざまな活動が行われました。

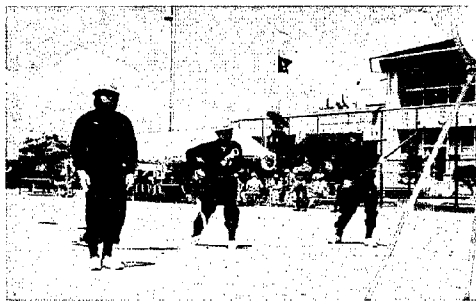

▶第一分団第五部

小型ポンプ操法競技会では、第一分団第五部(五之上)が優勝し、7月7日、中之口村で開催される郡大会に出場することになりました。



▶放水訓練



救急ステーションの表示看板

普通救命講習会

(応急手当法)

6月6日(木)、湯東消防署において、(財)新潟県危険物安全協会主催による普通救命講習会が行われました。

4事業所20人が参加し、講師の消防署職員からいざというときの応急手当の方法を熱心に習っていました。

講習会終了後、参加した事業所に対して、「救急ステーション」の表示看板が渡されました。

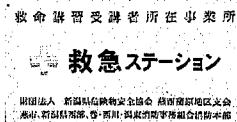

救命講習受講者所在事業所
救急ステーション
財団法人 新潟県危険物安全協会 消防署地区支部
東山町 町民センター 町民センター 町民センター

消防庁長官表彰

三方の岡村清志さんが、永年の消防団活動に対して、消防庁長官から表彰を受けました。

岡村さんは、昭和44年に消防団に入団し、32年間消防団活動をされてきました。現在湯東村消防団の副団長をされています。

岡村さんおめでとうございました。



村民野球大会の結果

6月16日(日)中学校・東小学校を会場に村民野球大会が行われました。

大会当日は天候に恵まれ、7チームによる熱戦が繰り広げられました。チームの中にはお祭り騒ぎのように大いに盛り上がりつつあったチームもあり、主催者側としてはうれしい限りでした。また、好プレイ・珍プレイも数々飛び出し、観戦しているだけでも楽しい大会となりました。悔しい思いをしたチームは次回大会に向けての奮起を期待します。

大会結果は次のとおりです。

横戸・新生クラブ

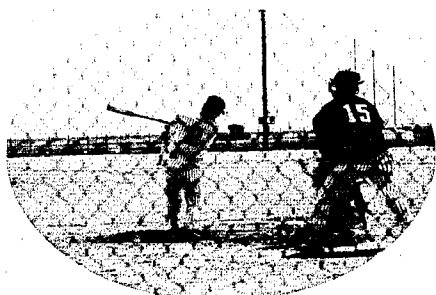
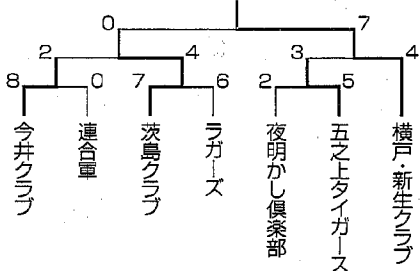

ゆめあり通信

年金の請求書の提出先は?

Q 私ば、六十歳までずっと国民年金を納めていました。今度の誕生日で六十五歳になるので、年金の請求をしよつと思いが、どこにいつしたらよいのでしょうか?

A あなたが今回請求される年金は、老後の所得保障を目的とした国民年金の給付で「老齢基礎年金」といいます。

老齢基礎年金の請求手続きは、これまでの国民年金の加入種別によって、市町村が社会保険事務所にちがうになります。

あなたは、ずっと国民年金保険料を納めていたということなので、第一号被保険者期間のみと思われるので、お住まいの市町村の国民年金担当窓口で請求手続きをしてください。

年金は、あなたが、高齢者の年金給付を、保険料を納めたことにより支えられた努力の結果です。ご健勝で年金受給の年齢に達することを喜び申し上げます。

その他の場合の年金の請求裁定請求書の提出先については、表を参照してください。

●裁定請求書の提出先●

提出先	給付種別	老齢(基礎)年金	障害(基礎)基金	遺族(基礎)基金
市町村		国民年金のみで第1号被保険者期間だけの人	初診日が第1号被保険者期間中・20歳前または60歳以上65歳未満の間	第1号被保険者が死亡したとき
社会保険事務所		第3号被保険者期間のある人・厚生年金期間のある人	初診日が第3号被保険者期間中・厚生年金加入中	上記以外の者の死亡

請求に必要な添付書類などについては、社会保険事務所または、市町村の国民年金担当窓口におたずねください。

ハートフル相談員の紹介



わくわく・ドキドキ 子どもクラブが始まりました。

6月15日に2つのクラブが始まりました。将棋クラブと手芸クラブです。どちらも「ゆう学館」で行われました。

子どもたちの真剣な表情がとても印象的でした。

子どもたちの相手をしてくださる方々(村の先生方)も「子どもたちと向き合っていて嬉しそう」と教えられることが多い」と話しておられました。教えたり、教えられたり、いい関係でスタートしました。

7月からは8つのクラブが行われます。



▶将棋クラブ「リラックスタイム」

5月1日に湯東中学校へハートフル相談員の田原葉子さんが着任されました。生徒だけでなく、保護者や地域の方の相談も受け、よろしくお願ひします。

「5月1日からハートフル相談員として、湯東中学校にお世話になっている田原葉子です。一日もはやく、生徒さんの顔と名前を覚え、一人一人に気持ちを寄せた相談室にしたいと思っています。どうぞよろしくお願ひします。」

ゆづり学館メール

ボランティア募集

4月から完全学校週5日制がスタートしました。学校週5日制は、学校・家庭・地域社会がそれぞれの役割を明確にし、子どもたちに豊かな体験をさせることを通して子どもたちが自ら考え主体的に判断、行動できる力や他を思いやる心、健やかな身体など「生きる力」をばぐくむことを目的に実施されています。

そこで4月9日に、地域との結びつきの深い皆様からお集まりいただき「連絡協議会」を発足し話し合いをしてきました。

その結果、下記のプログラムを用意することができました。ボランティアの方々がお子さんのお相手をしてくださいますが、まだまだボランティアさんが必要です。

下記の日程でご都合のつく方はぜひ公民館(☎86-2331)までご連絡ください。お待ちしております。

「わくわく・ドキドキ子どもクラブ」プログラム

No	内容	実施する土曜日	時間	会場	お世話くださる方々
1	将棋	第1・第3土曜日	10:00~12:00	ゆづり学館	武田芳夫・岡村吉雄
2	囲碁	第2・第4土曜日	10:00~12:00	ゆづり学館	笠巻弘・渡辺文男
3	和太鼓	第2・第4土曜日	10:00~11:30	改善センター	平松秀明
4	手芸	第3土曜日	10:00~12:00	ゆづり学館	小林スイノ
5	パソコン	第2・第4土曜日	10:00~12:00	ゆづり学館	関卓二・山口輝一
6	茶の湯	第1土曜日	10:00~12:00	ゆづり学館	石井敬子・越ノリ子
7	村の踊り	第4土曜日	13:30~15:00	改善センター	保坂洋美
8	英語	第1・第3土曜日	10:00~11:00	ゆづり学館	伊師智美・岡村康浩



▲「手芸クラブ」先生の話を一生けんめい聞いています

樋口記念美術館 入館割引券

※樋口記念美術館入館割引券について
平成14年7月1日～8月31日
有効
この機会にぜひ来館ください。

ここで解釈する文字の読み方(解釈)は、新潟市の近藤信夫さんによるものです。皆さんがこの読み方は違うのではないか、あるいはこう解釈すべきでないかとの意見がありましたら、ぜひお教え願いたいと思います。皆さんの知恵を拝借しながら、村の財産である集古雅帖を読み、理解していきたくと考えています。
(教育委員会)

『集古雅帖』【見開き第一】



か宿の うめも老木は物いそぎして 春野
村田春野(一八〇一〜一八一)国学者で、本雅帖には父である春門の作品も収められています。

(一)和歌
東風解水 世はなへと 水とらへらし 水上の おほそらに はる風そふく 有功
千草有功(一七九六〜一八五四)公家で歌人です。

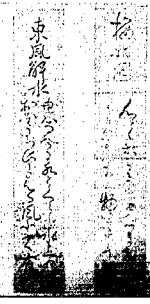

東風解水(かとうかいすい)

(四)書状
おのつから はるの夕日の きのもとと はるこゝろな く 花をみるかな せん日

子どもの生活 アンケート調査から

- アンケート調査のねらい
子どもたちが安心して生活できる環境をつくるための情報や資料として調査を行いました。
- アンケート調査の対象
3小学校で共通のもの
保護者向けのアンケート調査
小・中学校共通のもの
- 結果の処理、活用
児童向けのものは各学校で目的を達成するために活用する。保護者にお知らせする。
保護者向けのものは各学校で目的を達成するために活用する。広報紙で家庭教育の資料として活用する。
- 保護者向けアンケートから読み取れること
① 「子どもさんの様子に心配や悩みがある」と答えられた方は回答された中のおおむね10%〜20%でした。
② 特に「ちよつとしたこと」でイライラする。「ほつておいて」等大
- これからのこと
保護者のこころした不安や心配なことを話し合い、解決の方策を探る「家庭教育学級」の機会を考えてみてはいかがでしょう。
子どもを育てる心配や悩みを共有しながら、保護者が力を合わせて解決にあたるきっかけをつくることで、できればよいと考えるのですが、教育委員会にご意見を寄せてください。

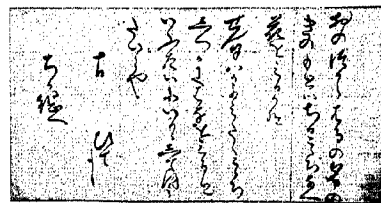

豊臣秀吉(一五三七〜九八) 書簡で短歌を記し、自分の気持ちを伝える文が添えられていると 考えられます。書は本人自筆のものではなく 右筆の手によるものでしょう。

みんなの広場

500円の図書券が当たる広報クイズ

正しい答えをハガキに書いて送ってください。
①7月2日から運行される福祉バスの運行日は、毎週〇・〇・〇曜日です。
②四季の味宅配便は、年〇回発送されます。
③広報についている、樋口記念美術館の入館割引券は、平成14年7月1日〜〇月〇日まで有効です。
ハガキに答えを書いて、役場総務課広報係へ。村への要望・意見などがありましたら、あわせて書いてください。正解者のなかから、抽選で5人の方に500円の図書券をプレゼントします。
締め切り 7月15日の消印分まで有効
先月号の正解
① 44.62
② 水道
③ 300
応募総数は11人、全員正解でした。抽選の結果、次の方に図書券が当たりました。
当選者 坂井喜美(横戸)、増井裕太(横戸)、竹内優美(大原)、石井春花(三方)、近藤有香(横戸)
<敬称略>

戸籍の窓

(5月16日から6月15日まで届出分)

●うぶごえ

なまえ	誕生日	保護者	住所
ほのか 柝倉歩佳	5/3	雅之 美里	里戸

●およろこび

なまえ	世帯主	住所
小林 貴憲	美里	里戸
(水野) 留美	絹江	横戸

●おくやみ

なまえ	死亡日	年齢	住所
長谷川 三郎	5/15	85	横戸
大谷 卓司	5/24	73	井随
水野 ハナ	6/4	89	卯八郎受
坂井 ミブ	6/7	75	横戸
水野 ミサ	6/14	101	横戸

※戸籍の窓に掲載を希望されない方は、住民課窓口、または広報係に連絡をお願いします。

小中学校 NOW

学校からの便利
りをご紹介します

南小学校

おめでとう百三十周年

「かながら」第一!

今年、南小学校は、明治六年八月に公立十番小学校大曾根校として創立されて以来百三十年目を迎えました。

学校では、創立百三十周年を地域の皆さんと共に祝福し合うとともに、学校の歴史と伝統を見つめ直し、南小学校の新しい一歩とすることを願っています。また、子供たちの心につつまでも残る記念の年にしたいものだと考え、いろ



いろな記念事業に取り組んでいきます。

その一つが、「学校の森」の造成です。子供たちが学習活動や遊びに使えるような自然が豊富なスペースができないかということと地域の皆さんと共に話し合いました。その結果、創立百三十周年記念として「学校の森」を造ろうということになったのです。これまで、地域一体となった計

- | | |
|------|---------|
| (1年) | リポゴ |
| (2年) | ーランキンウメ |
| (3年) | ブルクメチスチ |
| (4年) | フサヒモユト |
| (5年) | |
| (6年) | |

画・実行についての話し合いやPTA作業による整備を行うなど大勢の方々から温かい御理解と御支援をいただきました。

子供たちは、木を選定したり、記念の植樹をしたり、学校の森の名前を決めたりすることで記念事業に参画しています。学校全体で選んだ木は、ケヤキ・アカガシ・タブノキなどたくさんあり、学年の木として選ばれたのは次の樹木です。また、森の名前は「みなみの森」と決定しました。

七月六日に記念碑の除幕式が予定されています。

皆さんも、朝夕の散歩の途中で一休みしていただく下さい。

7月は、
固定資産税(第2期)
国民健康保険税(第2期)
の納入月です。
忘れずに納めましょう。

編集室から

小学校ではプールの授業が始まるようです。もう夏が近いですね。子供たちは、今月の後半から夏休みになります。今年の夏は暑くなるのでしょうか。皆さん体に気をつけて、夏を乗り切りましょう。

今月から福祉バスが村内を運行します。私たちの足として、有効に使いましょ。皆さんの周りで、何か話題がありましたら広報係まで連絡してください。◎

文芸かたひがし ひしのみ俳句会

稚苗田の水の嵩みて立ち去りぬ
幸せは孫とたわむる子供の日
田植機のはたが如き大代田
今はなき友と語りし花筵
病み伏して虚しき春よ桜咲き
緑蔭や畑につかれて立話
万緑や生かされて生き古稀むかえ
改札をぬける帽子や藤の花
友訪いば枝垂桜のまねきおり
口開き風をよるこぶ鯉横
石楠花の燃えて主の眠気覚む
連休を待ちて田植の稼ぎどき
植へ終えて早苗田翁見てめぐる
田植機に乗る後継や農学士
ころころと母につき行く軽兜の列
誰もみな日日大切に更衣
山よりの望む田水に村浮かぶ

星野 吾朗
竹内 北斗
海藤 みゆき
伝川 まつ
小林 金作
小野 よし子
星野 じん一
波辺 テイ子
星野 マツノ
小林 スイノ
武田 栄子
大原 沙多
小林 カズ
武田 トサ
佐藤 ハギ
石井 玲
岡本 辰雄