

健康で文化の香りただよ  潟東村

平成13年

広
報

かたひがし

12

Katahigashi Public Relations:

NO. 463

潟中生徒がパントマイムに挑戦

11月17日、潟中のランチルームで行われたパントタイム鑑賞会での一コマ



CONTENTS (もくじ)

ごみの分別と出し方が変わります.....	2~4
今井住宅団地の分譲受付を開始しました.....	5
高血圧を予防する生活習慣.....	6~7
潟東の身近な話題 (村民文化祭など).....	8~10
みんなの広場.....	11
話そう、考えよう市町村合併 No.8.....	12~13

●人の動き (10月31日現在)

		(前月比)
人口	6,444人	- 2
男	3,172人	- 1
女	3,272人	- 1
世帯数	1,466戸	± 0

⑤ 大型ごみ

大型ごみの処分は清掃工場まで個人搬入をお願いいたします。
(錯漏クリーンセンターでは、1月1日～3日以外は平日及び土・日曜日でも普通ごみ及び大型ごみの個人搬入を受け付けておりますので利用して下さい。)

個人搬入できる方

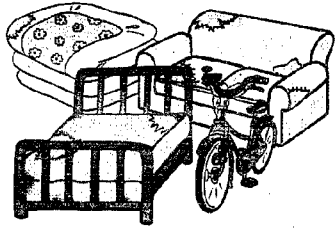

特定家電（冷蔵庫、エアコン、テレビ、洗濯機）は引き取りできません。販売店に引き取ってもらってください。

- ・買い換えの際、できるだけ販売店等から引取ってもらってください。
- ・大型ごみとして処理できる種類については、『家庭ごみの出し方』を見てから搬入してください。

錯漏クリーンセンター

TEL 76-2831

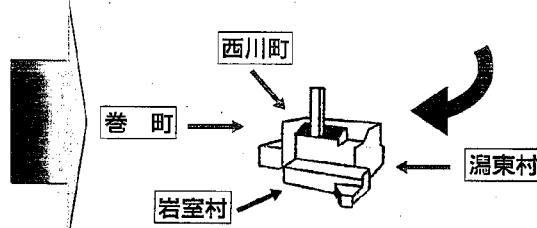

受付時間は
平 日 午前9時00分～午後4時30分
土・日・祝日 午前9時00分～午後4時00分

個人搬入できない方

平成14年4月1日から大型ごみを個人搬入できない方には、希望により村の委託業者が収集しますので、村の委託業者(有)湯東環境保全工業 電話86-3050に電話予約して下さい。後日、村から手数料の納付書と大型ごみに貼るシールを郵送します。料金はもよりの金融機関又は役場で納入し、シールを大型ごみに貼って収集日に家の前を出しておいて下さい。大型ごみ1個あたり500円です。

個人搬入できない方

(有)湯東環境保全工業
電話86-3050に
電話予約して下さい。

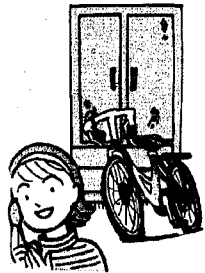

(有)湯東環境保全工業

○住所、氏名、電話番号、ごみの種類数を確認します。収集日は後日連絡いたします。



○月×日に玄関前に出して下さい。

納付書

湯東村

大型ごみ

収集日 月 日

大型ごみシール

村から申込者に大型ごみに貼るシールと手数料の納付書が送られます。料金はもよりの金融機関又は、役場で納入して下さい。

申 込 者

大型ごみの見えやすいところにシールを貼り、自宅前に出して下さい。

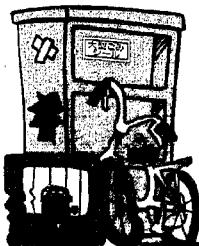

12月1日から分別収集方法が 下記のように変わります。

◎新しいごみの分け方・出し方〈7分類〉

① 普通ごみ〈地区別に週3日収集〉

今までの燃えるごみ、資源ごみ以外の危険物、プラスチック類のごみをいいます。

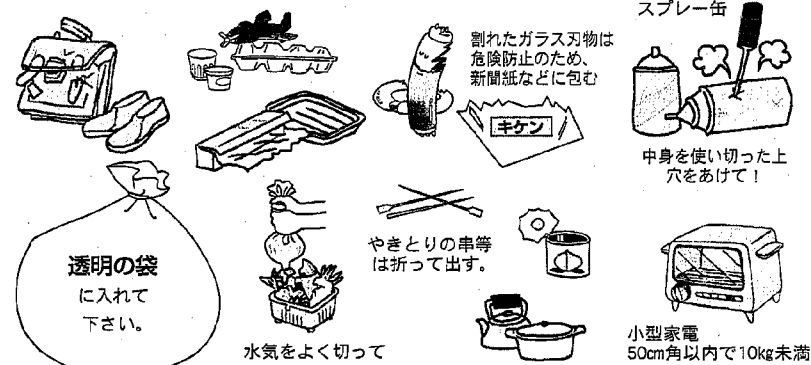

ごみは

“決められた 収集日”

“決められた ごみを”

“決められた 時間”に

普通ごみ、資源ごみを分別し収集場所に出して下さい。

ごみの減量化
資源のリサイクル
にご協力を!

資源ごみ

新たに資源ごみとして収集いたします。

各地区ごとに資源ごみ専用収集場所・収集日が決まっています。4ページの表を見て下さい。

② 食品用びん



ふたを取って中をゆすいで、**黄色のコンテナ**にびんだけを出して下さい。ふたは普通ごみに出して下さい。黄色のコンテナは前日までに配置します。

③ 飲料用かん



ふたを取って中をゆすいで、**青色のコンテナ**に缶だけを出して下さい。ふたは普通ごみに出して下さい。青色のコンテナは前日までに配置します。

④ ペットボトル



ふた、ラベルを取って中をゆすいで、**青色のあみ袋**にペットボトルだけを出して下さい。ふた、ラベルは普通ごみに出して下さい。青色のあみ袋は前日までに配置します。

特選物件

鴻東村今井住宅団地 分譲受付いよいよ開始!

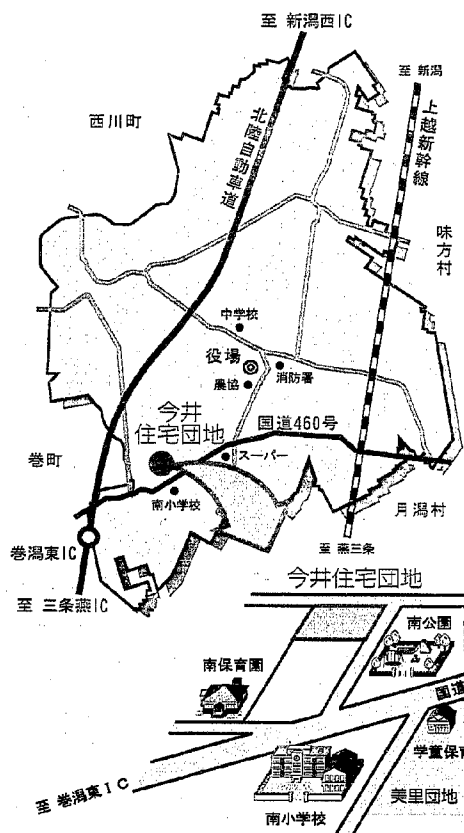

- **受付期間**
平成13年11月20日～12月10日まで。
- **条件**
①平成16年までに住宅を建築可能であること。
②工場、倉庫等のみの建物は対象としません。
③不動産業者以外の方であること。
④転売禁止、買い戻し特約(5年)が契約条件にあります。
- **申し込み**
分譲希望申込書を役場建設課に提出してください。
(申込書は役場建設課にあります。)
- **支払い方法**
契約締結後、契約金として代金の5分の1を納めてもらい、後日清算金納入後、所有権移転登記を行います。なお、登記事務は鴻東村で行いますが経費は購入者負担となります。
- **分譲価格**
配置図参照
- **区画の決定**
申込者全員による抽選で決定いたします。
(抽選日は受付締切後、ご連絡いたします。)
- **その他**
都市ガス、上水道は加入負担金が不要です。団地は6m道路(アスファルト舗装)。学区は南小学校区域になります(近くに学童保育施設あり)。保育園は南、東、西部保育園のいずれかを選択することが出来ます。
※行政区は大字今井となり、年2回今井地区へ地区費の支払いが必要となります。



<問い合わせ先>
鴻東村役場建設課
TEL:0256-86-3111(代)
FAX:0256-86-3109

今井団地分譲配置図

A 281.07㎡ 722万円	B 281.11㎡ 722万円	C 280.13㎡ 720万円	J 268.66㎡ 690万円	K 269.72㎡ 693万円	L 269.69㎡ 693万円
D 241.00㎡ 619万円	E 241.04㎡ 605万円	F 239.54㎡ 615万円	M 280.15㎡ 720万円	N 281.83㎡ 707万円	O 281.99㎡ 725万円
G 240.97㎡ 619万円	H 241.04㎡ 619万円	I 239.48㎡ 615万円	P 260.89㎡ 670万円	Q 281.83㎡ 724万円	R 281.98㎡ 725万円

単価
83,000円/坪
85,000円/坪

けやき病院
駐車場

ゲート
ボール場

⑥ 乾電池

- アルカリ乾電池
- マンガン乾電池
- ニッカド乾電池

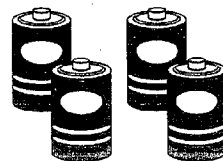

バッテリー・ボタン電池は回収できませんので購入先等に処理を依頼してください。

各集会所の建物入口横に専用の乾電池収集箱(コンテナ等)を設置します。
乾電池の回収は各地区別の資源ごみ収集日に行います。

⑦ 資源再生ごみ

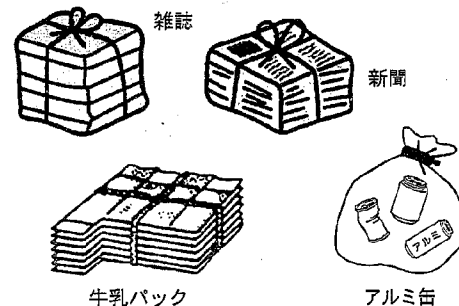

アルミ缶・新聞紙・雑誌類・牛乳パック

新聞紙・雑誌等は、ひもなどで十字に縛りほどけないようにし、婦人会が指定する回収場所に出して下さい。

〔資源ごみ専用収集場所〕

指 定 場 所	指 定 場 所
井 随 公 民 館 前	新 幹 線 橋 架 下 村 道 脇
島方公民館の保育園児待合い所脇	
三方集落センター前	三方団地入り口学校給食共同調理場脇
広木精一郎宅前の上組保育園バス停脇	佐藤留雄宅前寺町保育園バス停脇
遠藤公民館前	遠藤山中のごみ収集場所脇
卯八郎受集落センター前	
五之上公園の保育園バス停裏	大谷亮一宅前のお地蔵さん脇
大原公民館脇	
番屋神明宮入り口	
茨島担い手センター前	茨島団地の公園脇
称名保育園バス停前の用水上	
小林十一宅前の今井公民館裏	小林宏子作業場前
国見公民館前の用水路上	斎藤電気事務所裏
大曾根保育園バス停脇	大曾根団地前
杉山孝一宅裏	
南地区学童センター前	

- * 家庭ごみの出し方及びごみ収集カレンダーをよく見て、決まりを守ってください。
- * 各地区の資源ごみ収集場所については、総代さん及び衛生委員さんにお尋ねください。
- * 決まりを守り、ごみの減量化・資源のリサイクルにご協力ください。

事業主のごみの出し方について

最近、村で収集しているごみ収集場所に事業者(商売をしている方)が排出していると思われる生ごみや発砲スチロール及び廃プラスチック類が大量に出されていることがあります。

村で収集する一般ごみは、各家庭から出される生活ごみ(生ごみ、燃えるごみ、プラスチック容器類等)と事業所の生活ごみ(茶殻等)となっています。

事業者が営業等に伴って排出されるごみは、直接清掃工場へ運搬していただくか、事業者専門の収集運搬許可業者から収集していただくことになっています。

事業者の多くの方が事業主の責任で処分していますので、みなさんのご協力をお願いします。

高血圧を予防する生活習慣

11月の総合文化祭には「健康コーナー」に「塩分」をテーマにポスター展示をしました。ご覧になったでしょうか。生活習慣病の中でも、高血圧は血管に障害を起し、脳卒中、心臓病、肝臓病の合併症をもたらします。

血圧の薬を飲んでいれば大丈夫と考えていませんか？自分自身の生活が変わらなければ動脈硬化は進んでいきます。よく「こんなに重労働なのに塩分は必要だ」という声を聞きます。炎天下の外での仕事の場合などを除き、皆さんの生活は普通に食事をとってれば十分に塩分をとっています。摂りすぎをむしろ考えてほしいのです。それが今回食生活改善推進委員コーナーで発表した「漬物調査結果」でよくわかりました。

塩分の1日の目標は10g以下です。そのうち漬物で撮る塩分は2g以内が目安ですが、結果は……。これから、また漬物のおいしい時期ですが摂りすぎには充分注意してください。

高血圧を予防する生活習慣

① 食塩は1日10g以下に

塩分のとり過ぎは、高血圧を促進します。ふだんから塩分をとり過ぎないように気をつけましょう。

食卓に塩を置かない

塩の代わりに酢やレモンを利用

みそ汁は1日1杯

漬物は控える

うどん・そばのつゆは残す

だしをよく取り薄味に

② 肥満を解消する

肥満は心臓に負担をかけ、血圧を高くします。標準体重をめざしましょう。

- BMI(肥満度) = 体重(kg) ÷ 身長(m) ÷ 身長(m)
- 判定基準

低体重	普通体重	肥 満			
		1度	2度	3度	4度
18.5未満	18.5~25未満	25~30未満	30~35未満	35~40未満	40以上

＜計算例＞ 身長175cm、体重68kgの人
 $BMI = 68 \div 1.75 \div 1.75 = 22.20$
 つまり標準です。

③ 果物や野菜をとる

野菜・果物に多く含まれているカリウムはナトリウム(食塩はナトリウムと塩素の化合物)の排泄を促し、血圧を下げる作用があります。

《カリウムを多く含む食品》



④ アルコールは控えめに

アルコールには適度な精神的緊張を緩め、血管を広げる作用があります。ただし、習慣的な飲み過ぎは血圧を上げるので禁物です。

《適量のお酒》



⑤ 十分な睡眠をとる・ストレスをためない

睡眠不足は、ホルモンのバランスを乱し、血圧を上げる原因になります。

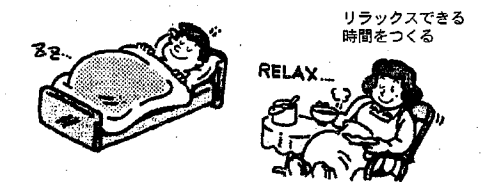

⑥ 運動を習慣づける

軽い運動を1日30分程度、ウォーキングが最適



「漬物をどれくらい食べていますか」

春の総合健診で看護婦さんが聞き取り調査を行いました。なす漬物を例にすると、1日1個が2g以内、5個以上食べる人は10g以上となります。それを4種類の漬物で調べた結果が下のグラフです。

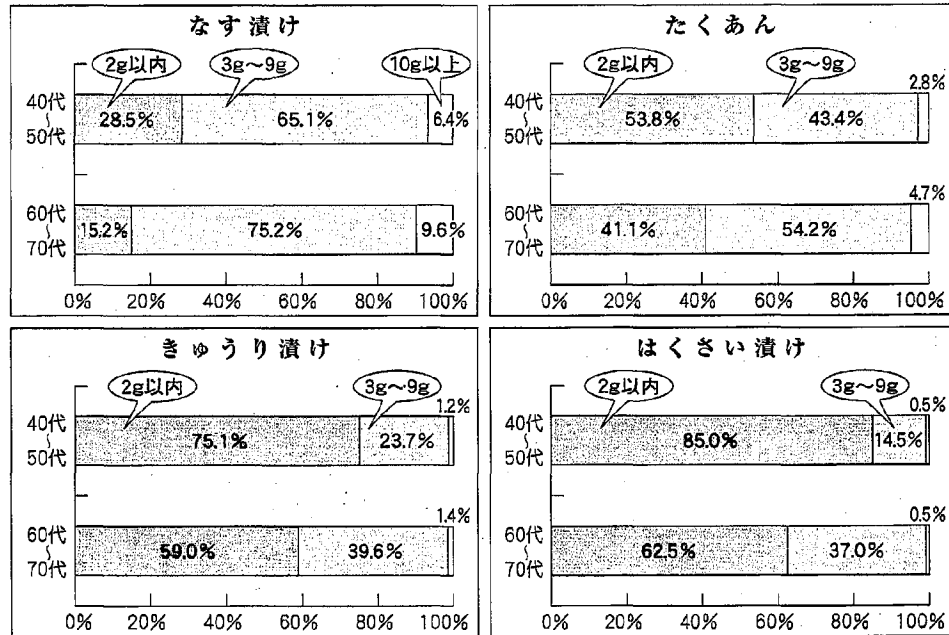

保健婦からの耳よりなおはなし



おいしさあれこれ 食推アプローチ

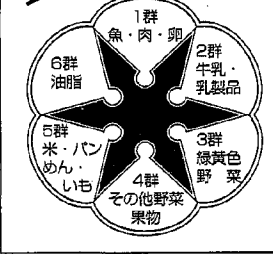

文化祭に参加して

会場では食推のコーナーをもうけ「塩分を減らそう」をテーマにみそ汁と漬物の塩分調査を発表しました。文化祭当日は漬物の試食をしてもらい、皆さんの声を聞くことができました。参考になりました。

同じ濃度の塩なら、もつと細かく切って漬けたほうが全体にしみこんでよいなど、いろいろ話を聞くことができました。中年の方は漬物なしではダメという人が多く、反対に若い人はあまり漬物を食べないと言った声も聞かれました。また若い人はインスタント食品をとっていることが多かったです。文化祭で私たちがポスターに貼った絵を見て、よくある食事の組み合わせでも1日の塩分をオーバーすると知って皆さん驚かれています。

いつもこの季節になると、野菜を豊富に作っているのに誰も食べてくれない、などよく聞きます。

これからも私たち食推でもっと塩分のこと、野菜を使った調理のことについて考えていきたいと思っています。また文化祭での試食コーナーが好評だったことから、これからも皆さんに紹介する機会をつくり参考にしてもらえたらと思います。

相談室

国民年金保険料の納め方が変わるって聞いたのですが？

私は国民年金に加入していますが、最近、来年度から保険料の納め方が変わると聞きました。どう変わるのですか？

A 現在国民年金保険料は、口座振替や納付組織などを通じてお住まいの市町村に納めていただいておりますが、平成十四年四月からは、直接、国に納めていただくことになりました。

主な変更点としては、

- 保険料の納付書は、国(社会保険庁)から被保険者の方へ、直接送付されることになりました。
- 郵便局での自動振込(貯金通帳からの引落し)ができるようになります。
- 保険料は、住所だけでなく全国どこでも金融機関・郵便局でも納めることができます。
- 納付書は、住所が変わっても、そのまま利用いただけます。
- 以上のように、これに伴って今までご利用いただいていた市町村の窓口や、納付組織を通じての納入はできなくなります。

なお、現在、口座振替をご利用の方は、そのままご利用いただけます。この方々には、平成十四年二月から三月にかけて、口座振替の内容を確認するための通知書を社会保険庁よりお送りする予定になっています。

* 国民年金保険料の納付は安心・確実・便利な口座振替をご利用ください。

高血圧を上手に予防するライフスタイル



鴻東の身近な話題

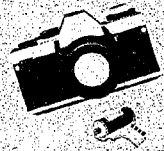

イベント

日ごろの成果一、二〇〇点 出会うふれあひフェスティバル

去る11月2日(金)から4日(日)までの3日間、鴻東村民体育館で文化祭が、11月3日(土)には、改善センターで芸能祭が開催されました。

鴻東村文化団体連絡協議会のみならず、村内外の皆さんから多くの作品が寄せられました。

出品作品は、絵画、書、表具、写真、俳句、ひょうたん、生け花、手芸、工芸などで、年々高度な作品が展示されるようになり、村民の方々から感嘆の声が聞かれました。

今回の文化祭には、中ノ川地区公民館連絡協議会の交流もかね、月瀧村・中ノ口村・味方村からも大変すばらしい作品が出品されま

した。

食生活改善推進委員コーナーにおいて、鴻東のみそ汁や漬物の塩分調査結果が展示されました。

健康福祉課コーナーでは、健診の状況や食生活の状況についての展示があり、熱心に見入っている姿が印象的でした。

芸能祭は日頃の練習成果を発表する場であり、ステージではみなさんいきいきとした顔で発表していました。

11月3日(土)には、ゆう学館で、村内二流派による村民茶会が開催され、村内外から200人余の参加があり、秋の一日を心ゆくまで堪能していただきました。

エコロジー講座

環境先進国ドイツの4Rを減らしたのか

日本にはゴミ焼却場がおよそ17,000ありますが、ドイツ(人口約8,200万人)では50ほどしかありません。なぜドイツをはじめ、ヨーロッパではゴミ焼却場が少なくて済むのでしょうか。

一番の大きな理由として、国民の取り組みがあります。生活の仕方そのものを見直し、商品の買い方を改め、余計な包装を断ったり、無駄なもの、ゴミとなるものを省いたりしました。

お店に行くときのマイバックはもちらんのこと、野菜や果物も量り売りなどバフで買い、トレイなど後にすぐゴミとなるものを少なくしました。また、ペットボトルは日本ものより3倍ほど厚く丈夫にできていて、形が統一されているため洗って何十回も再利用できます。このように、一人一人の市民と企業が懸命に取り組んだことにより大幅な減量化に成功しました。

商品を買った時点でゴミは消費者の責任で処理することになります。そのため消費者も意識を高め、ゴミが少なくて済むように工夫します。また商品はそれを作った企業の責任でもあり、欧州では、デポジット制と言って、商品を買うときに預り金(デポジット)がとられ、不要となってお店で回収するときにお金が戻ってくる仕組みになっています。日本では空き瓶などがそうですが、ドイツなどは家電製品にもデポジット制がとられていて、そのため家電製品の不法投棄などは殆どありません。

このように、ヨーロッパでゴミを減らすために取り組んでいるゴミ原則を「4R」といいます。4Rとは、1. Reduce (リデュース) : やめる 2. Reuse (リユース) : 減らす 3. Recycle (リサイクル) : 「再生、再資源化」

のことです。この4Rを徹底することによりゴミの大幅な減量化に成功しました。その結果が日本(人口約1億2,500万人)のごみ焼却場約1,700に比べ、ドイツ(人口約8,200万人)で50となり、ゴミ処理費用もその分節約できるのです。今日本にとって重要な問題の一つであるゴミ処理に、国全体となって取り組んだ成果といえるのではないのでしょうか。

このようなことができる背景として、ヨーロッパではグリーンコンシューマ(環境に意識が高い市民)と呼ばれる市民が全体の約70%を占めていることがあげられます。そのため行政も、より環境に配慮した政策や法律を作り、企業もそういった消費者の声を無視せず、環境に配慮した商品作りやサービスに取り組んでいます。日本ではまだまだ1%程しかないグリーンコンシューマですが、地球規模での環境問題(温暖化、オゾン層破壊)が顕在化している今日、皆さん一人一人ができることから取り組むことが求められています。それはとりもなおさず、私たちの子や孫達のためでもあるのです。

鴻東村菊花展特別賞受賞者

- | | |
|-------------------|---------|
| 鴻東村長賞 | 大谷 文雄 様 |
| 鴻東村議会議長賞 | 佐々木新七 様 |
| 鴻東村教育長賞 | 伊藤 修治 様 |
| 鴻東村菊花同好会長賞 | 古俣久次郎 様 |
| 鴻東村農業振興協議会長賞 | 竹内 敏美 様 |
| 鴻東村総代会長賞 | 竹内 敏美 様 |
| 鴻東村社会福祉協議会長賞 | 佐々木新七 様 |
| 鴻東村農業委員長賞 | 伊藤 修治 様 |
| 越後中央農協鴻東支店長賞 | 佐藤 太平 様 |
| 西蒲原土地改良区鴻東支所長賞 | 佐藤 太平 様 |
| 鴻東村商工会長賞 | 平松 良男 様 |
| 鴻東郵便局長賞 | 古俣久次郎 様 |
| 厚生年金受給者協会鴻東支部長賞 | 武田 治平 様 |
| 審査委員長賞 | 渡辺スジイ 様 |
| 新潟中央農業共済組合鴻東地区代表賞 | 武田 芳夫 様 |
| 鴻東けやき病院事務長賞 | 小林 彦一 様 |

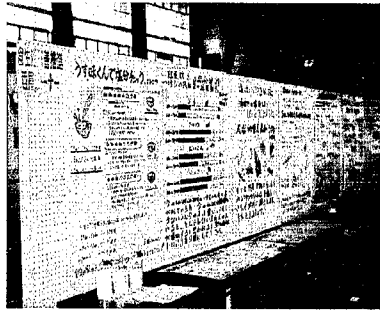
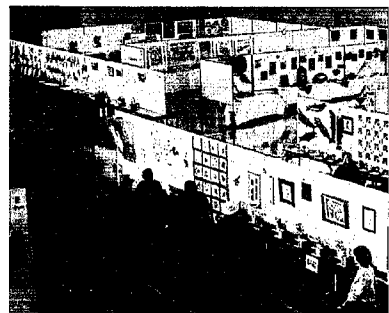

チャリティ民謡ショー 尺八民謡笑下勇意リサイタル

10月28日(日)、村民体育館で尺八民謡笑下勇意リサイタルが行われました。矢下勇憲こと五之上の穂苅重助さんの呼びかけで集まった170人の出演者がそれぞれ民謡や和楽器の演奏を披露しました。中にはプロの歌手の出演もあり、当日集まった500人を越える観衆はダイナミックな演奏、心に染みる歌声に酔いしれていました。このイベントの収益の一部は鴻東村社会福祉協議会へ寄付されました。



大豆収穫作業も無事終了 収量・品質ともに良好です

土地利用型作物である大豆の本作化の取組みとして、島方、横戸、遠藤、五之上、番屋地区で生産組織が中心となり大豆の圃地化が図られ、10月14日、11月5日にかけて大豆コンバインによる収穫作業が行われました。

村内における「大豆」の栽培面積は、86haありますが、生産組織等で約70haが収穫されました。収穫された大豆は完成したばかりの吉田町のJ.A大豆プラントで乾燥調製が行われています。今年大豆は、天候にも恵まれ生育も順調に推移し、収穫作業も好天により収量・品質ともに例年よりもよく高価格で販売されることを期待します。写真は五之上大豆生産組合で導入したグレンタンク式大豆コンバインです。

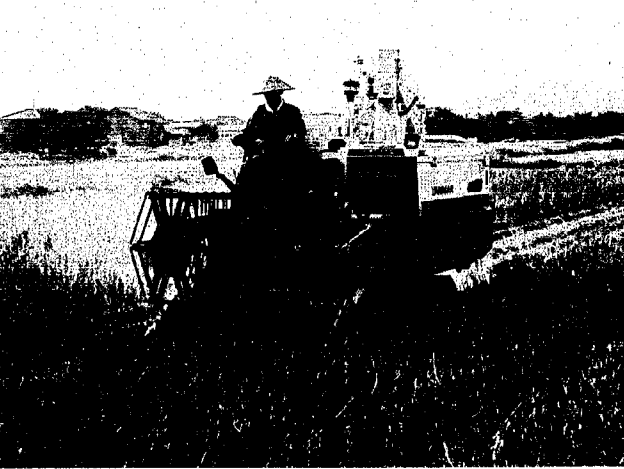

コーラス紙風船 第6回ふれあいコンサート

コーラスグループ「紙風船」のコンサートが11月25日(日)、午後2時からゆゆう学館視聴覚室で行われました。今回で6回目となるコンサートですが、昼間行うのは初めて。「北の国から」で始まり、その後ゲストの独唱、客席との合唱など、盛りだくさんの内容でした。ほぼ満席の客席からは惜しみない拍手が送られていました。



中学校で パントマイム鑑賞会

11月17日(土)、鴻東中学校ランチルームでパントマイム鑑賞会が行われました。しゃべらずに身振り手振りだけで表現するパントマイムですが、目の前に壁があるような動作や、仕切り板の後ろでエスカレーターに乗っているような動作などおなじみのパントマイムの後に、生徒と先生が挑戦しました。若さあふれるリアクションなど、中学生らしいパントマイムを披露し、会場から大きな笑いと拍手を受けていました。

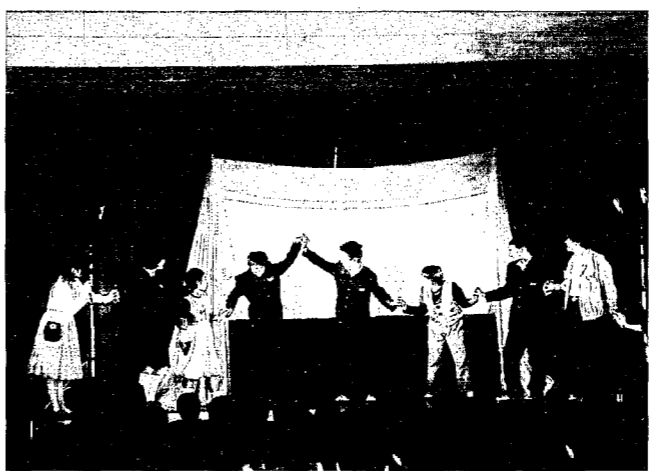

防災行政無線

個別受信機の点検と 内臓電池交換のお願い

年末年始に向けて、大掃除をされる世帯も多いと思います。蛍光灯や家電製品のほこりをおとすついでに、防災行政無線の「受信機」も掃除と点検をお願いします。役場から貸与されている受信機ですが、よろしくお願ひします。

無線機には、停電した非常時に放送が受信できるよう、単2の乾電池が4個内蔵されています。停電がなくても、約1年で電池がなくなりますので、交換から1年以上経過している場合は、この機会に電池を交換しておきましょう。

乾電池交換の仕方

- 1、受信機の裏ぶたをはずして、新しい乾電池に交換してください。乾電池はアルカリ乾電池の御使用をおすすめします。
- 2、設置場所に取り付け、100ボルト電源コードを接続します。
- 3、本体右側のスイッチを電源「入」にします。(下が切、中が入、上が再受信と3段階になっていますので、真中に

入れてください)
4、本体ランプに「緑色」が点灯していれば交換完了です。さて、4番のときに本体ランプが緑と赤の点滅、又は赤色の場合、電池がさかさまだったり、電源コードが接続されていないか、つたりする場合があります。落ち着いてもう一度やり直してみてください。

本体ランプの色の説明

緑色	正常
緑と赤の点滅	乾電池なし
赤色	停電中
赤の点滅	乾電池が少ない

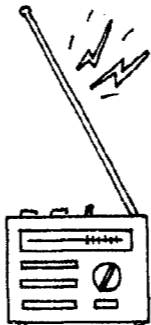

500円の図書券が 当たる広報クイズ

- 正しい答えをハガキに書いて送って下さい。
- ① 12月1日(日)の別冊に出し方が変わりました。プラスチック類は〇ユニバになりました。
 - ② 塩分と同じ過塩化高血圧を低下します。塩分は1日〇g以下におさえます。
 - ③ 防災行政無線の電池がなくなるとランプが緑色と〇色の点滅になります。
- ハガキに答えを書いて、役場総務課広報係へ、村への郵便・意見などがありましたら、あわせて書いてください。正解者のなかから、抽選で5人の方に500円の図書券をプレゼントします。

締め切り

12月15日の抽印分まで有効
先月号の正解
① 五ノ上
② 15

応募総数は23人、全員正解でした。抽選の結果、次の方に図書券が当たりました。

- 当選者
相田洋子(卯八郎愛)
井田(井田)
井田(井田)
井田(井田)
井田(井田)
井田(井田)
井田(井田)
井田(井田)
井田(井田)
井田(井田)

新しい町づくりに向かって
話そう、考えよう
市町村合併 No. 8

どんなまちが どんなまちを

想像できますか。 創造しますか。

今年もあと1か月足らずになりました。13年1月に県の合併パターンが示され、合併の必要性やメリット、特例措置について広報紙や懇談会でお知らせしてきました。どこの町村と合併するのは、まだ決まっていますが、合併問題について、事務方サイドでも一緒に研究会を設けている、近隣町村の概要をお知らせしましょう。

巻町



人口 29,487人
面積 76.14km²
町の木 榎
小学校5校 中学校2校
役場間の距離、時間
9km、14分
平成12年度一般会計歳出
92億3,335万円

地勢

日本海に面する。西部に角田山、中央部から東部は沖積平野である。海岸は、海食崖や海食洞に富み、佐渡弥彦米山国定公園に属する。海岸部を越後七浦シーサイドライン、中央部を国道116号線、JR越後線が縦断する。東部を北陸自動車道が通り、巻・潟東インターチェンジがある。西蒲原郡の行政の中心地で、国および県の出先機関が置かれている。県立高校が4校、大学が1校ある。

歴史

県内最古の「山谷古墳」をはじめ多くの遺跡が角田山丘陵に分布、菟浦塚古墳は日本海沿岸部で最北の前方後円墳。角海浜は、越後毒消の発祥地である。明治12年郡区改正により西蒲原郡巻村となり郡役所が置かれた。昭和30年巻町、漆山村、峰岡村、松野尾村、角田村、浦浜村が合併して新生「巻町」が誕生した。人口が平成5年6月に3万人を達成した。

町政のあゆみ

- 昭和30年 巻町外5村が合併 町立病院開院
- 44年 巻町・潟東村教育委員会発足
- 47年 巻町・潟東村広域消防事務組合発足
- 50年 町立巻北小学校開校
- 53年 町立巻南小学校開校
- 56年 巻町・潟東村教育委員会解散
- 58年 町立巻東・巻西中学校開校
- 平成3年 町制施行100周年記念事業実施
- 平成5年 温泉保養施設「じよんのび館」完成

ワンポイント

角田山は標高481m。春から秋に家族連れや遠足でにぎわう。南麓の温泉施設「じよんのび館」には年間28万人が訪れ新しい観光地となっている。

西川町



人口 12,366人
面積 24.76km²
町の木 かし、さざんか
小学校3校 中学校1校
役場間の距離、時間
8km、9分
平成12年度一般会計歳出
43億9,701万円

地勢

北は新潟市、東は新潟市、潟東村、南及び西は巻町に隣接し新潟市の中心街から西南20kmにある。西川が町の中心部を流れ、町の東部を流れる新川流域との緑豊かな穀倉地帯を抱えた自然環境に恵まれている。土地は肥沃で気候にも恵まれており、稲作や畑作に適している。また、鉄道・交通網も整備され、新潟市近郊の田園都市として住宅団地が広がっている。主要道の沿道には工業団地が造成されている。県立高校が1校

歴史

江戸時代、長岡藩の代官所が1620年から250年間にわたり統轄し、行政、司法、徴税をつかさどり地域の政治の中心的役割をなしていた。明治22年善光寺村や旗屋村が合併し曾根村となり昭和5年に曾根町となる。明治34年鐘郷村と西川村が合併し鐘郷村、さらに昭和30年曾根町と鐘郷村が合併し西川町が誕生、昭和36年に升湯村、同37年に潟東村の一部の米里を編入し現在に至っている。

町政のあゆみ

- 昭和30年 鐘郷村と曾根町が合併し西川町誕生
- 36年 升湯村と合併し西川町誕生
- 51年 曾根中と升湯中を統合し西川中が発足
- 62年 西川中学校移転新築
- 平成元年 勤労者体育センター完成
- 平成3年 西川ふれあい公園竣工
- 合併30周年記念イベント
- 7年 役場庁舎、消防庁舎移転新築
- 8年 デイサービスセンター・在宅介護支援センター竣工

ワンポイント

8月後半に行われる西川まつりは笠ばこ行列で有名。越後にしかわ時代激まつりは、10月初旬、江戸時代の街並みを再現し、献上米行列などが行われる。朝の越後曾根駅は、潟東村の学生を送る車で混雑しているとか…。

岩室村



人口 10,042人
面積 36.11km²
村の木 月桂樹
小学校2校 中学校1校
役場間の距離、時間
15km、21分
平成12年度一般会計歳出
45億1,133万円

地勢

巻町、吉田町、弥彦村、寺泊町に接している。地形は東西10.3km、南北4.9kmの長方形で西は多宝山(標高633m)を境に日本海に面し、東は広大な穀倉地帯の新潟平野に連なっている。海、山、平野の美しい自然環境は、佐渡弥彦米山国定公園にも指定されている。

歴史

古くは越後一の宮弥彦神社の祭神が間瀬に上陸し、製塩・農業・漁業を伝授したと伝えられる。江戸時代初期、間瀬地区は天領、岩室、和納地区の沼地干拓により、現在の集落が誕生した。1713年岩室温泉が開湯され、弥彦詣りの宿場としてにぎわう。昭和30年、旧岩室村と間瀬村が合併、さらに35年和納村と合併し岩室村が誕生する。人口は平成2年の国勢調査で1万人を超える。

村政のあゆみ

- 昭和45年 弥彦山スカイライン開通
- 49年 越後七浦シーサイドライン開通
- 58年 役場庁舎、保健センター、消防庁舎が完成
- 平成2年 都市計画区域を指定
- 平成3年 和納小学校新校舎完成、学校給食センター完成
- 平成7年 岩室小学校新校舎完成
- 平成8年 間瀬小学校閉校し、岩室小学校と統合

ワンポイント

岩室甚句は岩室温泉とともに全国にその名を知られる郷土民謡で、独特の節まわしとコミカルな歌詞は民謡愛好家のみならず、多くのファンをもっており、岩室甚句日本一全国大会も開かれている。

潟東村



人口 6,454人
面積 23.96km²
村の木 きんもくせい
小学校3校 中学校1校
平成12年度一般会計歳出
32億4,955万円

地勢

信濃川の分流である中之口川によって形成された平坦な低湿地帯にあり、標高は最高で2.6m、最低は0.6mである。面積の72%が農用地。県都新潟市から車で40分ほどと近く、買い物、通勤通学の経済圏となっている。南に北陸自動車道巻・潟東インターチェンジを有し、工業団地、住宅団地の造成も行っている。

歴史

低湿地帯にある本村の歴史は水との関わりがあった。昭和33年に国営潟干拓事業が着工し234haの干拓農地が造成された。稲作が中心であり技術の進歩により生産性も向上したが、米の生産調整により農業の兼業化が進んでいる。農業の複合化、他産業の振興、企業誘致など、村活性化施策を進めている。

村政のあゆみ

- 昭和30年 四ツ合村と大原村が合併し潟東村となる
- 47年 樋口記念美術館新設
- 57年 役場庁舎完成
- 60年 合併30周年記念事業として村民体育館竣工
- 平成元年 潟東村誌発行
- 平成3年 歴史民俗資料館、物産館完成
- 平成8年 防災行政無線を全戸に設置

ワンポイント

樋口記念美術館では、名譽村民の樋口翁から寄贈された美術品を展示公開している。横山大観、杉山翠らの絵画をはじめ彫塑品、陶芸品が多数公開され、県内外から参観者を集めている。

内容は、働きようせい発行の地方公共団体総覧より抜粋したもの。「役場間の距離、時間」距離は潟東村役場から各町村役場までの距離、時間は道路センサスの平成9年平日の混雑時平均旅行速度により算出。

戸籍の窓

(10月16日から11月15日まで届出分)

●うぶごえ

なまえ	誕生日	保護者	住所
赤塚優海	10/21	貴夫井	随
藤口颯真	10/22	貴志大	曾根
水野みなみ	10/26	浩一三	方

●およろこび

なまえ	世帯主	住所
関谷秀人 (高橋) 里絵 (田村) 興路 中山千夏 坂井政夫 (吉田) 郁美 星野英樹 (渡辺) 敦子 (田中) 将夫 武田弘美 大島涉 (金子) 希	秀人 龍雄 定賢 武正	里町市原上町根市市藤藤見 美巻白大五分大新新遠遠国

●おくやみ

なまえ	死亡日	年齢	住所
赤塚マツ	10/21	84	井随
伊藤トミ	10/21	91	番屋

※戸籍の窓に掲載を希望されない方は、住民生活課窓口、または広報係に連絡をお願いします。

編集室から

今月は芸術と文化の秋を締めくくるとイベントがたくさんありました。文化、食欲、スポーツ、みなさんは何の秋でしたか。もうすぐ冬、初雪のニュースもちらほら。来年の一月号の表紙のカラー写真何にしようかな、と考え始めます。おめでたい写真や行事があったら広報係までご連絡ください。

12月10日(月) 11:00~11:45 オンエア

東小2年生がNHK教育テレビに登場します!



NHK教育テレビの「それゆけこどもたい」に東小2年生が登場します。子どもたちが身の回りのさまざまな問題にチャレンジしてゆく番組ですが、今回のテーマは「とどけおたより」。東小2年生が1年生のとき教わった分水町の小林先生に手紙を書くという内容です。

撮影は11月22日、26日まで教室や子どもの自宅などで行われました。初日の打合せでは「カメラに向かってピースしたりしない。音声マイクにさわらない。スタッフは透明人間ですよ。」と説明を受けますが、子どもたちは大声で「見えるよー!」この先大丈夫かなと思わせませんが、どんな仕上がりになっているのでしょうか。放送は12月10日(月)11:00~11:45、再放送が12月13日(木)9:45~10:00、12月17日(月)11:00~11:15、12月20日(木)9:45~10:00です。

文芸かたひがし ひしのみ俳句会

乗おこわ祝ふ内孫回し抱き
米百俵碑のある広場草紅葉
数しれぬ椋鳥宿す大塚
母の香と思うや夜の金木犀
花名荷膾好みし七父の忌日
テロ事件話題のつきぬ夜長かな
黄金波消えて晩秋刈田かな
新米と云ふよるこびや宅急便
結納の日どりも近し菊薫る
十月の夫の誕生日おこわ炊く
黒雲に逆らいもせず望の月
新米の味ことごとく長寿園
肩凝りの湯気の指圧や秋深む
薫煙り焼却防止の旗垂る
大根を引いて二股可笑しくも
夏草に標かくされ登山口
百才の祝いに集ふ菊日和

- | | | | | | | | | | | | | | | |
|---|---|---|---|---|---|----|---|---|---|---|---|---|---|---|
| 小 | 武 | 石 | 佐 | 伝 | 大 | 星 | 海 | 小 | 竹 | 星 | 波 | 星 | 星 | 武 |
| 林 | 田 | 井 | 藤 | 川 | 原 | 野 | 藤 | 林 | 内 | 野 | 野 | 野 | 野 | 田 |
| 本 | 林 | 井 | ハ | ま | 沙 | よし | み | 金 | 北 | マ | マ | 野 | 野 | ト |
| 辰 | カ | 栄 | ギ | つ | 多 | 子 | ゆ | 作 | 斗 | ツ | 子 | 朗 | 朗 | サ |
| ス | ズ | 子 | 玲 | | | | き | | | ノ | 一 | | | |
| イ | 雄 | | | | | | | | | | | | | |