

健康で文化の香りただよ  湯東村

平成13年

広
報

かたひがし

7

Katahigashi Public Relations:

NO. 458

南小親子交通安全教室



CONTENTS (もくじ)

村長就任のごあいさつ	2
ゆう学館開館記念事業のお知らせ	3
トピックス(ゆう学館前広場の記念植樹など)	4~6
みんなの広場	9
保健婦の耳よりな話 禁煙しませんか?	10
国民健康保険税の税率が確定しました	12

●人の動き (5月31日現在)

		(前月比)
人口	6,456人	+ 1
男	3,181人	± 0
女	3,275人	+ 1
世帯数	1,462戸	+ 1

新たな決意を胸に はつらつと登庁

星野村長

任期満了に伴う村長選挙の結果、二期目の湯東村長に就任した星野治村長が5月30日初登庁しました。
就任のあいさつでは、地方分権、今後の福祉政策など山積する課題を示し、一丸となり村政発展に努めようと新たな出発を誓われました。



5月30日、選挙後初めて登庁する星野村長（役場玄関前にて）

「初夏―この響きにはなんとなく明日の希望と楽しい思い出ができる」
・多感な少年時代を感じさせられるます。

私がこのたびの村長選挙で訴えたことは「夢と希望の村づくり」でありました。おかげ様で引き続き村政を担当させていただきます。選挙中、いろいろ公約をさせていただきました。しかしながら昨今の国の動き、あるいは日本経済の実態は交付税あるいは自主財源の増加は望めない厳しい現状があります。その中で私を筆頭に全職員が公務遂行に能率的、効率的に最大限の英知と創意工夫でのぞみ、歩みは遅くとも確実に公約の実行をはたしていかなければならないと決意を固めております。

当面の課題はこの7月9日に竣工式がおこなわれる「湯東村ゆう学館」の運営、及び村民の利用であります。先の6月定例会でも「施設は作った。その投資に見合うだけの村民の利用、どのようなソフト事業が計画されているのか」との質問がございました。「湯東村ゆう学館」の命名の根拠は
遊ぶ 友
学 ― 学び
これらの造語であります。
(ある情報で山形県立図書館が遊学館であることを知りました)

そして高齢者福祉センターも併設した複合施設でもあります。これら複合施設のネライは性別、年齢差を超えての交流であり、楽しく学び、遊ぶための館と位置付けております。私たちは皆様をお待ちしています。村民の館です。いろいろな要望があると思います。ぜひ担当職員にご相談ください。

また、私どもの村の将来に大きな影響をおよぼすものが市町村合併です。平成13年の年明けから急にこの問題が浮上してまいりました。そして県が合併パターンを発表してから、その報道は毎日であります。先般郡内一部の町村の動きも報じられました。当村にとっても「合併をする、しないは別としてこれらに対する勉強会、そして情報収集とその公開」の必要にせまられております。

この7月3日には議会及び総代、役場職員が県市町村合併支援課の説明を受け勉強会を開きます。村づくりの主任は村民の皆さんです。市町村合併問題は当然村民の皆さんの声を受けたものでなければなりません。
まずは当面の課題と村の将来に関する二つをお話するとともに今後とも村民各位の一層のご支援、ご協力をお願いいたしまして、就任のあいさつとさせていただきます。

ゆう学館 開館記念事業 のお知らせ

ゆう学館の開館に伴う 課の移転について

老若男女、みんなが集える施設として建設を進めてきました「ゆう学館」が完成しました。

7月9日から「ゆう学館」の中に教育委員会の「学校教育課」と「社会教育課」が移転いたします。

永年皆さんに親しまれてきた老人憩の家「天仙閣」は、7月5日をもって閉鎖いたします。大変ありがたございました。

老人憩の家の機能は「ゆう学館」に引き継がれますので、皆様のご利用を心からお待ちしております。

◆ゆう学館の電話番号

0256-86-2311

ゆう学館施設一般公開

■ 期間 7月11日(水)から7月15日(日)まで

※図書館の利用については、子どもたちが夏休みを迎える7月下旬をめどに準備を進めています。

オープン記念茶会

■ 先着200名様
■ 期日 7月15日(日)

ビデオ鑑賞会

■ 内容 子ども向け漫画アニメ
21夢舞台公演ビデオ
■ 期日 7月下旬の土・日を予定

ステージイベント(視聴覚教室)

個人又は各種団体などから出演していたイベントを計画しています。出演者募集中です。

図書館でのイベント

ポランティアの皆さんによる読み聞かせ教室及び紙芝居を予定しています。
■ 期日 7月20日(土)を予定しています。

◆問い合わせ・申し込みは公民館(0256-3115)までお願いします。

ゆう学館メール No.5

ゆう学館2階には研修室が2室あり、各種サークルの学習会などに利用できます。2室ともパソコン研修用の配線が完備されています。現在もたくさんの方の研修会が開かれています。今後これらの設備を利用した、より多様な研修会の開催が期待されています。今回のゆう学館メールは先ほど行われた図書館ボランティア講座について報告します。

6月14日(木)体育館会議室で、22日(金)改善センター2階で図書館ボランティア講座が行われました。これはゆう学館の中にできる図書館の開館準備の一環として開催されたもので、内容は紙芝居を使った読み聞かせの実習や、「蔵書管理ボランティア」についての講演などです。読み聞かせの実習では「感情を入れすぎる」とらける「など」注意点を説明の後に実際に紙芝居を読んでもみます。1人の持ち時間は3分ですが、聞いてみると「次はどうなる」と気になり、途中で終わるのが残念でなりません。これが紙芝居の魅力でしょうか。

「蔵書管理ボランティア」の講演では「蔵書管理」という聞きなれない分野について分かりやすい説明を受けました。

この図書館ボランティアを通して感じたのは、文化の核としてのゆう学館への期待、「ボランティア」の持つ可能性への期待などが相まった、次代への期待と言ったら大げさでしょうか。

ポランティアの皆さんだけでなく、村民のみんなでも良いゆう学館をつくっていきましょう。

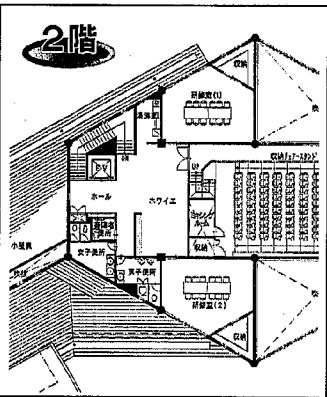

蔵書管理ボランティア講座



読み聞かせの実習

湯東の 身近かな 話題

衛生委員を紹介します

各地区より新しく7人の方が推薦され、4月より衛生委員に委嘱されました。

※ 各地区及び村の環境衛生に活躍されます。皆さんのご協力をお願いします。

井 随	山 崎	喜代松
島 方	佐 藤	光 男
三 方	石 井	昭 一
横 戸	本 間	保 一
遠 藤	村 越	清 吉
卯八郎受	細 川	征 治
五之上	笹 川	久 一
大 原	竹 内	平 一郎
番 屋	永 野	行 雄
茨 島	田 村	敏 夫
称 名	田 邊	吉 夫
今 井	滝 沢	利 一
園 見	水 野	久 夫
大 曾	根 山	徳 平
美 南	杉 山	秀 夫
美 里	柄 倉	静 子

島方衛生委員さんを紹介します

4月より小林藤作さんに代わり衛生委員になりました。ゴミについては私たち身近な問題で



あります。いつもゴミ箱の中や周辺にゴミが出され散らかっている。出していないコンクリートくずや農業用のビニールが出されるなどルールが守られていないなど、1人や2人のためにゴミ箱周辺の人たちがだらしのない、いかげんな人たちと思われなにか心配です。

4月からは古くなったゴミ箱を取り替え、周辺を佐藤久衛さんから協力をしてもらい整備しました。島方地区が村内で一番ルールを守り清潔なゴミ集積場所になるように、島方の皆さん、自分たちの地域のごは地域の責任でがんばりましょう。

佐藤光男さん(右)と
佐藤久衛さん(左)



南小親子交通安全教室



6月2日(土)、南小で親子交通安全教室が行われ、1年生から3年生の児童が、交通安全指導員やお父さん、お母さんの指導のもと、自転車の安全な乗り方、正しい歩行・横断の仕方を学びました。

実際道路に出るの歩行・横断の練習では、横断歩道で止まらないドライパーが多いのにびっくり。子どもに左右の確認をしっかりするよう言っていました。

ドライパーの皆さん！歩行者にやさしい運転をお願いします。

消防団小型ポンプ操法大会



6月10日(日)、西小グラウンドで小型ポンプ操法大会が行われました。出場は5チームで、選手たちは毎日仕事が終わったあとと集合し、練習を重ねてきました。審査の結果、第3分団第1部が優勝(2年連続・昨年は県大会に出場)、7月8日、弥彦村で行われる郡小型ポンプ操法大会に出場することが決まりました。

▲優勝メンバー

ゆう学館前広場で記念植樹

6月17日(日)、建設中のゆう学館前の広場で記念植樹が行われました。

記念植樹は、村の21世紀記念事業として参加者を募集したもので、結婚や金婚式の記念にと多くの参加者が集まりました。また、県の補助事業である緑のチケットを利用した記念植樹も合わせて行われました。

約50人の参加者は村の21世紀記念事業として、モミジ9本、ヤマボウシ4本、サクラ8本を、緑のチケット分としてドングリなどを植えました。



で、植えるのに少し苦労していたようですが、植え終わったあとは達成感を感じていました。

人権擁護委員に 池田幸子さん



平成7年5月から人権擁護委員としてご尽力いただいた齊藤忠一さんに変わり、大原の池田幸子さんが法務大臣より人権擁護委員に委嘱されました。人権擁護委員は国民の基本的人権が侵犯されることのないように監視し、もしこれが侵犯された場合には、その救済のためすみやかに適切な処置をとるとともに、常に自由思想の普及高揚に努めることを使命として法務大臣より委嘱されるものです。

然発生するようになれば。」と今後の期待を話していました。

エサになる巻き貝のカワニラを細かく砕く渡辺三代松さん

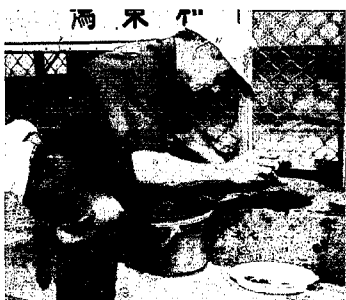

谷川コレクションオープン

6月8日(金)、歴史民俗資料館において谷川コレクションのオープン式典が行われました。谷川コレクションは、故谷川忠孝美さんが生前収集された土器・石器を、日本考古学協会である関雅之先生の協力を得て、調査記録としてまとめたもので、歴史民俗資料館の2階で公開されています。

また、この公開を記念して6月14日(木)と16日(土)、資料館ロビーで記念講演が行われました。講師は公開にも協力いただいた関雅之先生で、谷川さんが収集した土器・石器を用いながら「土器が語るかたひがしのむかしむかし」をテーマにお話されました。その中で、谷川さんの仕事について

▲湯東のルーツに思いをはせます

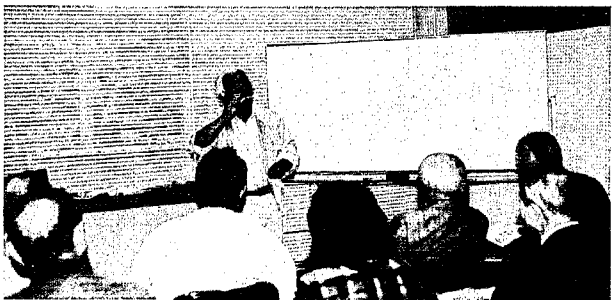

- ① 珍品集めではなく片づき端から収集したこと。
 - ② 「いつ、どこで」などと記録していること。
 - ③ 一括保存、管理していたこと。
- 以上のことからコレクションが、ガラクタではなく学術的な価値を持つ考古資料となったと高く評価されていました。
- この貴重な資料が常時歴史民俗資料館に展示されています。ぜひご覧になってください。
- ▲縄文土器の模様のつけ方を説明する関雅之先生

西小児童が ホタルの幼虫を放流



6月12日(火)、西小学校グラウンドとりのホタルの水辺でホタルの幼虫の放流が行われ、西小学校の6年生9人が約340匹の幼虫を放流しました。

この試みは今回で3回目となりますが、昨年確認できたホタルは1匹だけ。ホタルの会長で、今回の放流や、ホタルの水辺の草刈などの世話をしている横戸の渡辺三代松さんは「ホタルが飛ぶようになるまで6年はたまた10年かかったという話をホタルの研究者から聞く。砂利を敷いた水路をつくるなど、いっそうの環境整備につとめて早くホタルが自

交通安全総点検の 結果報告

去る5月31日(木)島方・三方・横戸地区において交通安全総点検を実施しました。この交通安全総点検は、旧建設省・警察庁が平成8年にモデル実施したのを皮切りに、平成9年春の交通安全運動以降全国各地で展開され、平成11年秋までに全都道府県の約2千百地区で5万人程の参加を得て実施されています。わが湯東村に於いても昨春秋に国道460号の茨島・称名・今井地区で初めて実施をし成果をあげています。そもそもこの点検は、警察・道路管理者・利用者(健康者、老人・障害者・子供などの交通弱者)の各視点で実際に現地を調査して、誰もが安心して利用できる道路環境づくりを行い、交通の安全確保を図ることを目的としています。今回の点検でも巻警察署・巻土木事務所・巻地域福祉センターの参加協力のもと、関係集落の総代さんや中学校の生徒さん、そして一般参加者と役場建設課等で県道・村道等の点検を実施しました。参加された人の中には「今まで何気なく利用してきてきた車道・歩道も、点検という目で見ると以外と危険箇所や問題点があるんだなあ」と少しビビッカリしていた人も何人かいました。



▲点検風景(ゴミ集積所が通行の障害に...?)

この点検の結果、県道約50箇所、村道等約20箇所の危険箇所・問題箇所が見つかり、点検者から改善要望がありました。この結果を踏まえ、村では巻警察署をはじめ、巻土木事務所等の道路管理者へ改善要望すると共に、村道等については詳しい状況を把握し適切な対応が出来るよう努力したいと考えています。また、近年バリアフリー化が叫ばれている中、わが村では「ゆう学館」が建設され、老人や子供の利用も見込まれておりますので、巻地域福祉センター等のアドバイスを頂きながら人に優しい道路交通環境の整備に努めて行きたいと思っております。

なお、点検結果等の詳しい情報は、役場建設課 ☎86-31111までお問い合わせください。

湯東村のいちごは 最高!



村内では、「大粒で甘い」と評判の高い「越後姫」を生産している農家は10戸あります。

農業振興協議会では「越後姫」のPRにと、6月4日(月)に山保欣一(国見)さんのいちごハウスで西部保育園のみずいる組とみどり組の園児から、「いちご摘み」を体験してもらいました。子供たちは、バックを手に、いちごの時間を大粒のいちごを探しながら「おっきいのがあったよ。こっちのが大きいよ。」といちご摘みを楽しみました。その場で、もぎたてのいちごを食べた子供たちからは「家のいちごより、甘くておいしいよ。」と大好評でした。みんなで協力して取ったいちごは、おやつ時間に保育園児みんなで食べました。

東北電力から街路灯の寄付を いただきました

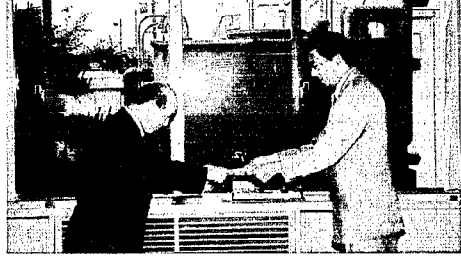

先ごろ、東北電力(株)巻営業所から、街路灯のご寄付がありました。街路灯のおかげで事故犯罪を未然に防ぐことができます。

この街路灯は、地区から要望のあったところなどに設置します。ご寄付ありがとうございました。



家庭教育学級(幼児期コース)開催のご案内

毎日の子育ていかがですか?毎日同じことの繰り返し……とあせったり、これでいいのかわんざり、はありませんか。そんな気分を少しスッキリさせようと思いませんか。講師の先生の話の聞いたり、お友達と話し合ってみたら、気分も軽くなるのではないのでしょうか。

- 趣 旨** 子どもとどう接したらいいのか悩んでいる親が増えてます。子どもとのふれあいの大切さを理解し、具体的なふれあいに必要な知識と仲間作りを学びます。
- 対 象** 幼児(小学校就学前)を持つ子育てに関心のある人
- 日 時** 平成13年7月17日～8月5日の火曜・土曜・日曜 午前10:00～11:30
- 会 場** ゆう学館2階視聴覚室
- 参 加 費** 無 料
- 保 育** あり(先着20人まで) 1回300円程度(保険料・おやつ代)
- 申 込 じ め ぎ り** 期日の5日前までに公民館へ申込下さい。 公民館 ☎86-3115

8. 学習計画

回	期 日	主 題	内 容	講 師
1	7月17日(火)	家族との子育て	親はもちろんであるが祖父母との子育てについて学ぶ	元沼垂幼稚園 小林正子
2	7月21日(土)	絵本は大切な友達	絵本は、こころの栄養とも言われるくらい子どもの成長にはかかせない	元学校司書 滝沢七美
3	7月31日(火)	親子のふれあい	親と子が楽しく遊ぶことにより子供との関わり方を学ぶ	元沼垂幼稚園 小林正子
4	8月5日(日)	絵本の中の親子関係	親としての自覚をうながし子供とともに学ぶ	青陵大学教授 間藤 侑

第1回目 夏の便
8月3日(金) 発送
単品 3,200円
枝豆、かぼちゃ、なす漬け、くつきりぞうめん、モロヘイヤ

第2回目 秋の便
10月5日(金) 発送
単品 5,000円
コシヒカリ、かきのもと、ししとう、やわ肌ねぎ、しいたけ

第3回目 秋の便
12月14日(金) 発送
単品 3,400円
切りもち、冷凍ぞらちゃん、さといも、ひらたけ、つばし豆、たぐあん

第4回目 冬の便
2月15日(金) 発送
単品 4,000円
味噌漬けロース肉、笹だんご、とう菜、くらま鮎、手前みそ、ひらたけ

第5回目 特別の便
6月7日(金) 発送
単品 2,800円
ぞらまめ、たまねぎ、筍炊き込みおこわ

「四季の味宅配便」

ふるさとの味をお届けします

「湯東四季の味」では、村内の生産者が心を込めて育てた新鮮な野菜や農産加工品等を季節ごとに宅配便でお届けをしています。湯東村の四季の味をお中元やお歳暮などのご贈答品にご利用されてはいかがでしょうか。

ご希望の方は、役場産業課内「湯東四季の味」係までお申し込みください。

☎025618613111
FAX025618613109



- お申し込み方法**
年間セットでのお申し込みは、各季節ごとに1箱ずつ発送します。また、各季節ごとの単品のお申し込みも受付いたします。
- お申し込み期限**
7月17日(火)までです。各季節の単品申し込みは、発送日の2週間前まで受付いたします。
- 2 会費(消費税・送料を含む)**
セット会費 18,000円
各季節ごとの単品価格は次のとおりです。
- 3 お申し込み期間**
7月17日(火)までです。各季節の単品申し込みは、発送日の2週間前まで受付いたします。

- こしひかり展示圃**
- | | |
|----|-------|
| 高方 | 小林 義源 |
| 番屋 | 伊藤 正直 |
- スーパーコシヒカリ展示圃**
- | | | | | | | | |
|----------|----------|----------|-----------|-------------|----------|----------|-----------|
| 井 随 赤塚 充 | 井 藤 佐藤 智 | 三 方 吉崎 良 | 横 戸 増井 哲也 | 五 之 上 大越 正法 | 番 屋 竹内 勝 | 名 井 上 太一 | 国 見 山保 栄一 |
|----------|----------|----------|-----------|-------------|----------|----------|-----------|

品質・食味を高める米づくり「スーパーコシヒカリ」。

「越のかがやき米」のイメージアップのため、高品質・良食味のスーパーコシヒカリが栽培されます。慣行栽培に比べて、苗づくりは140g以下の薄播き、植え込み本数を4本以内を目安とし、登熟を向上させ目標収量を540kgとする「量から質へ」の米づくりを目指します。

また、今年から一般農家で作付けされる新品種「こしひかり」の展示圃も設置します。良質米生産地の評価を向上させるためにも、適切な栽培管理が必要です。

次の方々の圃場で取り組みますので、ぜひ参考にしてください。

禁煙しませんか？

保健婦からの耳よりなおはなし



近年、禁煙が話題になっており、新聞にも特集が組まれています。そんな中、今年の1月から3月にかけて巻保健所管内の市町村合同で「禁煙教室」が実施されました。湯東村からも3人が出席しました。3回の教室では、喫煙の害をはじめ、体の中の一酸化炭素の量は脳に影響をあたえていることがわかり、驚いたり、ショックを受け禁煙の決意をあらたにしてみました。今回の出席者は全体で21人いましたが、禁煙に成功した人は11人の約50%の達成率でした。この達成率はたいへん高い結果でした。

最近どこへ行っても「禁煙」という張り紙が目立つようになり、特に会議などではタバコが吸いながらでOKなどという場合はほとんど無くなりました。飲食店でも飲み屋は別として「うちは禁煙です」と堂々と主張する店が多くなったように感じます。

たぶん…おそろく…やめようとおもっているのです(勝手な希釈)。自分もそんな一人。ことあるごとに「そろそろやめようかな」と思いながらも「まあいいや、やめるのは明日からで…」などといつまでたっても明日があるさ状態が続いていました。ちょうどそんな時、禁煙教室“をやるので参加してみないかという保健婦さんからの誘い。おかげでやっと夜明けを迎えることが出来たわけです。

禁煙自体はそれほど苦しくはありませんでした。やめて4、5日目目ニコチンに対する離脱症状のピークのことですが、ほとんど何もありませんでした。それほど普段のタバコの量が多くなつたせいでしょう。さらに良いのか悪いのか教室1回目で行った血液検査の結果で中性脂肪などの値がかなり正常値から外れていることが判明し、ついでにしばらく酒も休んで、多少運動もしてみることに。結果そのことが「禁煙するぞ」という気合いに結びついたような気がします。

結局やめられるか挫折してしまうのか半ばは自分自身の意思の強さにあるように思います。ほとんどクセの様な状態になっているのですから本来そう

●禁煙仲間を探す

職場の同僚や友人など、一緒に禁煙する仲間を見つけましょう。禁煙が辛いときは、仲間と励まし合って乗り越えよう。

●喫煙の誘惑の多い場所に近づかない

ライターや灰皿などの喫煙グッズは処分しよう。また、飲み会の席やパチンコ店など、ついタバコを吸ってしまいそうな場所には近づかないようにしましょう。

●人間関係のストレスを避けよう

禁煙中は、夫婦げんかや職場の上司・同僚との対立といった人間関係のストレスがあると、逃避したい気持ちからたばこに手を出してしまいがち。特に喫煙後1週間は、そうした人間関係のストレスを極力避けるよう心がけよう。

●「今日一日」、軽い気持ちで禁煙を

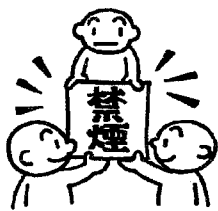

●禁煙している自分をほめる

たばこを吸わない自分をほめてあげよう。また、禁煙の目標を達成できたら、自分にこほうびをあげるのもいいだろう。

「一生禁煙する」などと自分にプレッシャーをかけること。「今日一日は吸わない」と軽い気持ちで取り組もう。

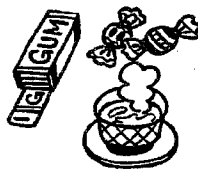

●禁煙宣言をする

家族や職場の人たちに「禁煙する」と宣言し、禁煙に協力してもらおう。

●禁煙宣言をする

禁煙して1~3週間は、たばこが吸いたくてたまらない、イライラする、体がだるいなど、さまざまな禁断症状が現れる。そんなときは、禁煙以外のことで気を紛らわせよう。例えば、水やお茶を飲む、歯を磨く、体を動かす、ガムをかむなど。

おいしさ あれこれ 食推アプローチ

簡単においしい、手作りおやつを2品紹介します。

気温が上がリ、じんわり汗ばむ季節です。夏本番に備えて体を整えておきましょう。特に新陳代謝をアップするビタミンB群が豊富な卵、肉、レバーなどを積極的に取り入れ、香味野菜やスパイスなどを使った料理で食欲アップをはかりましょう。

また、子どもたちにとっては待ち遠しい夏休みもひかえています。食事づくりにはひと手間、ひと工夫を心がけ夏バテしないように手作りおやつをばりましょう。おやつは夏休みの思い出にお母さんと一緒に作ってみてはどうでしょうか。

おからドーナツ

材料 (4人分/2~3cmの丸型40個くらい)

おから	250g	卵	2個
ホットケーキミックス	200g	牛乳	100cc
砂糖	80g	揚げ油	適宜

- 作り方
- 卵と砂糖を混ぜて牛乳・ホットケーキミックスをよく混ぜる。
 - おからを入れて混ぜる。
 - 小さじですくって形を作る。
 - 油で揚げる。
- ※生地は10~30分くらいねかせるとよくできます。
※白すりゴマを加えてもよいです。

にんじんゼリー

材料 (10人分)

にんじん	250g	砂糖	40g
水	350cc	レモン汁	40g
寒天クック	2g		
ゼライス	4g	ホイップクリーム(クリーム)	1/2カップ
砂糖	適量		

- 作り方
- にんじんは茹でてミキサーにかける。
 - 分量の水の半分で寒天クックを沸騰させる。
 - 残りの水でゼライスを入れ、溶かす。
 - ①と③を混ぜ砂糖、レモン汁を加え型に流し入れ固める。
 - ④が固まったら、切り分け器に盛りホイップを飾る。

簡単にはいかないでしょう。どうもアルコールなどが入ると気が緩みがちで、あわせて記憶などが薄れると次の日に「もしかしてタバコを吸ってしまったのでは？」などと不安になることがあります。それでも普段仕事をしている時などはタバコのことをすっかり忘れていたので、かなり禁煙に対して自信が出てきました。今のところ「この先も大丈夫」という気がしています。

— 成功者Kさん —

●夫が1日20本以上喫煙するときの妻の肺がん死亡率

1.91倍

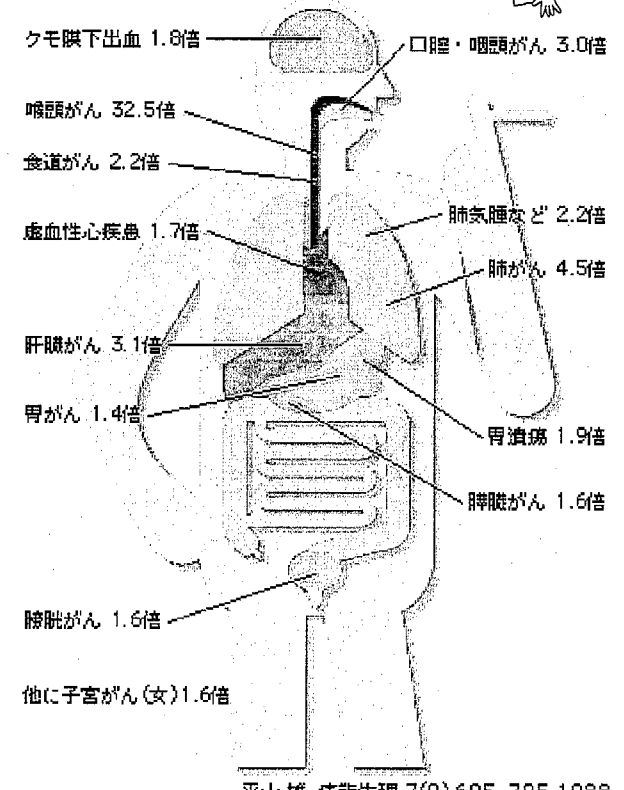

平山 雄, 病態生理 7(9), 695-705, 1988

平成13年度国民健康保険税の税率が確定しました。

国民健康保険は、加入者の方が病气やけがをしたときに安心して医療を受けるための相互扶助の制度で、保険料は病院などにかかった経費の一部を加入者の方の所得や加入者数に応じて負担していただくものです。

また、保険料は従来の医療分と介護納付金分（以下、介護分）を合わせて納付していただきます。

具体的な税率や計算方法は表のとおりです。

○保険料の納付方法

保険料の納付は年6回で、年税額から1期の仮算定税額を差し引いた残りを5回に分けて納めることとなります。

滞納すると資格証明書に
介護保険制度が始まったことにより滞納者に対する罰則が厳しくなり、特別の理由も無く保険税を1年以上滞納すると被保険者証の返還となり（代りに資格証を交付）その間の医療費は一旦、全額自己負担することになります。また、保険給付の差し止めになる場合もあります。

滞納するときは、減免や猶予などの制度もありますのでお早めに税務課へご相談ください。

医療分の平均保険税額（年額）は1人あたり約79,000円（昨年度より約5,000円増額）となる見込みです。介護分は、全国一律の金額ですが、1人あたり平均で年額約15,500円の負担となります。

○保険料13年度納期限

第1期	5月31日
第2期	7月31日
第3期	10月1日
第4期	11月30日
第5期	1月31日
第6期	4月1日

個人住民税

納税通知書が送付されました

お忘れずに納付ください

個人住民税の第1期普通徴収分の納付期限が7月2日でした。現金納付の方は忘れずに納付されたでしょうか。

住民税は市町村民税と県民税を合わせて表現したもので、1月1日現在の住所地の市町村と県にそれぞれ納めます。住民税は均等割と所得割によって課税されます。均等割額は年3千円、2千円が村民税、1千円が県民税です。所得割額は課税標準額に税率を掛けて求めます。税率は、5、10、13パーセントの3段階です。

課税標準額とは所得から社会保険料控除や扶養控除、基礎控除などを引いた残りの金額です。

ですから、例えば給与所得が350万円でも課税標準額は50万円ということもあります。50万では5パーセントですから2万5千円が税額となります。（実際には定率減税があり、これより少ない金額となります。）

詳しくは、納税通知書の裏面に記載がありますので、小さく見づらいたが、参考に一読されてはいかがでしょうか。

特別徴収と普通徴収

住民税はサラリーマンが給与から天引

きされる特別徴収と納税者が口座振替や現金による普通徴収の2通りがあります。

特別徴収は6月から翌年の5月までの12ヶ月で納付します。普通徴収は4月、6月、8月、10月、1月のそれぞれ末日が納期限となっています。

個人住民税は近年の景気動向により、年々減少傾向にあり、平成13年度予算の村民税は1億2千万円ほどが計上されています。

円滑な納税にご協力をお願いします。

配偶者特別控除の確認

還付申告は5年間可能です。

ほとんどのサラリーマンの方は年末調整で済ませ、確定申告をされていませんが、配偶者特別控除を見落とされている事例を見かけます。

例えば、奥さんが103万円の給与収入を超える38万円の給与所得を超え、配偶者控除としての38万円控除はできません。しかし給与収入で141万円以下の場合最高38万円、最低で3万円の配偶者特別控除が利用できます。

確定申告期間に還付申告ができるかどうか検討してみるのも税法を知る上で参考になると思われます。

なお、申告期間を過ぎても、5年間

表1 平成13年度 国民健康保険税の税率及び計算方法

応能割	① 所得割	(前年の総所得金額-※控除額)×税率	医療費		介護分	
			6.2% (6.0%)	0.75% (0.73%)		
応益割	② 資産割	固定資産税額(土地と家屋にかかる部分)×税率	28.0% (26.0%)	—		
	③ 均等割	加入者1人当たり	31,200円 (28,500円)	8,500円 (8,000円)		
	④ 平等割	1世帯当たり	27,900円 (26,000円)	—		
①+②+③+④=1年間の保険税額			最高限度額			
			530,000円	70,000円		

※所得割の控除額…住民税の基礎控除額33万円。ただし給与所得のある場合は2万円、65歳以上で年金所得のある場合は17万円を加えた額。

注：税額の計算に用いる総所得金額や固定資産税額は、国民健康保険の加入者分のみです。

表2 応益割（均等割と平等割）の軽減制度

世帯あたりの前年の総所得金額が

●33万円以下の場合	7割軽減
●33万円+24.5万円×被保険者数（世帯主を除く）以下の場合	5割軽減
●33万円+35万円×被保険者数以下の場合	2割軽減

航空防除実施のお知らせ

渦東村農作物病害虫防除協議会では下記の日程により、ヘリコプターによる航空防除、ラジコンヘリと背負動力散粉機による地上防除を行います。日程は天候等により変更することがあります。

実施日程・時間

- 航空防除
- 第1回目 7月18日 午前4時30分～午前9時頃まで（通常時間帯30分間中断）
 - 第2回目 7月28日 午前4時30分～午前10時頃
 - 第3回目 8月8日 午後3時30分～午後6時頃まで
- 無人ヘリ防除
- 第1回目 7月17日～19日
 - 第2回目 7月27日～29日
 - 第3回目 8月7日～9日

背負動力実施日は航空防除と同じ午前5時15分～午前9時頃まで

安全確保には十分注意をして実施しますが、なお万全を期すため次のことに注意ください

- 散布中はなるべく外に出ないようお願いします。妊婦の方、乳幼児、アレルギー体質、その他疾患のある方は、特にご注意ください。
 - 洗濯物は屋外に干さないようお願いします。
 - 井戸や飲料水には覆いをして下さい。
 - 野菜類はできるだけ前日のうちに収穫し、薬剤がかかったと思われるものはよく洗浄してください。
 - 自動車等は車庫に入れるかカバーをお願いします。
 - 万が一、農薬が衣服や皮膚に付着した場合はよく洗浄して下さい。もし具合が悪くなった等何かありましたら、すぐに下記までご連絡ください。
- みなさまのご協力をお願いします。

渦東村農作物病害虫防除協議会
渦東村防除協議会 TEL 86 24 90
渦東村役場産業課 TEL 86 31 11
新潟中央農業共済組合西浦原センター
TEL 72 63 33

戸籍の窓

(5月16日から6月15日まで届出分)

●うぶごえ

なまえ	誕生月日	保護者	住所
田辺あずさ	5/19	誠 称	名
杉山香乃	5/1	拓也 茨	島

●およろこび

なまえ	世帯主	住所
穂 刈 健 一	常 一	五 燕 之 上 市 屋 町
(富所)		
関 田 重 幸	豊 志	番 卷
(阿部)		

●おくやみ

なまえ	死亡月日	年齢	住所
丸 山 勇	5/16	79	島 方
勝 山 優 一	5/21	39	今 井
小 川 マ ス	5/25	96	番 屋
笠 卷 ト セ	5/27	84	茨 島

※戸籍の窓に掲載を希望されない方は、住民生活課窓口、または広報係に連絡をお願いします。

編集室から

ゆう学館は7月9日竣工式を迎え、11日から一般公開が始まります。先月は図書館ボランティア講座や、ゆう学館前広場の植樹など、ゆう学館関係の事業がたくさんありました。お知らせ版7月1日号のカレンダーにはさっそく会場にゆう学館の文字が見えます。

昔の広報を見ていたら昭和62年4月号の表紙に、改善センター、村民体育館（昭和61年竣工）に関して次のようことが書かれていました。

「ハードからソフトへ、つくるからつかうへ 施設を完備するのが先か、利用する状態にするのが先か議論の分かれるところです。施設を作っても利用者がいなければ駄目です。また利用する人がいないと言って施設ができないと、いつまでたっても進歩しません。」

(中略)

いまやコンピュータやサービスの時代。いかに上手に使うかが大切になってきました。」

当時から施設の有効な利用に関心がもたれていました。ゆう学館は、村の図書館利用の活性化、生涯学習の推進など、住民のみなさんのニーズをとらえた施設として発展していくことが期待されています。

ハードからソフトへ、つくるからつかうへ。きちんとできているかみなさんもチェックしてみてください。⑬

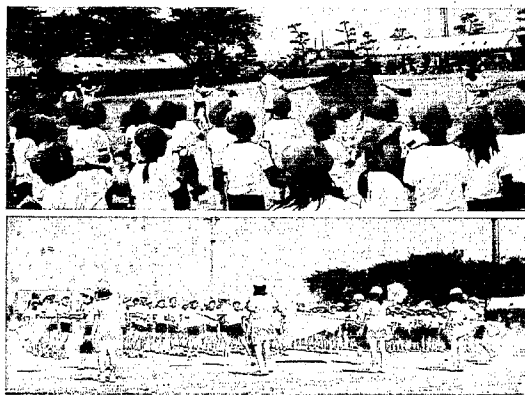

赤組団長 大谷俊介
白組団長 穂刈侑希
白組は午前の部では学年リレーで一位二位を独占し、午後の部も高得点を重ねました。優勝が決まったときは、うれしくて思わず拍手をしました。

赤組団長 大谷俊介
応援のとき、空き缶に、赤い紙を巻いてもらったり、チアリーダーに歌のふりつけを教えてもらったりして、みごと応援賞が取れてよかったです。

去る五月二十日、東小学校大運動会が晴天の下行われました。運動会のメインの一つ、応援は児童の主体的な活動の一つです。応援団長を中心に、赤組、白組ともに創意工夫した応援ができました。

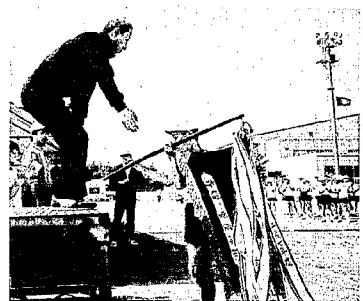
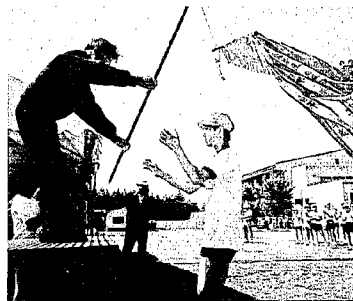

文芸かたひがし ひのみ俳句会

散る接運命の如き風に舞う
青田風道ゆく人のほほに吹く
田植機廻る植え手の早さかな
応援歌空に轟く聖五月
春を呼ぶ寺のお講の草団子
水を得て田の動き出す遠霞
初夏の風胸にうけどめ観音像
一面に田植えツアアの足の跡
葉桜の雨に枝垂る表参道
鴨鍋の骨町きけり厨口
連休に村中田植え終りけり
田を植えて一村水の匂ふなり
体ごと笑ふ子供等藤の花
鯉織り川風はらみかいり咲き
鳥海の峰雲間より白く見ゆ
肩車乗って万歳鯉のぼり
母の忌や惜しき菖蒲を切りもして
不器用の人と云われて縁結ふ

小林金作
竹内北斗
星野よし子
星野ハギ
佐藤菱村
渡辺テイ子
渡辺菱村
武田トサ
石井玲
星野香朗
星野じん一
伝川まつ
海藤みゆき
武田栄子
星野マツノ
岡本辰雄
大原沙多
小林カズ
小林スイノ