

健康で文化の香りただよ  湯東村

平成12年

広
報

かたひがし

7

Katahigashi Public Relations:

NO. 446

郡市大会バスケ(村民体育館)
湯中(白のユニフォーム)対巻東中

巻 東 湯 東
25

CONTENTS (もくじ)

地域の宝物③旧木山排水機場	2~3
国民健康保険の税率が変わりました	4~5
介護保険のサービスと手続き	6
名付け親募集	8
トピックス(消防演習・3小学校体育祭など)	10~11
お知らせ	16~19

●人の動き (5月31日現在)

		(前月比)
人 口	6,475人	- 2
男	3,187人	+ 3
女	3,288人	- 5
世帯数	1,469戸	+ 1

水とたたかっ先人たち

伝説の鰐淵を眺める場所にたつ

旧木山排水機場

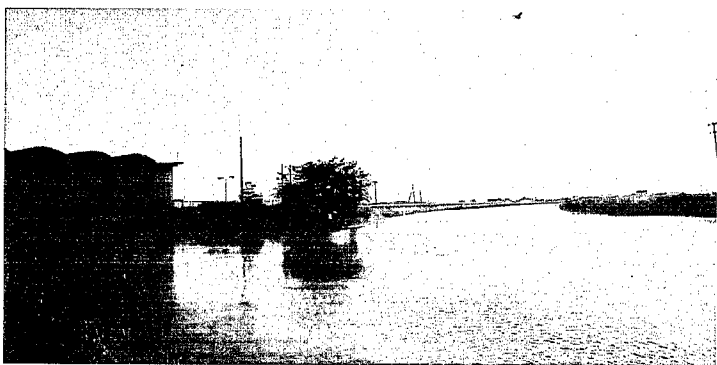

排水機場と旧木山川
その向こうには鰐淵があった

海の底に沈む村「鰐淵」

「かんばら」とはアイヌ語で「恐ろしい」という意味だそう。それが「鰐淵」の語源かどうかは別として、私たちの住むこの蒲原平野は、先人たちが水とのたたかいで勝ち取った貴重な土地で、たたかいて勝利するまでは、「恐ろしい土地」だったのは間違いない。いまから十年の昔に描かれたという地図を見ると、この蒲原平野は海の底です。現在の蒲原平野の土地の低さ、水とのたたかいと切りはなせない先人のくらしを考えると、本当なんじゃないかと思ってしまう。水とのたたかい「抜き」には語れない土地。それがここ蒲原平野であり鰐淵村なのです。

今回の「地域の宝物」では、このたたかいを追いつながら、今、私たちの村を守っている旧木山排水機場を「村の宝物」として紹介したいと思います。

旧木山排水機場

大河津分水ができ、鰐淵がなくなっても私たちの住むこの土地は低く、水が集まりやすい場所です。そのため川の管理は怠ることができません。水とのたたかいでもう一つ忘れてはならないもの、それが排水機場です。あふれやすい川の水を汲み上げ、大きな川に流しているのが排水機場です。その中の旧木山排水機場は、昭和35年からずっと水害から私たちの生活を守っています。今当たり前だと思っているこの生活は、排水機場、そしてそこで働いている人たちによって守られているのです。

「大雨の日、上流で流れだした船排水機場を修理するため火の見やぐらのようなものが付いている背の高い船」が、排水機場近くの電線を切ってしまったことがある。排水機場は機能しなくなり、あふれだす水をせき止めるのに、消防隊、消防団が総出で土嚢をつくり、大事に至らなかった。今では考えられない話だが。」

（椎谷正男主任の話）
この話を聞くとき電気の重要性はもとより、排水機場が日ごろにならっている役割を考えずにいられません。

「今は減反転作政策で少しでも水が流れたらアウト。今まで以上に気がゆるめられない。」
排水機場とそこで働く方々は、つねに水とたたかっているのです。

（前出、椎谷主任の話）

「村の宝物」

むかし鰐淵があった場所を眺めるように建っている旧木山排水機場は、私たちの生活を見守っています。そして豊かな未来をたくりよせてくれているのです。

鰐淵村には、村の名前にもある鰐淵はなくなりましたが、一面水田が広がり、高速道路もびびっています。鰐淵村は時代の転換点を通り、未来に向けたしかな足取りで歩んでいます。

旧木山排水機場は、まちがいなく「村の宝物」です。

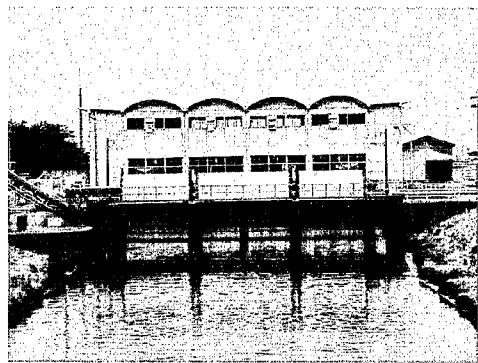

正面から見た排水機場。今後、監視カメラの設置などでよりきめ細かなチェックがされます。

横田切れ

明治29年7月22日の朝、分水町の横田で信濃川が決壊しました。横田切れです。流れだす水で蒲原平野一面が水浸しになりました。家は屋根だけが出ているようなありさまです。その水が引き上げたのは、翌年の11月6日、およそ1年後です。このことから大河津分水（分水町）が計画され、大正15年完成されました。しかし、それで水とのたたかいは終わったわけではありません。

（横田 田辺健吉さんの話）

「小さいころは、大雨がふると怖かった。大雨になると親が『早くタタミをあげる！』と言って家中のタタミを外していたのを思い出す。」

ところで、今現在学生の皆さんは大雨で怖い思いをしたことがあるでしょうか。襲ってくる水の中、屋根の上に逃げたことがあるでしょうか。

今では水に脅かされることなく生活することが出来ます。なぜでしょうか。

鰐淵干拓

みなさんは鰐淵をご存じでしょうか。思い出をお持ちの人、まったく知らない人、名前だけは知っている人と様々だと思います。今から40年ほど前まで、鰐淵焼却場、興農館高校の辺りには大きな鰐淵があったのです。そこでは魚をとったり、



排水機場内を見わたす椎谷正男主任。近くでスケボーで遊ぶ子供を見かけるが危険な場所でもあるので気をつけてほしいとのこと。



流れてくる草やゴミをすくいあげる田辺健吉さん。旧木山排水機場のほか、全部で4ヶ所まわっています。

飛んでくる鳥をうったり、鰐淵は恵みを与えてくれました。それと同時に、大雨になると水かさが増し、人々に不安を与えていたのです。鰐淵を田んぼにできたというのは村の人みんなの願いでした。そんな中、鰐淵の干拓が計画されました。一部を干拓するのではなく、鰐淵をまるまる田んぼにしようという一大事業でした。

干拓というオランダを思い出します。オランダも水とのたたかいは繰り返しながら造り上げられた国です。「世界の国々は神によって造られたが、オランダだけはオランダ人が造った。」と言われています。この干拓事業も、オランダ人技師に相談したところ、水を抜くことで干拓できるということで始まりました。最初は角田山をけずって埋め立てることを考えていたようです。

いよいよ鰐淵がなくなるその日、人びとはいろいろな思いでその光景を見守っていたようです。昔をなつかしみ手あわせる人、そこに広がる田んぼを思い浮かべ豊かな未来を確信する人。時代の移り変わる瞬間でした。

このように鰐淵は新しい時代の始まりとともに伝説の中に場所を移したので



鰐淵をわたる船

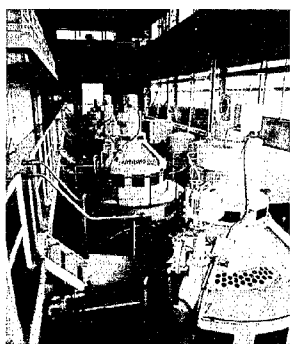

並ぶ4台の排水機。この他に5号機、6号機があります。全部の機械をあわせると、1分間に25mプールの水を8杯分くみあげます。



横田切れ、鰐淵などについてお話を聞いた、遠藤の星野吾郎さん。

みなさんの地域にある宝物を教えてください。特技を持った人や地域のイベント、なんでも宝物で紹介します。

固定資産税 2期
国民健康保険税 2期
の納期限は、
7月31日です

国民健康保険税の改正内容及び計算方法		平成11年度 (医療分)		平成12年度	
		医療分	介護分	医療分	介護分
応能割	① 所得割	(前年の総所得金額-※控除額)×税率	6.1%	6.0%	0.73%
	② 資産割	固定資産税額(土地と家屋にかかる部分)×税率	32.0%	26.0%	-
応益割	③ 均等割	加入者1人あたり	29,000円	28,500円	8,000円
	④ 平等割	1世帯あたり	23,500円	26,000円	-
①+②+③+④=1年間の保険税額		最高限度額	530,000円	最高限度額	70,000円
世帯の前年の総所得額が次の場合、「応益割」(均等割と平等割)が軽減されます。					
軽減制度	●33万円以下	6割軽減	7割軽減	7割軽減	
	●33万円+24.5万円×被保険者数(世帯主を除く)以下	4割軽減	5割軽減	5割軽減	
	●33万円+35万円×被保険者数以下	-	2割軽減	2割軽減	

※所得割の控除額…住民税の基礎控除額33万円。ただし給与所得のある場合は2万円、65歳以上で年金所得のある場合は17万円を加えた額
注…税額の計算に用いる総所得金額、固定資産税額は、実際の国民健康保険の加入者分のみです

参考 軽減後の応益割(医療分)

応益割	軽減後の税率			
	7割軽減世帯	5割軽減世帯	2割軽減世帯	軽減なし
①均等割	1人当り 8,550円	1人当り 14,250円	1人当り 22,800円	1人当り 28,500円
②平等割	世帯当り 7,800円	世帯当り 13,000円	世帯当り 20,800円	世帯当り 26,000円

◎保険税の納付

世帯主が納める年間税額 - 仮算定税額(1期分) = 7月以降に納める税額(2期~6期)

納付は年6回です。
年税額から1期の仮算定額を差し引いた残りを5回に分けて納めることとなります。

計算例

●世帯の状況……被保険者5人の場合

世帯主(42歳)	事業所得	1,000,000
	給与所得	1,500,000
	固定資産税	50,000
妻(40歳)	給与所得	500,000
子(17歳)	所得なし	
父(70歳)	年金所得	500,000
	固定資産税	80,000
母(70歳)	所得なし	

医療分

①所得割	世帯主 2,500,000 - (330,000 + 20,000) = 2,150,000 妻 500,000 - (330,000 + 20,000) = 150,000 父 500,000 - (330,000 + 170,000) = 0 課税所得 (2,150,000 + 150,000) × 6.0% = 138,000円
②資産割	固定資産税 世帯主 50,000 父 80,000 (50,000 + 80,000) × 26.0% = 33,800円
③均等割	28,500 × 5人 = 142,500円
④平均割	1世帯あたり 26,000円
医療分合計	138,000 + 33,800 + 142,500 + 26,000 = 340,300円

○改正のあらまし
改正の大きな内容は、つぎの2つです。
一つめは、保険税の賦課割合を変更しました。保険税のうち医療分については、①所得割の資産割③均等割④平等割の4方式で、介護分は①所得割②均等割の2方式で算定されています。
現行の制度では、所得や資産の多い人ほど負担が重くなっていましたが、税負担の公平化を図るため、「応能割」(所得割と資産割)と「応益割」(均等割と平等割)

の割合を医療分、介護分ともに5対5に近づけました。
二つめは、保険税の引下げです。今年から介護分も加算されることから予算等の見直しや医療費の動向をみながら、負担が増加しないように税率の引下げを目標にし、医療分の平均保険税額(年額)は1人あたり約71,500円(約10,000円減額)、1世帯あたりでは約30,000円の減額となる見込みです。
介護分は、全国一律の金額ですが、1人あたり平均年額で約14,000円の負担となります。

○軽減制度の改正
前記一つめで賦課割合の改正を説明しましたが、改正後の税率を適用することにより、所得の少ない方の税負担が重くなることから、その方の所得に応じて税負担を少なくする「軽減制度」を改正しました。
今までは、総所得が一定額以下の世帯については、応益割(均等割と平等割)の6割軽減と4割軽減制度があったものを、7割・5割・2割軽減の3つに軽減の枠を拡大しました。
(この改正により、今まで軽減のなかった2割軽減に該当される方については、軽減申請書の提出が必要となりますが、該当の世帯には申請書を送付済です。)

平成12年度から国民健康保険税負担の平準化を進めるため、税率が6月議会において改正されましたのでお知らせします。

国民健康保険の税率が変わりました

- 応益割が増加し応能割は減りました。
- 低所得者への配慮で軽減制度を改正。
- 介護分新設に配慮し医療分保険税が引き下げに。

国民健康保険は、加入者の方が病気やけがをしたときに安心して医療を受けるための相互扶助の制度で、保険料は病院などにかかった経費の一部を加入者の方の所得や加入者数に応じて負担していただくものです。
この国民健康保険を取り巻く環境は、お年寄りや不景気等による影響で所得の少ない方の加入者の割合が増えてきたこと、また高額な医療費負担が増えてきていることなどから非常に厳しい状況にあります。また、今年から介護保険制度も始まり、今までの医療分と合わせて介護納付金分(以下、介護分)が加算されます。
そこで村では健全な財政運営を行っていくため、平成12年度の税率を次のとおり改正しました。

介護分(世帯主・妻分)

① 所得割	課税所得(2,150,000 + 150,000) × 0.73% = 16,790円
③ 均等割	8,000 × 2人 = 16,000円
介護分合計	16,790円 + 16,000円 = 32,790円

(※父・母の介護保険料は、年金から引き落とし等になります。)

年間保険税額

医療分340,300円 + 介護分32,790円 = 373,000円
期別納付額
年間税額373,000 - 仮算定(1期)納入済額60,000 = 313,000(2~6期分税額)
1期 60,000円 2期 65,000円 3~6期 62,000円

○国保税12年度納期限

第1期	5月31日
第2期	7月31日
第3期	10月2日
第4期	11月30日
第5期	1月31日
第6期	4月2日

介護保険のサービスと手続き

認定を受けて、ケアプランにもとづき サービスを受けます。

介護保険では、認定を受けて、ケアプランにもとづきサービスを受けます。

◆在宅サービス

- 家庭を訪問するサービス
 - ・ホームヘルパーの訪問
 - ・看護婦などの訪問
 - ・リハビリの専門職の訪問
 - ・訪問リハビリテーション
 - ・入浴チームの訪問
 - ・訪問入浴介護
 - ・医師、歯科医師、薬剤師、栄養士、歯科衛生士による指導
 - ・居宅療養管理指導
- 日帰りで通うサービス
 - ・デイサービスセンターなどへの通所（通所介護）
 - ・老人保健施設などへの通所



- 通所リハビリテーション
 - 施設への短期入所サービス
 - ・特別養護老人ホームなどへの短期入所
 - ・短期入所生活介護
 - ・短期入所療養介護
 - 福祉用具の貸与・購入や住宅の改修
 - ・福祉用具の貸与
 - ・福祉用具の購入費の支給
 - ・住宅改修費（手すりの取り付けや段差の解消など）の支給
 - 介護サービス計画の作成
 - その他
 - ・痴呆性老人のグループホーム
- 痴呆性老人のグループホーム
- 特別養護老人ホーム
 - ・介護老人保健施設
 - ・老人保健施設
 - ・介護老人保健施設
 - ・介護職員が手厚く配置された病院など
 - ・療養型病床群
 - ・老人性痴呆（痴呆）疾患療養病棟
 - ・介護刀強化病院（平成14年まで）

小学校時代こそ大切に

したい健康づくり

*増えている小児生活習慣病

小児生活習慣病は、現代の豊かで、平和で、自由な生活のもとで、必然的に生じてくる小児の健康障害と考えられています。肥満、高脂血症、糖尿病、高血圧などです。特に、肥満は25年で3倍になり、小学生の約10%は肥満度が20%以上あります。

*原因は

都市型文化生活と、それに伴う「心の能力」の低下のためにおこった「日常生活の乱れ」といわれています。「心の能力」が育つためには、年齢相応の目や耳や肌で感じる「直接体験」「能動体験」が必要です。幼いときからの生活体験、人間関係体験、挫折・困難体験、自己決定・自己管理体験などの子どもの発達過程で当然すべき「基本的生活力」がたいせつです。家庭のなかで子どもの役割はありませんか。自分の事は自分でさせるように心がけていますか。我慢させ、何でも思い通りにならない事を経験してはいませんか。

*小学校時代の生活習慣が一生の健康を左右する



保健婦からの耳よりなおはなし



肥満解消のための基本的な姿勢

「心の能力」を育て「生活力」のある子どもに育てましょう。「心の能力」を育てるために家庭では次のことに注意しましょう。

食事・運動などの生活習慣の形成には、幼児期・小学校低学年のすり込みが重要で、後に矯正することは容易ではありません。

*小児生活習慣病健診を実施しています

- ・子どもがその年齢で、自分でできること、すべきことは親が先取りして世話をせず、「教えて」「任せる」。
- ・物を与える適量ないようにする。
- ・要求を安易に受容しない。受容するとしても少し時間をおく。
- ・家族の一員として年齢に応じた役割（手伝い）を与える。
- ・良いこと悪いことは、その場できちんと教える。
- ・ほめるべきことは、ささいなことでも認め、ほめる。
- ・危険なことや道徳、しつけに反することでない限り、子どもの行動にはあまり干渉しない。
- ・外注教育をできるだけしない。

●サービス受給までの手続き●

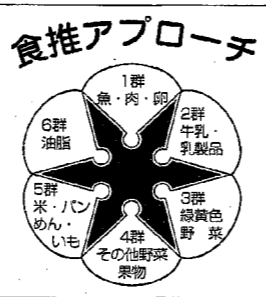
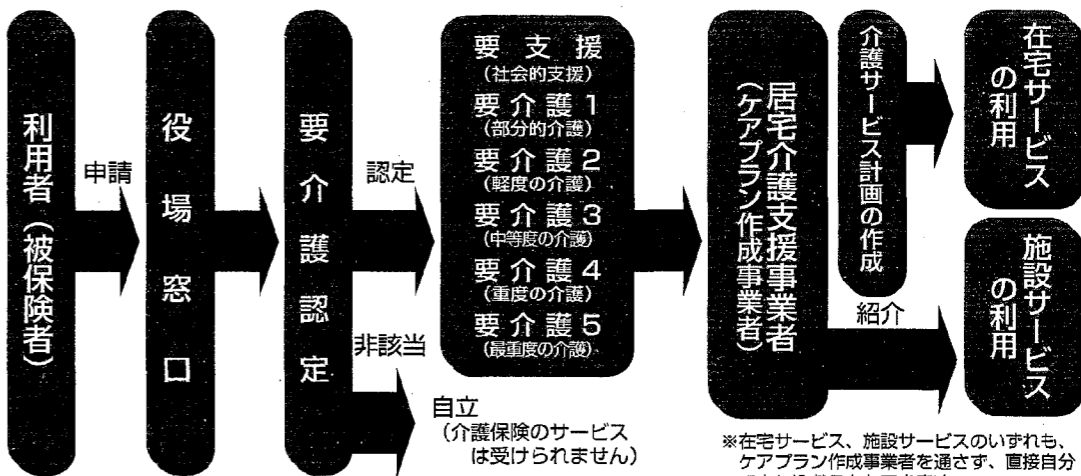

「オカアサンダイスキ」メニューは健康を作ります

子供たちの夏休みももうすぐです。子供をもつ親の悩みは休み中の食事作りです。いつもは学校給食で栄養のバランスは考えられています。

働くお母さん、お昼代にお金をわたしてパンとジュース。残ったお金でアイスを食べるより、子供が喜ぶお弁当をつくってあげてはどうでしょうか。夕食の準備のときに、肉や魚をケチャップ味やカ

- | | |
|---------------|----------------|
| オ おからの煮しめ | キ きんぴらごぼう |
| カ 蒲焼き(あじやいわし) | ク 豆ご飯 |
| ア あずきご飯 | カ ママ 丸干しいわし |
| サン さんまの塩焼き | マ ママ すき焼き |
| ダ だし巻き卵 | テ テ 天ぷら |
| イ いもの煮付け | キ キ 切り干し大根の煮しめ |
| ス 寿司 | |

日本に古くから伝えられている料理です。手間がかかりますが食物繊維、カルシウムが多く、かみこたえもあり、あごの発達を促します。

- | | |
|------------|------------|
| オ オムレツ | ハ ハンバーグ |
| カ カレーライス | ハ ハムエッグ |
| ア アイスcream | キ キョウザ |
| サン サンドイッチ | ト トースト |
| ヤ やきそば | ク クリームシチュウ |
| ス スパゲティ | |
| メ 目玉焼き | |

子どもの大好きなメニューです。動物性脂肪が多く、魚や野菜が不足し、食物繊維が少なく栄養のかたよりが見られます。また、やわらかい料理が多く、あごが発達しにくいメニューです。

生活習慣病は小さいときからの食生活が大変重要で、家族で子供の健康を守りましょう。

熱したトマトを主に、レモンを加えたフレッシュジュース。バナナをつぶして牛乳を加えるバナナシエイク。夏休みに子供といっしょに作ってみてください。おいし

子供のおやつもちょっと考えてあげましょう。チョコレートやゼリーなど、量が少ないうえに油断してはいませんか。スポーツ飲料や炭酸飲料の砂糖の量を知っていますか。

レー味に味付けを変えて、少量取り分けておくと、朝も短時間作れます。



子どもを非行から守るために 大人ができること

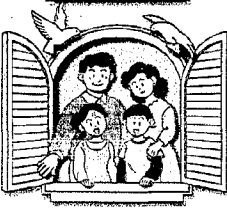

言葉にできずに 暴力となる

いわゆる「キレる」状態になると、怒りの感情を抑えられずに暴力をふるう。ナイフを持ち歩き、カッとなれば人間を刺してしまう……。そんな子どもたちが問題になっていきます。

「親がしつこくして子どもに我慢を教えていない」「親が感情的にしゃべったり、暴力をふるったりすること、子どもが暴力で自己主張することを覚えてしまったのではないか」などの声が上がっています。

また、「自分の気持ちや言葉を表現するのが苦手なため、怒り、不安、ストレスなどを安易に暴力で表現する」という一面もあるようです。もし、子どもがナイフなどを持ち歩くようになってしまったら、親はどのように対応すればいいのでしょうか。



暴力のサインの例

- 落ち着きがなくなりささいなことでもいらだつ。
- 勉強やスポーツなどで自分の成績にあせりを感じている。
- 親の言葉に耳を貸さなかったり、強く反抗したりする。
- 自分より弱い人や物に当たる。
- ナイフなどに興味を示し、持ち歩くようになる。

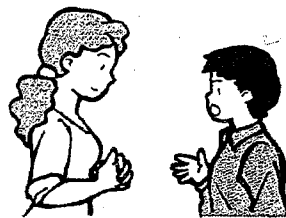

気持ちを言葉で表現させることが大切

マスメディアの影響

出版物、テレビ、ビデオ、ゲームソフト、インターネットなど、最近の情報媒体には暴力表現や性表現が数多く見られ、それが少年の凶悪事件の多発を招いているという指摘があります。心理学やメディアの専門家の間では「暴力的傾向を強める可

能性がある」との認識で一致しています。フィクションの世界と子どもから繰り返す暴力シーンに接していると、「人の痛み」や「命の尊さ」が実感できなくなり、暴力をふるうことに鈍感になっていくおそれがあります。

[名づけ親募集]

福祉・教育ゾーン整備事業 の建物の名前を募集します。

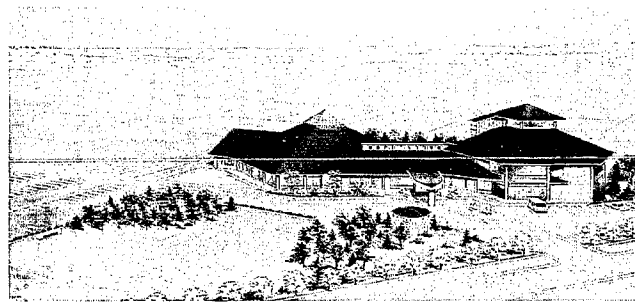

募集内容
役場周辺の再開発として取り組んできた、福祉・教育ゾーン整備事業も2001年の初夏に完成する予定です。村民の皆さん！福祉・教育ゾーンの施設にステキな名前をつけてください。

事業の概要
高齢化、情報化、価値観の多様化が進む中で、生涯学習に対する関心や意欲が急速に高まってきています。このような状況のなかで、村民が生涯にわたって自らを高

め、充実した生活を過ごすための生活の場、ふれあいの場として図書館の機能を持つ生涯学習センターを建設します。また、老朽化した老人憩の家「天仙閣」にかわる施設として福祉センターを併設します。

幼児から高齢者まで「集い」「遊び」「学び」「憩える」複合施設とし、公園も一体的に整備を図ります。

募集要項

官製はがき又は公報かたひがしの村政ポストに下記事項を記入し、湯東村役場総務課名前募集係（住所〒959-10592-3方1番地）まで7月末日までに募集する。

- 1点の名前を書く（例「げんきの館 ふれあい館など」）
- 住所
- 氏名
- 電話番号

賞について

採用者には、1万円相当の図書券を贈ります。
なお、同名多数の場合は抽選とします。

年金

ワンポイント



国民年金の手続きは？

Q 私は今月で二十歳になる学生ですが、役場から国民年金に加入してくださいといわれています。卒業後会社に勤めるつもりですので、はいって大丈夫でしょうか、その場合国民年金はどうなるのでしょうか。

A 学生の皆さんが卒業後就職して、厚生年金や共済組合に加入すると国民年金をやめたと考えますが、実は単に種別が変わっただけで国民年金の加入者であることに違いありません。

すべての方が加入していることになりません。

学生時代に保険料を納めた国民年金の期間と、就職してからの厚生年金期間を合算して、将来の老齢基礎年金、万一の生涯基礎年金や遺族基礎年金の受給資格を積み重ねていくこととなります。基礎年金を受けられること、厚生年金や共済組合の上乗せの年金をうけるための資格にもなります。

このように、将来の年金受給にあって、とても重要なことですので、すぐに役場で国民年金の加入手続きを行ってください。

なお、学生の方には国民年金の保険料を後払いできる。

学生の国民年金保険料納付

「特別制度」
がありますので加入の手続きの際に役場にてご相談ください。

国民年金の加入者は、あなたのような学生さんや自営業の方を「第一号被保険者」
厚生年金、共済組合の加入者である

「第二号被保険者」
第一号被保険者の被扶養配偶者である

「第三号被保険者」
がおり、二十歳以上六十歳未満の

子どもも親も 一人で悩まず まず相談を

登校拒否悩みごと相談テレホン
(新潟県立教育センター)
Tel 025-263-5319
9:00~12:00
13:00~17:00(月~金)

新潟中央児童相談所
Tel 025-381-1111
8:30~17:15(月~金)

ヤングテレホン(新潟県警察本部)
Tel 025-283-4970
8:30~17:15(月~金)

湯東村教育委員会
Tel 0256-86-2311

ぼくらの消防団が行く!

6月11日(日)朝7時、消防サイレンが鳴り響きました。この日は消防演習です。小雨の降る中を消防車が、次から次へと会場である南小学校グラウンドに向かいました。開会式が終わると、行進の演習です。どんな動きをしても一糸乱れることはありません。

次は操法演習といって、4人組みのチームがホースをのびし組立て、放水の姿を競い合います。その機敏性、的確性を競う競技です。日ごろの練習の成果を見せる機会、各チームともまなざしは真剣です。今回は第3分団第1部が優勝しました。

水する放水訓練と続きます。救助訓練は南小学校の校舎を使い、3階から人を救助するというもの。訓練とはいえ、その素早い行動は見ていてる人を安心させます。放水訓練で描かれる水の放物線も爽快です。

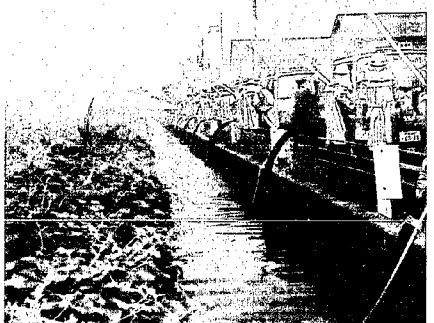

天にむかって放水開始!

放水訓練が終わると、最後に行進してグラウンドに戻り、開会式となりました。

この日はどんより曇り空だったのですが、たくさんのお子さん連れや、現役を引退された方などが見学にいられていました。いったことのない方は次回見学にいられてはいかがでしょう。私たちの生活を守ってくれている消防団の活躍が見られますよ。



優勝した第3分団第1部



スピードが命!

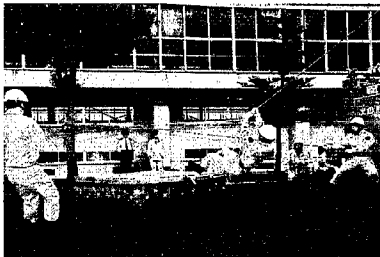

3階からすべり降りる救助隊員

子供たちの声援が光った! 第20回小学校体育祭

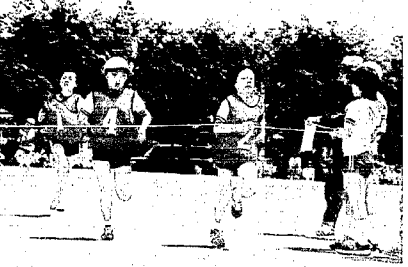

村内3小学校の5、6年生が陸上競技の記録を競う体育祭が先月2日、西小学校で行われました。前日までの雨がうそのように晴れ上がった絶好のコンディション!選手たちはピストルを合図に、力一杯走っていました。会場は早朝からお弁当をつくって送り出したお母さんやカメラを持ったお父さんたちが応援に訪れ、子供たちの走る姿を見つめていました。また、子供たちのテントからは、自分たちの学校の選手を励ます声が、とても大きく響いていました。



種目	氏名	学校	記録
100m	6年女子 中野 樹奈	東小	15秒4
	6年男子 谷川 拓美	東小	14秒9
	5年女子 田中 綾	西小	16秒4
	5年男子 桑原 武嗣	東小	15秒6
1500m	6年男子 石井 涼	西小	5分40秒9
	5年男子 宮島 陽平	南小	6分05秒8
800m	6年女子 神山 亜衣	西小	3分02秒0
	5年女子 保坂明日美	南小	2分59秒7
走り幅跳び	6年女子 吉田華奈子	南小	3m33cm
	6年男子 山際 一輝	南小	3m89cm
	5年女子 田中 綾	西小	3m09cm
	5年男子 穂苅 亮太	東小	3m53cm
走り高跳び	6年女子 南波奈津美	西小	1m18cm
	6年男子 竹内 健朗	東小	1m20cm
	5年女子 渡辺 千尋	西小	1m10cm
	5年男子 大谷 俊介	東小	1m17cm
400mリレー	6年女子 南小 A		1分03秒3
	6年男子 東小 A		1分03秒2
	5年女子 西小 A		1分07秒8
	5年男子 東小 A		1分04秒9

湯東のいちごは最高!

「大粒で甘い!」と評判の高い「越後姫」のPRのため、6月5日(月)、山際勝(大菅根)さんのいちごハウスで南保育園のばら組とゆり組の園児から、「いちご詰み」を体験してもらいました。子供たちは、バックを手に、睡の間を大粒のいちごを探しながら「おっきいのがあったよ。こっちのが大きいよ。」といちご摘みを楽しみました。



生活改善グループ加工品づくりに挑戦!

生活改善グループでは、村内でも広く栽培されている大豆を使った「みそづくり」に挑戦しました。消費者の嗜好を考えて、塩分量や麹の量をかえた、4種類のみそを仕込みました。大豆60kgを使用し、出来上がりは4倍の約240kgになります。できた「みそ」は、11月のJA取模祭や12月に行われる「かもん!カモねぎまつり」で試食等を予定しています。みなさん、楽しみにしてくださいね。

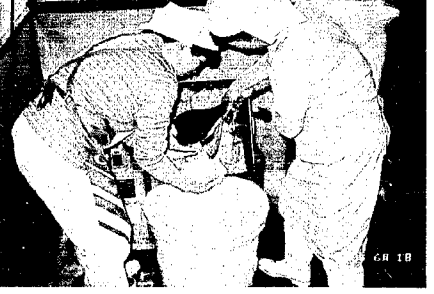

青空のトピで リハビリ教室

湯東村では、毎週水曜日リハビリ教室を開催していますが、今回、改善センター前の公園にテントをはり、野外炊飯を楽しみました。この日のメニューは野菜いためと焼きそば、それと焼いたジャガイモです。「いっぱい食べてね!」というスタッフの呼びかけに答えるように、おかわりしていました。食べ終わるとお茶のみながら楽しい話題に花を咲かせていました。公園の一角での楽しいひとときでした。



東北電力から 街路灯の寄付

先ごろ、東北電力(株)湯東営業所から、街路灯のご寄付がありました。街路灯のおかげで事故や犯罪を未然に防ぐことが出来ます。この街路灯は、地区から要望のあった場所に設置します。ご寄附ありがとうございました。



身近でおもしろい話題がございましたら 役場広報係まで教えて下さい。

公民館だより

電話 86-3115

お祭り広場出店 リサイクルショップ 参加者募集

8月16日に行われるおまつり広場の出店として、自宅等で眠っている不要品を持ち寄っていただき皆様に提供する不要品バザールを行ないたいと思います。

参加希望者は、個人又は、団体を問い合せの多数の参加をお待ちしています。

問い合わせ及び申込みは、湯東村公民館 (☎86-3115)



村民ギャラリーでは 皆さんの作品を 募集いたします

村民ギャラリーは皆さんの作品を展示していただく、みんなの広場です。あなたも何か出展してみませんか、出展作品は貴重品以外なんでも構いません。

問い合わせ等は湯東村公民館 (☎86-3115)へ



平成12年度村民野球大会 優勝

「Knock Outs」
(ノックアウト)

6月18日、予想されていた雨はどいやら真夏日。中学校・東小学校グラウンドにおいて一日熱戦を繰り広げました。

今回の参加チームは、下は大学生から上は44歳の壮年チームの計9チーム。その頂点に立ったのが初出場の新潟国際情報大学野球サークル。

◎監督の一言

「いつもは賞打のチームなのですが、この大会ではチームメイト全員が狂ったかのように猛打爆発し、優勝してしまいました。村民大会に参加させていただき優勝までさせていただきまして本当にありがとうございます。今となっては書く、つらかった分うれしさもひとしおです。」と、優勝のうれしさを笑顔いっぱい話してくださいました。

主催者といえども、村民大会でありながら他町村のチームをいれるのはいかがと思いましたが、大会の趣旨に賛同し、「決して強いチームじゃないから」ということだったのでOKを出しました。その裏には当村の野球の低迷に歯止めをかけたという願いがあったことですので、ご了承

大きいたいと思います。この大会で、当村の野球人にも「ピリッ」と心地よい刺激になったこととお喜びます。大変お疲れ様でした。

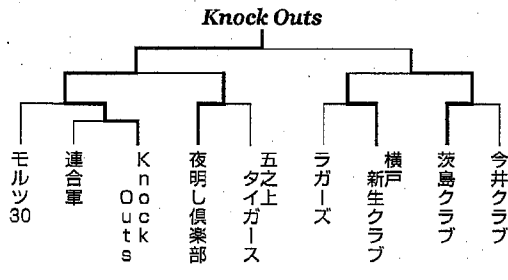

2000年8月16日

どろんこの写真を撮ろう！

今年も8月16日におまつり広場「どろんこカップ」が保健センター裏の田んぼで開かれます。今回は遠くに弥彦山・角田山が望める絶好のどろんこ会場となります。ステキな写真が撮れそうに感じませんか。

そこで、ミレニアムイベントとして「どろんこカップ写真コンテスト」を開きます。腕に覚えのカメラマン諸君！2000年のどろんこカップを撮影した優秀な写真を応募してください。

最優秀作品には賞金5万円とトロフィーが、応募者全員に参加賞が贈られます。

■応募規程

作品は2000年の湯東村どろんこカップを撮影した作品に限ります。

村内外を問わず、どなたでも応募できます。応募は1人3点以内とし、1点ごとに応募表を添付します。

その他応募先、応募締切り等の詳細は、湯東村役場総務課企画係へお問い合わせください。

文芸かたひがし (俳句)

新緑の山野に独り居て豊か おいらんの足駄鳴らして花の道 山脈白く里は緑の五月晴 雨上り緑まぶしき今朝の庭 山桜人を恋ひつつ散りにけり 水尾引くアヒル解きゆく花筏 口答え重ねて茄子を植えにけり 有珠山の噴煙なびく風五月 田植え機の影引き伸ばす大入日 花見酒腰痛語るクラス会 肩車をつて喜ぶ鯉のぼり おもいきり泳げ新地の鯉幟 滅反田南瓜の蔓のおもふまま 葉桜やベンチに憩ふ老夫婦 早苗田の朝の葉先に日の光り 遊く人の年輪語る著菫の花 昔より寺のお講の草団子 蓬餅黄粉まぶして母の顔	岡本 辰雄 伝川 マツ 小林 金作 海藤みゆき 竹内 北斗 小林スイノ 武田 トサ 武田真巳平 金永 義雄 星野じん一 大原 沙多 星野マツノ 小林 カズ 佐藤 ハギ 星野よし子 武田 栄子 波辺 菱村 星野 吾郎
---	--

500円の図書券が 当たる広報クイズ

正しい答えをハガキに書いて送ってください。

① 昔、湯東村には湯がありました。その湯の名前は何でしょう。

② 6月11日に消防演習がありました。操法演習で優勝したのは第○分隊第○部。当てはまる数字を足すといくつになるでしょう。

③ お知らせから探してください。「湯東四季の味」で、今回から特別便が加わります。内容は、たまねぎ、菊吹き込みおこわともう一つは何でしょう。

ハガキに答えを書いて、役場総務課広報係へ。村への要望・意見などがありましたら、あわせて書いてください。正解者のなかから、抽選で5人の方に500円の図書券をプレゼントします。

締め切り 7月15日の消印分まで有効

先月号の正解

① 40歳以上
② 燕
③ 湯東しあわせ音頭

応募総数は15人、全員正解でした。次の方に図書券が当たりました。当選者 大関亜透(称名)、佐藤夏美(称名)、金子夏枝(遺藤)、小林いくみ(今井)、武田健太郎(番屋) (敬称略)



こんなこと
あんなこと

くらしの カレンダー

(文月・July)

●記号の説明

- 行事の名称
- ☑ と き
- ☒ と ころ
- ☒ 対象者



自覚

飯塚よし照

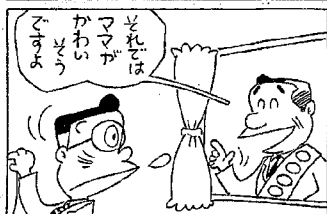

5 水	<ul style="list-style-type: none"> ■ リハビリ教室 ☑ 9:30~15:00 ☒ 保健センター 	ごみ収集カレンダー 四 井随を除く四ツ合地区 大 井随・大原地区 も 燃えるごみ収集日 プ プラスチックごみ 危 危険物収集日	四も 大ブ
6 木	<ul style="list-style-type: none"> ■ 地区健康相談会 ☑ 9:30~11:00 ☒ 卯八郎受公民館 ■ 地区健康相談会 ☑ 13:30~15:00 ☒ 大原公民館 ■ いい湯の日 ☑ 10:00~ ☒ 天仙閣 ■ 英会話教室 ☑ 19:30~ ☒ 保健センター 		大も
7 金	<ul style="list-style-type: none"> ■ 地区健康相談会 ☑ 9:30~11:00 ☒ 番屋集落開発センター ■ 地区健康相談会 ☑ 13:30~15:00 ☒ 三方集落センター ■ 民謡教室 ☑ 19:30~ ☒ 村民体育館 		四も
8 土			大も
9 日	<ul style="list-style-type: none"> ■ 朝市 ☑ 7:00~8:00 ☒ 役場駐輪場 		
10 月	<ul style="list-style-type: none"> ■ 地区健康相談会 ☑ 9:30~11:00 ☒ 今井公民館 ■ 地区健康相談会 ☑ 13:30~15:00 ☒ 茨島公民館 		四も
11 火	<ul style="list-style-type: none"> ■ 地区健康相談会 ☑ 9:30~11:00 ☒ 称名公民館 ■ 地区健康相談会 ☑ 13:30~15:00 ☒ 大曾根集落開発センター ■ 老人ダンス教室 ☑ 9:30~11:30 ☒ 保健センター 		大も
12 水	<ul style="list-style-type: none"> ■ リハビリ教室 ☑ 9:00~11:30 ☒ 保健センター ■ 心配ごと相談 ☑ 9:00~12:00 ☒ 天仙閣 ■ 表具教室 ☑ 13:30~ ☒ 改善センター 		四も 大危
13 木	<ul style="list-style-type: none"> ■ 地区健康相談会 ☑ 9:30~11:00 ☒ 国見公民館 ■ 地区健康相談会 ☑ 13:30~15:00 ☒ 五之上公民館 ■ いい湯の日 ☑ 10:00~ ☒ 天仙閣 ■ 英会話教室 ☑ 19:30~ ☒ 保健センター ■ 老人手芸教室 ☑ 9:30~ ☒ 天仙閣 		大も 四危
14 金			四も
15 土			大も
16 日	<ul style="list-style-type: none"> ■ 朝市 ☑ 7:00~8:00 ☒ 役場駐輪場 		
17 月			四も
18 火	<ul style="list-style-type: none"> ■ 老人カラオケ教室 ☑ 9:30~11:30 ☒ 天仙閣 		大も
19 水	<ul style="list-style-type: none"> ■ リハビリ教室 ☑ 9:00~15:30 ☒ 保健センター ■ 心配ごと相談、身体障害者相談 ☑ 9:00~12:00 ☒ 天仙閣 		四も 大ブ
20 木	海の日		

21 金	<ul style="list-style-type: none"> ■ 1歳6か月健診 ☑ 受付12:30~12:40 ☒ 保健センター ■ フッ素及びサホライド塗布 ☑ 受付13:00~13:15 ☒ 保健センター ■ 民謡教室 ☑ 19:30~ ☒ 村民体育館 		四も
22 土			大も 四ブ
23 日	<ul style="list-style-type: none"> ■ 福祉まつり ☑ 9:30~ ☒ 保健センター ■ 朝市 ☑ 7:00~8:00 ☒ 役場駐輪場 		
24 月			四も
25 火	<ul style="list-style-type: none"> ■ 老人ダンス教室 ☑ 9:30~11:30 ☒ 保健センター 		大も
26 水	<ul style="list-style-type: none"> ■ リハビリ教室 ☑ 9:00~11:30 ☒ 保健センター ■ 心配ごと相談 ☑ 9:00~12:00 ☒ 天仙閣 ■ 表具教室 ☑ 13:30~ ☒ 改善センター 		四も 大ブ
27 木	<ul style="list-style-type: none"> ■ すくすく相談 ☑ 受付9:00~9:30 ☒ 保健センター ■ 乳児健診 ☑ 受付13:00~13:30 ☒ 保健センター ■ いい湯の日 ☑ 10:00~ ☒ 天仙閣 ■ 英会話教室 ☑ 19:30 ☒ 保健センター 		大も 四ブ
28 金	<ul style="list-style-type: none"> ■ さるびあ教室 ☑ 9:30~15:00 ☒ 保健センター 		四も
29 土			大も
30 日	<ul style="list-style-type: none"> ■ 朝市 ☑ 7:00~8:00 ☒ 役場駐輪場 		
31 月			四も
8 月			
1 火	<ul style="list-style-type: none"> ■ 村民ソフトボール大会開幕 ☒ 東小グラウンド 		大も
2 水	<ul style="list-style-type: none"> ■ リハビリ教室 ☑ 9:30~15:00 ☒ 保健センター 		四も 大ブ
3 木	<ul style="list-style-type: none"> ■ いい湯の日 ☑ 10:00~ ☒ 天仙閣 		大も 四ブ
4 金	<ul style="list-style-type: none"> ■ 民謡教室 ☑ 19:30~ ☒ 村民体育館 		四も

電話のごあんない

役 場……………86-3111
 公民館(体育館)…86-3115
 教育委員会……………86-2311
 湯東消防署……………86-2424
 保健福祉センター…86-3729

毎月、情報を更新
 湯東村のホームページアドレス
<http://www.niigata-inet.or.jp/kata-vii/>

◆忘れないでね◆

7月21日・1歳6か月児健診
 フッ素サホライド塗布
 27日・乳児健診

*子育て支援事業
親子ふれあい広場
 7月12日(水)9:30~
 東保育園プールで水遊び
 を楽しみましょう。
 申込みは不要です。
 お気軽にご参加ください。

*婦人会・JA婦人部
アルミ缶等資源回収
 7月9日(日)お近くの回収場所へ
 お持ちください。

回収場所はこちら

井 随	井随公民館、新幹線の下
島 方	保育園のバス停
三 方	三方集落センター
横 戸	上のバス停、小学校前のバス停、寺町の保育園バス停、若林の農協倉庫
遠 藤	遠藤諏訪神社
卯八郎受	保育園のバス停
五 之 上	保育園のバス停
大 原	大原公民館
番 屋	神社隣のバス停
茨 島	茨島神社
称 名	保育園のバス停
今 井	今井公民館
国 見	国見公民館
大 曾 根	保育園のバス停
美 里	学童保育センター

たばこの税金は貴重な財源
 お買い求めは
 村内のたばこ販売店で

お知らせ

学びたい!それが入学資格です 放送大学学生募集

放送大学では10月入学の学生を募集しています。同大学は、テレビやラジオで授業を行なう正規の通信制大学です。

- 募集期間 8月15日まで
- 募集学生
 - 全科履修生(卒業を目指す学生)
 - 選科履修生(1年間在学する学生)
 - 科目履修生(1学期間在学する学生)
- 多様な科目
 - 外国語、心理学、健康科学などの幅広い分野の約300科目で構成。
- 問合せ・資料請求(無料)
 - 新潟学習センター
 - 〒951-8122
 - 新潟市旭町通1番町754

事業主の皆様へ ハローワーク巻では 新規学卒者を対象とした 求人を受付けています

景気の回復の兆しが伝えられているものの、ハローワーク巻管内における雇用情勢は依然として低い水準が続いており、来春の新規学卒者を対象とする労働市場も厳しい状況が予想されています。

企業にとって、若い優秀な人材の確保は重要な課題と思われまます。

今後、中長期的には労働力、とくに若年労働力不足の時代が到来するといわれております。

このような状況の中で、事業主の皆様には、優秀な人材確保のチャンスとして長期的な視点から採用計画を立てていただき、1人でも多くの若者が地元就職できるよう、学卒求人の申込みをお願いします。

- 中学・高校
 - 求人受理開始 6月20日
 - 選考開始 9月16日(高校)
 - 12月1日(中学)
- 大学・短大・高専・専修
 - 求人受理開始 4月1日
 - 選考開始規制なし

米の生産者の皆様へ 「計画外流通米」の販売 には届出が必要です

生産者が消費者や販売業者などに直接米を販売する場合は、食料法により食糧事務所にあらかじめ届出することになっております。

この届出はお米の流通量や流通実態を把握するために必要なものですので、必ず届出してください

届出用紙は、農協、役場の窓口にありますのでご協力をお願いします。なお郵便やFAXによる届出も受け付けています。

- 届出・問合せ先
 - 新潟食糧事務所燕支所
 - 燕市井戸巻4丁目97-1
 - ☎0256-61-6013

第117回珠算検定試験合格者

- 2級
 - 坂井 理恵 袖山 亜衣
 - 小林 未樹 田中 綾
 - 3級
 - 渡辺 俊樹 坂井 真美
 - 杉山 真子 武田 桃子
 - 坂井 翔
 - 4級
 - 斎藤 将
 - 5級
 - 鷺尾 友美 大島 美波
 - 長谷川沙織
 - 6級
 - 坂井 菜衣
- *次回検定 11月12日(日)

交通遺児の奨学生を 募集しています

保護者が道路上の交通事故で死亡したり、重い後遺障害で働けないために学資にお困りの方は、(財)交通遺児育英会で、平成12年度の奨学生の募集と平成13年度の奨学生の予約募集を行なっていますので、お申込ください。

- 詳しくは、
 - 財交通遺児育英会
 - ☎(03)3581-2271
 - までお問合せください。

お年寄りよろず相談と テレホンサービス

■よろず相談
新潟県高齢者総合相談センターでは、お年寄りやその家族の方が抱える悩み事や、心配事の相談を無料でお受けしています。

相談日時は、月曜から金曜の9:00～17:00まで。(土日祝日・年末年始を除きます)

また、法律、医療、痴ほうなどの専門相談も定期的に行なっています。こちらは事前予約が必要です。

相談電話
☎025-285-4165

■テレホンサービス
新潟県高齢者総合相談センターでは、中高年の方に役立ついろいろな情報をテレホンサービスでお知らせしています。

7月1日～7月16日
失禁は恥ずかしくない
7月17日～7月31日
冷凍野菜を上手に利用しよう

☎025-281-5550

本年十月一日現在で、
全国いっせいに国勢調査を実施します。

国勢調査は、九月下旬から十月上旬にかけて、一戸一戸調査員が世帯を訪ね、直接、調査票を配布・収集する方法により行います。

国勢調査と称して世帯の家族構成や世帯の従業員の氏名などを電話で照会する「かたり調査」にご注意ください。



2000 国勢調査

総務庁統計局 新潟県

information

NIAHベースボールキャンプ 参加者募集

元広島カープの西本明和が小中学生対象に2泊3日の野球キャンプを開催します。野球の基本から丁寧な個人指導が受けられます。個人でもチームでも軟式・硬式を問わず参加可。

■開催日/小学生(40名・4年生以上)
8月2日(水)～4日(金)
中学生(40名)
8月7日(月)～9日(水)

- 宿泊/新潟県下越スポーツセンター
- 講師/西本明和(元巨人軍西本聖投手の兄)
- 参加費/29,500円
- 締切/7月21日(金)午後5時まで
- お申込・お問合せ
新潟イリノイ・アメリカンハイスクール
☎0254-43-0111/担当:羽田・須貝

南イリノイ大学(SIU)より サマーキャンプのご案内

外国人教師と一緒に英会話レッスン、ゲーム・マリンスポーツなどのアクティビティを行い楽しく英語を学びます。

- ・一般 7月20日～23日(3泊4日) 定員20名
参加費 39,500円
- ・小学生 7月29日～31日(2泊3日) 定員40名
参加費 29,500円
- ・中学生 8月1日～3日(2泊3日) 定員40名
参加費 29,500円
- ・高校生 8月5日～8日(3泊4日) 定員40名
参加費 39,500円

- 会場 南イリノイ大学新潟校キャンパス
- 締切 各コース締切日の1週間前
- お問合せ 南イリノイ大学新潟校
研修事業部 南波まで
☎0254-43-6202

湯東村職員募集 のお知らせ

村では、平成13年4月採用予定の「行政・初級職員」を下記により募集しております。

- 受験資格
 - 昭和54年4月2日から昭和58年4月1日までに生まれた者。
- 募集職種および採用予定人数
 - 行政(初級)……若干名
- 試験日(第1次試験)
 - 平成12年9月17日
- 試験方法
 - 教養試験として、高校卒業程度の択一式による筆記試験、作文試験および事務適性検査を行います。
- 申込方法
 - 所定の申込用紙に必要事項を記入し、7月5日(水)から7月25日(火)までに役場総務課へ提出してください。なお、用紙は役場総務課に用意してあります。

※この採用試験に関するお問い合わせは、役場総務課(☎86-3111)まで。

湯東西大橋工事 「通行止め」のお知らせ

村道橋架け替え工事に伴い、横戸～遠藤間の村道の一部を交通止めいたしますので、ご協力をお願いします。

なお仮設橋は設置しませんので、他の道へお回りください。

- 交通止め期間
 - 平成12年7月5日(水)～
 - 平成13年3月31日(出まで)

●通行止め箇所

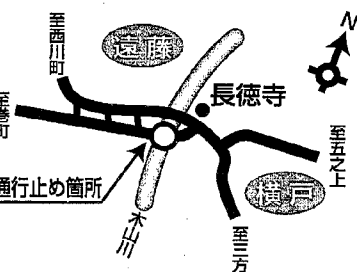

※この通行止めに関するお問い合わせは、役場建設課(☎86-3111)まで。

統計グラフコンクール お知らせ

「統計とはどういうものか」「統計はどう表現すればいいか」統計の知識を広め、技術を高めるため、県内の小学生、中学生、高校生、大学生、及び一般から統計グラフを募集します。課題は自由。応募方法、応募上の注意等、詳しくは役場総務課広報係までお問い合わせ下さい。

新潟県屋外広告物 コンクール 作品募集

- 屋外広告物デザインの提案を募集します。
- テーマ
 - 環境を守り快適に暮らすためのマナー
- 応募期間
 - 7月17日(月)～31日(月)まで。
- 応募資格
 - 県内在住者に限ります。
- その他
 - 詳しいお問合せは、役場総務課広報係までお願いします。

お知らせ

ふるさとの味届けます 四季の味宅配便 ～送料の半額を村で補助します 新商品も加わりました～

「湯東四季の味」では、生産者が心を込めてじっくり育てた自慢の品をお届けしています。湯東村の四季の味を、お中元やお歳暮などの贈り物にご利用されてははいかがでしょうか。

■申込み方法

セットでの申込みは、各季節1箱づつ。各季節の単品、追加申込みも受け付けいたします。役場産業課内「湯東四季の味」係までお申ください。

☎ 0256-86-3111
FAX 0256-86-3109

■会費（消費税、送料含む）

セット会費 18,000円
各季節の単品は右のとおり

■申込み期限

7月17日(月)まで
各季節の単品は、発送日2週間前まで受け付けます。

第1回 夏の便
8/4(金) 発送 単品3,200円
枝豆・かぼちゃ・モロヘイヤ・なす漬け・くずきりそうめん

第2回 秋の便
10/6(金) 発送 単品5,000円
コシヒカリ新米・かきのもと・やわはだネギ・ししとう・しいたけ・小松菜

第3回 冬の便
12/15(金) 発送 単品3,400円
そらちゃん・ひらたけ・切りもち・つぶしまめ・里いも・たくあんづけ

第4回 春の便
2/8(金) 発送 単品4,000円
味噌漬けロース肉・とう菜・くるまふ・笹ダンゴ・手前みそ・ひらたけ

第5回 特別便
6/8(金) 発送 単品2,800円
そらまめ・たまねぎ・筍炊き込みおこわ

自衛官・パイロット学生

を募集します

■自衛官

- ・募集種目 一般曹候補学生、曹候補士、2等陸・海・空士
- ・年齢制限 18歳以上24歳未満(一般曹候補学生) 18歳以上27歳未満(曹候補士、2等陸・海・空士)
- ・試験日 9月16日(一般曹候補学生、曹候補士) 9月中旬～下旬(2等陸・海・空士)
- ・試験地 新発田市、上越市、佐渡郡金井町

他

■パイロット学生

- ・募集種目 航空学生
- ・年齢制限 高卒(見込)～21歳未満
- ・試験日 9月23日
- ・試験地 新潟市、長岡市、上越市、佐渡郡金井町

* どちらもお問合せは

自衛隊新潟地方連絡部
加茂募集事務所
☎0256-52-5222まで。

新潟労働局からの お知らせ

新潟労働局に「総合労働相談窓口」が設けられています。

労働問題でどこに相談したらよいかわからないような時は、気軽にご相談ください。

■お問合せ 総合労働相談窓口
☎025-234-5353

療養教室大空の会 開催について

- 対象 0歳～12歳(小学6年生まで)
- とき 8月6日(日) 9:00～12:00
- ところ 弥彦村保健センター
- 内容 親子遊び、講演会を予定しています。

日ごろ悩んでいることを話し合ってみませんか。専門の先生のアドバイスもあります。お気軽にご参加ください。詳しいお問合せは

やひこ学園
☎0256-94-2362 小川
までお願いします。

無料法律相談 のご案内

債権回収、賃貸借問題、交通事故、近隣問題、保障債務、相続、損害賠償等トラブルを解決するため、被害を最小限に抑えるため、専門家に相談しませんか。中之口沿線経済振興協議会では、商工業者を中心に相談会を実施します。地域住民の皆様も、是非ご利用ください。

■相談日 7月26日(水)
午前10時～正午まで
■会場 湯東村商工会館
■相談員 藤巻法律相談事務所
■お問合せ 湯東村商工会 ☎86-2129
*予約順にご相談を承ります。

information

第42回 衆議院総選挙 結果

6月25日、全国一斉に投票が行われた衆議院総選挙では、前回の64%を上回る投票率となりました。10月には県知事選挙と県議会議員補欠選挙が行われます。引続き、政治への関心を持ちましょう。

■衆議院小選挙区選出議員選挙結果 選挙当日の有権者数

5,004人
投票者・投票率

男	1,840人	76.03%
女	1,798人	69.58%
合計	3,638人	72.70%

候補者の得票数

候補者の氏名	候補者届出政党等	得票数
桜井 新	自由民主党	1,410
近藤もとひこ	無所属	1,892
村山 史彦	日本共産党	192
かわはら勇	無所属	46
無効投票数		98

■衆議院比例代表選出議員選挙

名簿届出政党等の名称	得票数
公明党	251
社会民主党	578
民主党	540
自由民主党	1271
日本共産党	302
政党自由連合	7
自由党	379
無効投票数	276

国民審査結果は省略させていただきます。

湯東村選挙管理委員会

入札結果の公表 (5月16日から6月15日までのすべての入札分)

工事名	施工業者	請負額	工事場所(地区)	完成期限
湯東村産業廃棄物処理団地(第3期)造成工事	有限済建設	4,777.5千円	横戸地内	H12.8.25
今井連絡3号線(第2次)工事	佐藤建設株	1,155	今井地内	H12.7.17
村道8-36号線(第2次)工事	榊田辺組	1,470	大原地内	H12.7.17
島方連絡1号線(第2次)工事	榊吉田建設	1,575	島方地内	H12.7.17
大曾根連絡1号線(第2次)工事	榊水倉組 巻支店	2,100	大曾根地内	H12.7.17
村道9-19号線(第3次)工事	福田道路株 西浦営業所	10,395	番屋地内	H12.7.27
村道島方204号線 道路補修工事	榊湯川土建	1,575	島方地内	H12.8.1
湯東西大橋 橋梁下部工事	計議 榊水倉組 有限済建設 共同企業体	54,915	横戸地内外	H13.3.10

※お詫びと訂正……6月号掲載の入札結果の公表で間違いがありました。2級村道13-2号線外測量業務委託の施工業者は吉田建設株ではなく、榊湯測量設計社でした。お詫びして訂正いたします。

机にお一つ 物産館に新商品 キリ子とすみ子

竹炭を桐材の額で囲んだ素朴な逸品が仲間入り。竹炭のマイナスイオンにより、仕事や勉強に集中力増が期待できます。お求めは物産館まで。

農薬は 安全に使いましょ 農薬被害防止運動実施中

近年、消費者の安全指向が高まり、農薬が生活環境や農産物に与える影響に関心が高まっています。また農薬による被害は、減少しているものの依然として後を絶ちません。使用には注意してください。

- ・ラベルはよく読み正しい使用
- ・散布時は、マスク、手袋、防除衣で中毒防止
- ・強風時には散布を避けましょ

時間外証明交付開始 お知らせ

窓口サービスの一環として、諸証明の時間外交付を平成12年7月1日より次のとおり実施いたします。

■交付できるもの

- ・住民票の写し(同一家族のものに限り) ・納税証明
- ・印鑑証明書 ・評価通知(無)
- ・所得証明書

■申請方法

月曜日から金曜日の8時30分から17時までの間に電話にて予約してください。

■交付時間

月曜日から金曜日の17時15分から20時。
* 予約したその日のみの交付となります。

詳しくは役場住民生活課までお問合せください。

平成12年度夏巡業大相撲新津場所

- とき 8月7日(月)・8日(火) 時間はいずれも 8:00～15:00
- ところ 新津市民会館大ホール
- 入場料金(事前予約)
 - ・たまり席1席……14,000円
 - ・ます席1ます(4席分)……44,000円
 - ・ます相席1席……11,000円
 - ・特別いす席1席……7,500円
- 予約・お問合せ
 - ・大相撲新津場所開催事務局(新津市生涯学習課内)
 - ☎0250-22-0916 (土・日・祝日を除く)
 - FAX0250-22-9616

広域情報ネットコーナー
近隣市町村のイベント・催し物などをお知らせするコーナーです

小中学校 NOW

学校からの便利
りを紹介します

大切に育てています

西小学校

昨年度から始まったチャレンジ21教育推進運動の一環として、また、生活科や理科における学習として、植物を育てることを大切にしていきます。今年度は、花壇の利用を再構成し、子供たちが身近に感じることができるよう配慮しました。

前庭の花壇には、コスモス・パンジー・アサガオ・サルビアが植えてあります。そして、三年生以上は、理科で育てる教材園もあります。一・二年生の生活科では、鉢植えて育てています。



今まで教材園としていた場所は、今年度から全校の子供たちで植えたサツマイモ畑が広がっています。収穫が楽しみです。

さらに、一人一鉢も今年度から始めました。子供たちが、植物に愛情をいっぱい注げるように種から育てています。小さな芽を出し、

双葉・本葉と順調に成長しています。子供たちは、大きく育つことを願っています。

毎朝子供たちが、児童玄関前で水やりをしている姿がみられます。子供たちは、植物が元気に育つて、きれいな花や実をつけることを楽しみにしています。

戸籍の窓

(4月16日から5月15日まで届出分)

●うぶごえ

なまえ	誕生月日	保護者	住所
武田 名合	5/12	哲次	随里
安尻 善信	5/16	善二	美里
深澤 功誠	5/18	昭宏	熊谷
穂刈 晴太	5/27	貞明	之上
岡 彩香	5/29	卓二	美里
小飯田 愛	5/30	一則	横里
山内 信旺	5/31	信宏	美里
池田 茜	6/2	郁夫	美里

●およろこび

なまえ	社名	住所
坂井 博善	一善	戸横
(末武)		

●おくやみ

なまえ	死亡月日	年齢	住所
山岸 哲夫	5/16	57	見根
設楽 麻津男	5/25	73	大曾
袖山 美知以	6/13	87	称名

※戸籍の窓に掲載を希望されない方は、住民生活課窓口、または広報係に連絡をお願いします。

7月の救急当番医

※診療時間は午後6時まで

内科及び歯科	※休日の内科	9:00~18:00
	※夜間の内科	19:00~22:00
	※休日の歯科	9:00~18:00

*西蒲原地区休日夜間急患センター
(巻町保健センター、巻税務署前)

☎0256-72-5499

外科

7/9(日)	高橋整形外科クリニック (西川町)	☎70-4020
16(日)	県立吉田病院 (吉田町)	☎92-5111
20(祭)	潟東けやき病院 (潟東村)	☎86-3515
23(日)	町立巻病院 (巻町)	☎72-3111
30(日)	桑原医院 (巻町)	☎72-2221

*救急当番医は、都合により変更となることがあります。
当番医の確認は消防潟東分署 (☎86-2424) へ。

編集室から

投票日を目前にして、この編集後記を書いています。今日不登校者に来られた方が、こんなことを書いておられました。「この書は、全体から見れば、ちっぽけなものだけど、精神の糧み兼ねたかな。」

私も選挙に無関心なものは「俺の選挙があつてもなくても」なんて思っています。その積み重ねとは思ふことが出来ませんでした。確かに一人で10票、100票もついている人はいます。みんながみんな等しく一票です。

古代ローマでは、国を守るため、戦闘員としての義務を果たすという行為に選挙権を与えられていたと言います。

選挙権は、国民としての義務を果たしている私たちが当然持っている権利です。みなさんへの大切な権利を行使しなさいましたか。(註)