

健康で文化の香りただよ  潟東村

平成12年

広
報

かたひがし

5

Katahigashi Public Relations:

NO. 444



南地区学童保育センター

CONTENTS (もくじ)

[特集] 介護保険の保険料	2~3
年1回は必ず健康診断を受けましょう	4~5
知っておけば役に立つ補助事業	6
日本型食生活を見直そう	7
ようこそ潟東村へ~新任先生紹介~	8
キャスト募集! ふるさと潟東21夢舞台	10~11

●人の動き (3月31日現在)

		(前月比)
人口	6,479人	-7
男	3,182人	-6
女	3,297人	-1
世帯数	1,469戸	+4

65歳以上の方は10月分から徴収開始
国民健康保険の方は7月納期分から

(7月納期分とは4月から3月までの1年分を7月からの納期で割った額です)

国保税の納期

- 1期 5月31日
- 2期 7月31日
- 3期 10月2日
- 4期 11月30日
- 5期 1月31日
- 6期 4月2日

国民健康保険の場合
国民健康保険税として納めます

前ページでも説明したとおり、湯東村の国民健康保険加入者(第2号被保険者:40歳から64歳までの方)が負担する金額は年間で1千万円程度です。

個々の世帯の負担額は、所得割50パーセント(第2号被保険者の所得に応じて計算)と均等割50パーセント(世帯の第2号被保険者数に応じて計算)の合算となります。(一人当たり平均14,500円) 税率は6月議会会で決定予定ですので7月号でお知らせします。

なお、年度途中で65歳(1号被保険者)になる方の分については、あらかじめ年額の保険料に考慮して計算してありますので、その年の保険料に変更はありません。(例えば6月5日で65歳になる人は6月分からは1号被保険者として別に納付します。国民健康保険税は5月分までを見込んで年間の保険税に含まれて徴収されます。)

介護保険分の保険料は7月の納期から各納期分の保険料を加算します。納税通知書には医療分と介護分を併記して通知しますので、ご確認ください。

40歳から64歳の方は加入している医療保険を通じて納めます
※扶養となっている分は特に納付はありません

65歳以上の方は個々に納めます
※特例措置で10月分からの納付となります

65歳以上の方は一部の方を除いて年金からの引落となりです。(特別徴収といえます。)

一部の方とは、基準日での年金額が年額18万円(月15,000円)未満の方で、一般の税金のように納入通知書により納付します

保険料は前年の所得状況により5段階となっています。なお、平成13年度までは特例措置により段階的に保険料が賦課されます。(下の表参照)

区分	12年9月まで		12年10月から13年9月まで		13年10月から15年3月まで		15年4月から19年3月まで	
	12年9月まで	12年10月から13年9月まで	13年10月から15年3月まで	15年4月から19年3月まで	12年9月まで	12年10月から13年9月まで	13年10月から15年3月まで	15年4月から19年3月まで
老齢福祉年金の受給者で市町村民税世帯非課税者	700	1,400	1,050	2,100	1,400	2,800	1,750	3,500
市町村民税世帯非課税者	1,400	2,800	1,750	3,500	2,100	4,200		
市町村民税非課税者								
前年所得が250万円未満の方								
前年所得が250万円以上の方								

介護分を含む国保税の計算例

2方式

当初賦課は①と⑥の人のみを対象とします

- 所得割 ①と⑥の人の所得×税率
- 均等割 ①と⑥の2人×税額(⑥の人は4~5月分のみ加入として計算)

②の追加は変更処理

②の8月分からの加入については改めて計算して納付書を送付します。

4方式

①~⑥の6人の

A. 所得合計×税率

イ. 固定資産税額×税率

ウ. 均等割(6人×税額)

エ. 平等割 1世帯定額

介護分と医療分を合わせたものが国民健康保険税



湯東村も高齢化が進んでいます。裏返せば少子化もその大きな要因です。将来の子供たちのためにも今から取り組む必要があります。



介護を社会で支えるために

介護給付を支える大切な保険料納付

これまでの福祉政策の改革の第一歩として介護保険がスタートしました。権利としての介護サービスのスタートと同時に義務としての保険料負担も出てきます。この紙面では保険料を中心にお知らせします。

金額を湯東村国民健康保険の2号被保険者全体で負担することになります。本村では、7月納期分から医療分と合わせて賦課することになっています。徴収率の向上にご協力をお願いします。

保険料を滞納すると 保険証の返還等に

■保険料の滞納 全額又は一部の保険給付の差し止めとなります。それ以上の滞納 保険給付の額を滞納保険料分として引かれます。

■1年半の滞納 金額又は一部の保険給付の差し止めとなります。それ以上の滞納 保険給付の額を滞納保険料分として引かれます。

どうしても納付が困難なときは早めに税務課へご相談を。納付困難な理由によっては、納付の減免・猶予などの制度がありますのでお早めにご相談ください。

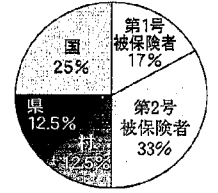

介護給付費の半分は保険料で給付費の半分は被保険者分は1号被保険者と2号被保険者で負担します。その割合は全国の人口比の17対33となっています。

■介護給付費の半分は保険料で給付費の半分は被保険者分は1号被保険者と2号被保険者で負担します。その割合は全国の人口比の17対33となっています。

■第1号被保険者保険料 11,681千円/支払基金交付金 8,148千円(第2号被保険者負担分・全国の第2号被保険者負担分) 国庫負担金 53,423千円/調整交付金 18,110千円/県負担金 33,389千円/一般会計繰入金33,389千円(村介護給付費負担分) 基金繰入金35,045千円(保険料軽減分)

■厳しくなった滞納対策制度

今までの国民健康保険法では、例えば「保険料の返還を求めるところができる」となっていました。4月1日からは「求めるものとする」となりました。

したがって、これによる滞納対策は厳しくなります。なお、適用する滞納額等について一定の基準を定める必要がありますので、今後、近隣の市町村の動向を踏まえて対応していきます。

65歳以上の方は個々に納めます。(納付は10月から)

■年度途中で65歳・40歳になる方

年度途中で1号被保険者になる方は原則としてその年度は年金での徴収(特別徴収)ができません。銀行口座振替が現金納付となりますのでよろしく願います。なお、年齢の計算は誕生日の前日で計算します。6月1日生まれの方は5月に1号被保険者又は2号被保険者となります。国民健康保険での場合は、5月分(40歳になった月)からの納付となり納税変更通知書を送付されます。

■基準日の関係で年金からの納付がされない方がいます。

年金受給して間もない方は、今後1年間の受給額が多くなると基準日での過去の受給額が年額18万円に該当しない方は、年金での納付ができません。口座振替が現金納付をお願いします。

基本健診・子宮がん検診・骨粗しょう症検診・胃がん検診日程表

	受付時間	
	午前8時30分～11時	午後1時～3時
5月15日(月) 基本健診	井随	島方・三方
骨粗しょう症検診	時間指定	時間指定
5月16日(火) 基本健診	横戸・卯八郎受	遠藤
骨粗しょう症検診	時間指定	時間指定
5月17日(水) 基本健診	五之上・番屋	大原・茨島
子宮がん検診	三方・横戸・五之上	島方・遠藤・卯八郎受
5月18日(木) 基本健診	今井・国見	称名・大曾根・南・美里
子宮がん検診	井随・大原・今井・国見	番屋・茨島・称名・大曾根・南・美里
胃がん検診	会場	対象地区 (受付時間午前7時～10時)
5月29日(月)	西小学校	三方・横戸・遠藤・卯八郎受
5月30日(火)	東小学校	井随・島方・五之上・大原・番屋
5月31日(水)	南小学校	茨島・称名・今井・大曾根・国見・南・美里
6月4日(日)	保健センター	受診されなかった方

○受診日及び時間は上記のとおり指定になります。
当日は、受診票と健康手帳を持参のうえ受診してください。
また、指定の日に都合がつかない方、申し込みをされなかった方も受診できますので、健診期間中いずれかの日に健診を受けられるようお願いいたします。
*レントゲン撮影のとき、Tシャツを用意されることをお勧めします。
☆乳がん検診については、施設検診を予定しています。(9月～11月)

増えています **結核**

胸のレントゲンで 感染しているかわかります

胸のレントゲンは年1回必ず受けましょう。

近年、結核が増えてきています。何らかの病気でかかっている場合、血液検査などは受けていても、胸のレントゲンは撮っていないという声をよく聞きます。

胸のレントゲンだけ総合検診で受けることもできますので必ずレントゲンを撮ってください。

検診料金

基本検査	無料
循環器検査(眼底検査・心電図)	500円
子宮がん検査	500円
骨粗しょう症検診	500円
肺がん検査(痰)	400円
大腸がん容器代	100円
(70歳以上は無料)	

住所	氏名	世帯主	住所	氏名	世帯主	
井随	石崎尚子	宣昭	五之上	笹川和子	一男	
	大谷祐子	繁		大谷文子	幸一	
	新木由美子	壮一		穂苅啓子	五作	
島方	渡辺一恵	勝	大原	中山栄子	嘉一	
	小林シゲ	義源		笹崎清美	秀和	
	小林英美	一利		番屋	竹内せつ子	薫
三方	岡村クメ	平一郎	茨島	斎藤八重子	八郎	
	石井喜美子	孫咲		柄倉フミ	時男	
	丸山真知子	幸孝		大原セイ子	清之	
横戸	小林早苗	清作	称名	松浦聡子	敬二	
	藤田若子	忠明		今井	長沼さだ	正義
	近藤光子	三津男		今井	小林悦子	勉
	小林百合子	善教		国見	小林裕子	實以智
遠藤	小林和子	嘉衛	大曾根	斎藤陽子	清	
	星野ふさ子	和一		津野初江	勝	
	高井春江	太一		南	杉山文子	長太郎

地域の健康づくりのために活躍いただくことになりました「保健委員」の皆さんをご紹介します。
(任期は平成12年4月1日から平成14年3月31日までの2年間で)

元気なぐらしの応援団 **湯東村保健委員を紹介します**

根のおでん、ホッカホカの焼きいもは、冷えた体を温めてたくさんのお肉繊維をとることができました。毎日食べる「飯やパン」なども、食物繊維が含まれています。毎日、三食きちんと食べることが大切です。春の香りのする青菜の料理が食卓を飾っています。新鮮な季節の野菜は栄養素も高くおいしく食べれます。6つの基礎食品を上手に組み合わせると主食、主菜、副菜を揃え、バランスのとれた食事を心がけましょう。

Q 健診はなぜ受けなければならないのですか?

理由は3つあります。
第一の理由は、病気の早期発見、早期治療のためです。「健康だ」と思っている間、知らない間に病気が進行していることもあります。「手遅れ」などということのないように早めに見つけ、早めに手を打つ。これが肝心です。
第二の理由は、病気の予防のためです。健診で病気になりそうな傾向をキャッチして、病気にならないように生活を改善する。この段階なら、あなた自身の工夫と努力で病気をシャットアウトできます。
第三の理由は、健康増進に役立てるためです。健診で健康状態が把握できたら、あなたに合った運動や食事を生活の中に取り入れて、積極的に健康づくりに励んでください。

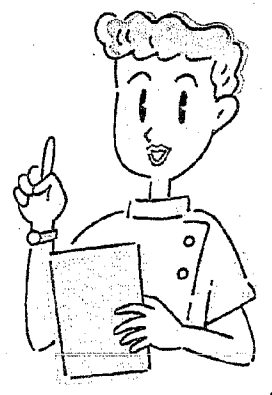

健康はみんなの財産 **年一回は必ず健康診断を受けよう!**

Q 健診は毎年受けなくては行けないのですか?

ぜひ、毎年受けることをおすすめします。人のからだは毎日変化しています。今年の健診で異常がなかったからといって、来年もまた異常なしとは限りません。年1回をめやすに定期健診を受けましょう。また、健診で必ずすべての病気が見つかるわけではありません。「異常なし」と判定されても、それは「検査を行った範囲での異常なし」ですから、年に1回は健診を受ける、あるいは異常を感じたらすぐに診察を受けることを忘れないでください。



まばたきしないで「ピカ」眼底検査

「あー○○さんのお母さんだ」「○○さんヘルスマイトなんだね」皆さんの身近にヘルスマイトがいましたか。集落での料理教室をお手伝いします。気軽に声を掛けてください。
最近話題になっている食物繊維を見直してみませんか。食物繊維は消化吸収されない、いわば無駄な成分と見られてきましたが、水溶性・不溶性ともに腸の働きを高め、便秘予防に役立ちます。また体内の余分なナトリウムを排出し、血圧を下げる効果があり、血糖値や血中コレステロール値の調整をし、発がん物質をはじめ、有害物の吸収を防ぐ働きをすることがわかりました。寒い冬は根菜料理をおいしくいただきました。のっぺや煮たし、大

湯東村食生活改善推進委員

地区	氏名
三方	吉崎スミ子
遠藤	遠辺サチ
遠藤	星野テイ子
横戸	小林イシ子
五之上	田原敏子
大原	竹内小枝
五之上	大谷初栄
横戸	坂井富士代
番屋	大谷尚子
横戸	田中ヨキ子
茨島	佐藤シズイ
今井	瓜木まき子
三方	土田洋和
遠藤	小林和美
遠藤	岡本明美
遠藤	大島由美子
今井	小林淳子
大曾根	笠巻克子
国見	渡辺滋子
美里	植松佳織
美里	磯浦律

おいしさ あれこれ **食推アプローチ**

「ヘルスマイト」は、健康を守る友達の輪を表しています。地域において親しみを感じ、気軽に呼びかけてもらえらる存在となり、私たち食生活改善推進員の励みとするため、全国の会員の仲間を決めたものです。
先月号では、食生活改善推進員について紹介しました。今月はどんな人が活動しているのか、湯東のヘルスマイトを紹介しました。4月より会員の名が加わり、12年度は、21名で研修を続けながら、ボランティア活動をしています。

食生活改善推進員の愛称は… **ヘルスマイト**

知っておけば役に立つ①

村の農業補助事業

① 耕畜連携事業で土づくりを

近年、環境に対する関心や食品に対する安全・良質・安定供給等へのニーズが高まっており、環境保全型農業として堆肥施用による土づくりが見直されています。収穫物の品質向上や天候に左右され

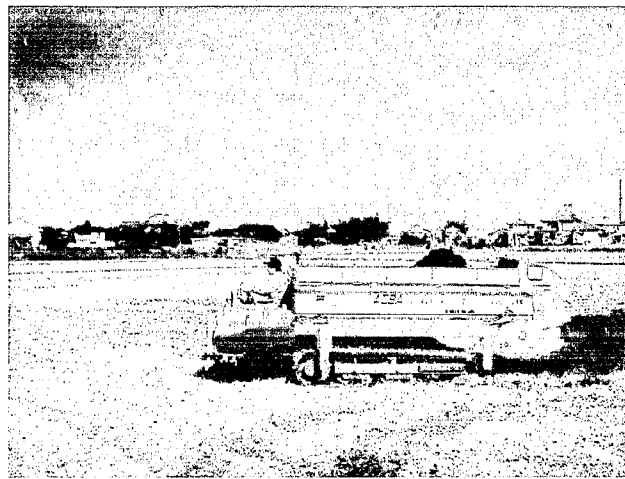

平成11年度は2生産組織で15.3haの水田に堆肥を散布しました。
[写真] 番屋グリーンプランナーズ

② 園芸用ハウス施設整備に補助

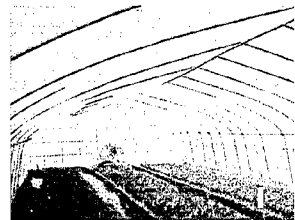

園芸用パイプハウスを利用して、園芸作物を生産出荷する農家の、ハウス建設経費を補助します。
(換気施設、暖房施設、灌水施設、電気施設、防風施設も対象となります)。補助率は30%で補助金の上限は30万円です。
11年度はハウス1棟と暖房施設が補助対象となりました。

農業で頑張る人たちに応援します。組織で取り組む農家、個人で園芸を始める農家の皆さん、各種の補助事業を活用してはいかがでしょうか。
※これらの補助事業は、生産調整実施が必要となります。

③ 農業担い手の研修費用助成

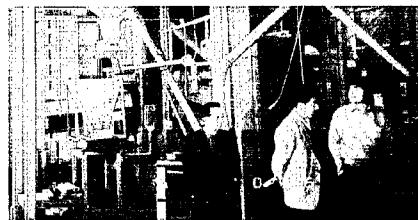

認定農業者等の農業担い手及び後継者が、自らの農業経営を高めるために先進的な地域を視察研修する経費の50%を補助します。
(交通費、宿泊費、研修費、交流会費を対象) 個人研修、生産組合等の団体研修とも対象となります。(1人当たり10万円を上限)
11年度は2団体が研修に利用しました。認定農業者会で富山県の大塚官農組合を視察しました。
約14万円の補助金が交付されています。

ごはん食を!

日本型食生活を見直そう

現在、米の消費量は、食の洋風化によって和食はなれが進み、年々減少しています。
「キレイな子供たち」ということも問題になりましたが、食生活の乱れが原因という指摘もあります。

近年は欧米でも、ごはん、味噌汁、野菜を中心とした日本型の食生活が、栄養バランスの優れた食事として注目されています。
「ご家庭でも改めてごはんの良さ、和食を見直して、お米の消費拡大につなげましょう。」

「ごはんはパンより太りにくい」

理想的な食事の内容は、エネルギーの摂取率が糖質60%以上、脂質20~25%、たんぱく質15~20%とされ、一汁三菜のごはん食は、この栄養バランスにぴったりな理想的な食事です。
「ごはんは太る」と食べない人がいますが、ごはんをしっかりと食べることで健康な身体をつくる食事の基本です。粒のまま食べる「ごはんは粉食のパンやめん類に比べ、肥満の原因になるインシュリンの分泌をあまり刺激しないため、太りにくい主食です。」

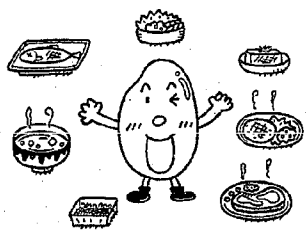

「ごはん中心の食事は栄養バランスがいい」

「ごはんは、肉、魚、野菜、大豆、海藻類など、どんな食材と組み合わせても相性が良く、和、洋、中などの味付けの料理ともおいしく食べられます。脂肪分をおさえた和食は、欧米でも人気です。
また、ごはんには「レジスタンブ・スターチ」というでんぷんが多く含まれ、これは食物繊維と同じ働きをするため、大腸がんの予防にも効果的です。」



防にも効果的です。

年金

ワンポイント



国民年金保険料の申請免除制度

国民年金の保険料の納付が困難な場合には申請免除(保険料の納付を要しなくなる)の制度があります。

年金の免除を受けた人は、保険料を納めた人の三分の一が年金を受取る額として支払われます。

しかし学生は、申請免除を受けても、国民年金の受給資格期間に含まれますが、追納されない場合は年金を受け取る際の金額には計算されません。(平成12年度より)

申請免除の申請及び年金の相談などは早めにお問い合わせください。

住民生活課 年金係
TEL 86-3111-内線252
三条社会保険事務所
TEL 0256-3321-2821

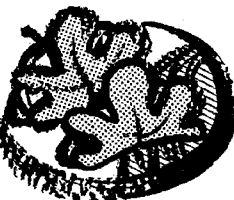

知っておけば役に立つ②

チャイルドシート購入費補助制度

チャイルドシートの使用義務化にともない、村では「チャイルドシート購入費補助制度」を設けました。新年度も引き続き、子供の命を守る安全と安心を助成しますので、どうぞご利用ください。

■補助対象者
村内に在住する就学前の乳幼児のためにチャイルドシートを購入するもの。ただし、平成11年4月1日以降に購入したもので、助成は対象乳幼児1人につき1回限りとする。

■補助額
チャイルドシート購入価格の2分の1(100円未満の端数は切り捨て)とし、1万円を限度とします。

■申請手続
補助金申請書に領収書、チャイルドシートの製造元、品名が確認できる書類(保証書等)を添付して役場総務課で申請してください。
TEL 86-3111-内線225



チャイルドシートで命を守る

加入できる任意加入制度があります。あなたも3年間任意加入することにより満額の老齢基礎年金を受け取ることができます(任意加入の手続きは、60歳になったら市町村の国民年金担当窓口へ)。
また、あなたは、厚生年金の加入期間が一年以上ありますので、60歳から老齢厚生年金が受けられます。(年金の請求手続きは、60歳になったらお近くの社会保険事務所へ)。

●相談者の年金加入図

厚生年金 7年(84月)	年金に加入していない期間	国民年金 32年(384月)
18歳	25歳	28歳

※20歳未満の厚生年金期間(2年)は、老齢基礎年金の年金額の計算対象にはなりません。ただし、分の年金が支給されます。

●老齢基礎年金の計算式

$$804,200円 \times \frac{80月(5年) + 384月(32年)}{480月(40年)} = 743,900円$$

平成12年5月分の
保険料の納期限は
5月29日(月)です



非行のサインを見逃さないために

次のような行為や態度は、問題行動や非行に向かう子どもに現れやすいサイン(前ぶれ行動)の例です。「思春期はそんなもの」「難しい年ごろだから好きにさせておこう」などと安易な理解をしてしまわず、子どもの変化をしっかりと受け止め、その原因を探る必要があります。「うちの子に限って」という思い込みを捨てて、表情・言葉・生活サイクル・健康状態・交友関係など、あらゆる兆候から子どもの心の危険信号を読み取ってください。

心の健康に問題が生じている場合の例

<p>過去の後悔やうらみを口にする。</p>	<p>感情の起伏が激しい。</p>	<p>生活が不規則になる。</p>	<h1>こんなサインに注意!</h1>
<p>あきらめや悲観的な言葉が多くなる。</p>	<p>ペットなどをいじめる。</p>	<p>家族との対話を避ける。</p>	
<p>ふる、トイレにこもる時間が長い。</p>	<p>部屋に閉じこもる。</p>	<p>ウソをついたり、ごまかしたりする。</p>	
<p>体の不調を訴える。</p>			

●このほか、言葉づかいが悪くなる、帰宅が遅くなる、いつも遊んでいた友達とつきあわなくなる、などがあります。
●ここで紹介したサインは一部に過ぎません。また、これらのサインのある子どものすべてが問題行動を起こすわけではありません。

監修・香山リカ (精神科医)

この春の人事異動で湯東村へ赴任してこられた先生方を紹介します。子供たちの教育のため、よろしく願います。また、番屋駐在所が金子さんから大野さんにバトンタッチ、みなさん!どうぞよろしく

東小学校

養護教諭 赤塚ゆかり

この春、3度目の異動で東小学校にまいりました。地域の皆様から、温かく迎えていただきまして、本当にありがとうございました。子どもたちが、毎日元気に過ごせるように、少しでもお手伝いができればいいなあ。そう思い、この仕事を選びました。ずっと小規模の学校にいましたが、この東小学校が私にとって一番児童数の多い学校になります。只今、定期健康診断の真っ最中ですが、この東小学校が私にとって一番児童数の多い学校になります。検査毎に、一人一人の名前と顔を確認させてもらいながら、すすめています。緊張している子、照れくさそうにしている子。そんな、かわいい190名の子どもたちに会えたことを本当にうれしく思います。よろしく願います。

職名	氏名	年齢	前任校
教頭	佐藤 淳	48	村上市岩船小学校
養護教諭	赤塚 ゆかり	33	燕市松長小学校
主査	千野 紀子	51	燕市燕西小学校

南小学校

教諭 須藤 朋子

4月の異動で、南小学校に勤めさせていただくことになりました。あいさつ回りでは、地域の皆様の温かさに触れることができ、新任地への不安も消えました。また広々とした田園のように、子どもたちも伸び伸びとして明るく素直で、とても嬉しく思いました。そして、オープンスペースやコンピュータ室などの学校の施設や設備が整えられていて、ここで学習できる子どもたちは本当に幸せだと感じるとともに、村当局や地域の皆様の熱意に感動しました。このすばらしい環境の中で、私も子どもたちと一緒に学び、毎日楽しく元気に通える学級作りに励みたいと思います。どうぞよろしく願います。

職名	氏名	年齢	前任校
教諭	伊藤 芳文	41	吉田町栗生津小学校
教諭	須藤 朋子	34	豊浦町中浦小学校

湯東中学校

校長 服部 芳雄

この春4名が湯東中学校に転入してきました。明るく、やる気のある生徒に会って、精一杯努力したいと、気持ちを新たにしています。早く学校に溶け込み、即戦力になりたいものです。一番多感で成長著しい生徒の毎日を、家庭や地域と共に支えたいと思います。これまで湯東村は海や山へ出かける私の通過点でしたが、「心が弾む村」という気持ちには変わりありません。人と人との結びつきが深いこの村こそ、子どもも人情味ある大人へ育っていくことを広く外に知らせたいものです。情報化時代、インターネットでも学校の情報を交流できるよう考えています。どうぞよろしく願います。

職名	氏名	年齢	前任校
校長	服部 芳雄	52	金井町吉井小学校
教諭	石黒 裕則	26	長岡市西中学校
講師	神保 亮介	24	新任
相談員	黒田 由紀子	22	新任

西小学校

校長 村田 光雄

この度の異動で西小学校へ赴任いたしました。着任に際しまして、村当局はじめ、地域の皆様から温かく迎えていただき心から感謝申し上げます。学校施設・設備の充実ぶりを見るにつけ、村当局の教育にかける熱意を感じました。同時に、子どもたちの幸せを願い、地域の発展のために微力ながら精一杯努力しなければという責任の重さをひしひしと感じております。「鉄は、熱いうちに鍛えよ」のこたわぎにもあるように、いま児童にしなければならぬことは何かを考え、家庭・学校が共通の立場で指導していきたいと思っております。少ない児童数ですが、小さくとも美しく咲かせたいと思っております。よろしく願います。

職名	氏名	年齢	前任校
校長	村田 光雄	55	新潟市南万代小学校
教諭	知野 玲子	46	新潟市坂井輪小学校
教諭	平出 越夫	30	十日町市水沢小学校

番屋駐在所「大野」です

この度の異動で新潟県警察署赤塚駐在所からまわりました大野一郎と申します。昭和60年に警察官を拝命し現在39歳です。家族は妻と4歳の男の子二人、2歳の男の子で5人家族です。出身は白根市で、高校生のころはよく湯東村の道路をバイクで走っておりましたので、私にとっては懐かしいところです。駐在所勤務は佐渡と赤塚で経験しており、これで3ヶ所目となります。それぞれの土地で地域の方々に良くしていただき思い出がたくさんできました。ここでもきっとすばらしい出会いがあることを期待してあります。湯東村が、安全で事件事故のない明るい村となるよう微力ではありますが、一生懸命頑張りますのでよろしく願います。

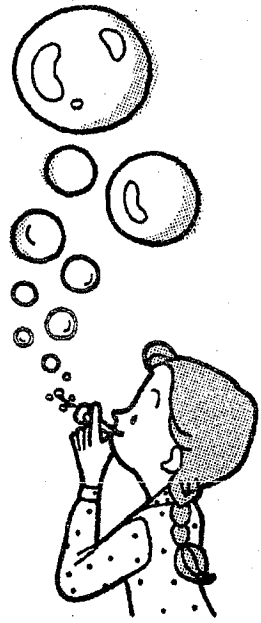

創作演劇「ふるさと湯東21夢舞台」キャスト及び制作スタッフを広く村民のみな様より募集いたします。

この演劇は、私たちの先人が額に汗して築き上げてきた、この緑豊かな湯東村が今あることを後世に伝えさらなる発展のため、湯東の歴史の中での出来事や言い伝えなどを基に構成されています。

六幕十一場の内容

- ＜プロローグ＞(二場)
 - ・踊り「音の盆踊り」
 - ・歌「さくらさくら」
- 一幕 井随大蛇地蔵さん(二場)
- 二幕 行人塚(二場)
- 三幕 義人「徳右衛門」物語(二場)
- 四幕 ひもろぎキツネ(二場)
 - ＜エピソード＞(一場)
 - ・踊り「湯東しあわせ音頭」
 - ・歌「ふるさと」(歌詞・湯東版)

＜プロローグ＞

子ども三 おら学校で、湯東って日本一の米どころと習ったけど、これまでに習ったいろいろなあつたんだらうね。祖母 そらあそつた。子ども一 どんなことがあつたが？ 子ども二 ねえ、じいちゃん、話聞かして？

募集/登場人物

- ☆ナレーター 1名
- ☆祖父(語りじいちゃん) 1名
- ☆祖母(語りばあちゃん) 1名
- ☆父 1名
- ☆母 1名
- ☆子ども 男 2名 女 1名

＜三幕＞

義人「徳右衛門」物語

徳右衛門 両替とも、先手手を引け！
皆の衆！今は争いを止めよーぞー！
嘉之助 何を今更！
何を言っじゃまするな！

募集/登場人物

- ☆徳右衛門 男1名
- ☆治郎兵衛(大曾根村庄屋) 男1名
- ☆八郎兵衛(土庄田村庄屋) 男1名
- ☆藤右衛門(漆山村の魁元格) 男1名
- ☆山岸理右衛門(国見村の庄屋) 男1名
- ☆嘉之助 男1名
- ☆代官(役人) 男1名
- ☆用人 男2名
- ☆村人大勢 男15名
- ☆新右衛門(古志田組頭) 男3名
- とその手下 男3名
- ☆お医者様 男3名
- ☆徳右衛門の母 1名
- ☆徳右衛門の妻 1名
- ☆徳右衛門の子ども 小学生男女各1名 中学生男女各1名

＜四幕＞

ひもろぎキツネの話

下手奥から三人の村人登場
村人一 ああれ？もう白根に着いたかや？
村人二 ほんだ、人がいつべいにるね。
村人三 いっしょうけんめ歩いたからの。
村人一 よし、おいみんな、さっそく持って来た魚を売ろうて！
村人二 さつだ、さつだ。
村人一・二は、すぐ店開きの準備をする。
村人三 おい！お前なら「ひもろぎ」をお参りしてきたか？
村人一・二は、村人三の言うことなどには少しも耳を貸さず！

募集/登場人物

- ☆村人 男3名
- ☆父キツネ 男1名
- ☆母キツネ 女1名
- ☆子キツネ 男女各1名
- ☆村人の妻 女2名

キャスト(出演者)制作スタッフ大募集!!

＜一幕＞

井随大蛇地蔵さん
村人一 おう、皆の衆、今年こそ、田んぼや畑を荒らす大蛇をやっつけようぜ！
村人二 さつだ！
村人三 やっつけようぜ！
村人二 ええか、大蛇が来ても、おつかながらずに、大いに酒飲んで
村人三 大蛇にも、大酒食らわし
村人四 大いに酔っぱらわし
村人五 そこで、嘉左衛門！
嘉左衛門 おう！おらのこの鉄砲でドンとやっつけよう！
村人 さつだ！さつだ！
村人 やっつけよう！
村人 そしたら、みんなでかっついてやっつけよう！
村人 おうおう！
やっつけようぜ！
大鼓の調子いよいよ高まる。
互いに酒を酌み交わし、氣勢をあげる。

募集/登場人物

- ☆嘉左衛門(鉄砲の名手) 1名
- ☆村人 男10名 女5名
- ☆大蛇 男5名
- ☆殿様 男1名
- ☆家来 男2名

＜二幕＞

「行人塚」物語
「語り」それあ、今から百五十年前の嘉永三年十一月半ばのことだ
・幕内から、野辺の猛吹雪(嵐)の音
・幕が上がると
・上手に、大樫が一本立っている
・下手から、ぼろの袈裟と破れ笠をまとっている僧が、吹雪に逆らって歩いてくる。
村人一 おい！あそこには誰かが倒れているぞ。

募集/登場人物

- ☆行人(修行僧) 男1名
- ☆村人 男3名
- ☆村人大勢(雨乞いをする百姓など) 男4名 女6名

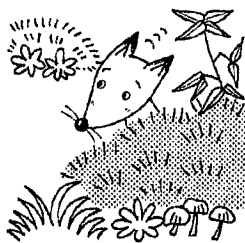

＜エピソード＞

父 さあ、みなさん！わが湯東村が、いつまでも私たちの心のふるさととして、村民みんなの力で、みんなの幸せを運ぶ村にすることを誓いつつ！
母 湯東版「ふるさと」を、みんなで歌いましょう！

募集/登場人物

- ☆「湯東しあわせ音頭」を踊る人々
- ☆「プロローグ」に出た三世代家族七人
- ☆四つの劇に出演した人全員
- ☆スタッフ全員

募集/制作スタッフ

- ステージ(道具・セット等製作) 20名
- 衣装スタッフ 10名

■公演までのスケジュール

- 5月26日(金) 出演者、スタッフ募集締切り
- 6月19日(月) 出演者、スタッフ決定
- 7月10日(月) 説明会
- 7月下旬 稽古開始

公演予定日

平成13年3月25日(日)
会場は村民体育館を予定しています。

創作演劇ふるさと湯東21夢舞台



この、ふるさと湯東21夢舞台は村民だれでもが気軽にかかわっていただき、皆さんと共に新しい文化と歴史を作っていくためのものです。
団体、個人、年齢、性別にかかわらずだれでも参加できます。少しでもお手伝いできる方、してみようと思う方よろしくお願いたします。
お問い合わせは、湯東村公民館(☎86-3115) 湯東21夢舞台制作委員会事務局までお待ちしています。



赤バイクに黄色のステッカーで、村内を回ります

郵便局の赤いバイク、集配車が走る子供110番として活躍します

近年、子供やお年寄りをねらった犯罪が多発していて平成9年に「子供110番の家」が、子供の避難場所として村内37か所に設置されました。そんな中、先月17日、巻警察署、郵便局で「走る子供110番連絡車」の覚悟が交わされました。

これは村内をくまなく回る郵便局の赤いバイク、集配車から「走る子供110番連絡車」として、子供やお年寄りが安心して暮らせる村づくりに活躍してもらおうというものです。

当日は警察署長から激励を受けた局員が、ステッカーをつけた赤バイク、集配車で、気持ちも新たに村内に出かけていきました。

もしものときは、きつと郵便局員や子供110番の家がみなさんを助けてくれます。けれど、知らない人には絶対についていけないようにはしましょう。



**気持ち良くデイサービスセンターへ
婦人会が春の花苗をプレゼント**

デイサービスセンター、保健センターを利用される方々が、気持ち良く来所できるようにと、4月7日、渦東村婦人会から社会福祉協議会へ花の苗が届けられました。

会長の石井さんは「利用者の方の、目と心がすこしでもいやされれば」とパンジーなどの花苗を手渡していました。



**放課後の児童に安心を
南小学区で学童保育事業スタート**

みんな！センターに戻るわよ！と子供たちを呼ぶ先生の声。そして南公園で遊んでいた子供たちが、学童保育センターに戻る。

これは4月から始まった学童保育事業の1コマ。放課後の数時間、保護者のいない家庭の小学校低学年が安心して過ごせます。現在13人の利用で、先生の小林明子さん（遠藤）は「目が離せません」と苦労されています。

**地域の宝物①
茨島の観音様**

4月3日、村の重要文化財に指定されている「聖観音立像」奉った観音講行事が、茨島公民館で行われました。当日は、わたあめや水ふうせんなどの露店も並び、春休み期間中の子供たちで賑わっていました。

この観音様は1736年に茨島西村家の十間から発掘され、その昔あつたという、佃念寺の観音様ではないかといわれているもの。西村家と井隨の法讀寺にまつわる物語も伝えられています。

昔、茨島に佃念寺という寺があった。火事でなくなつた後、西村さんが家の土盛りで佃念寺あとの土を運んだ。土の中から光るものを若衆が見つけた、ずんぎりの縮じめにしようと、きりで穴を空けようとした。堅くて穴は空かず、よくみれば金の観音様だ。家においておくのはもつたいないとどうと、井隨の法讀寺に安置した。

その夜、西村さんと法讀寺住職の夢に観音様が現れ「茨島に帰りたい」と告げた。翌日、西村さんが親戚の人たちと数人で迎えに行った。行人塚の大げやきの前まで行く。観音様を送ってきた法讀寺の住職にばつたり出会った。これも仏のお導きと、観音様は茨島へ帰ってきた。

寺におす。お話を話され、右は船越のお子様。左が茨島に話を話された観音様。写真が茨島へ帰った観音様。

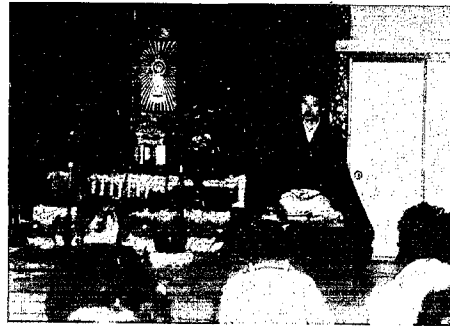

茨島に話を話された観音様。右は船越のお子様。左が茨島へ帰った観音様。



ピカピカの一年生のみなさん！入学おめでとう

**学校は楽しくていっぱい遊べるころ
夢をこぐらませ自分のよさを伸ばそう**

まだ、桜のつぼみも固い4月6日、温かい春の日差しを受け、小中学校の入学式が行われました。

東小学校では、担任の先生に連れられた新一年生、29人が元気に入学し、在校生から温かく迎えられました。

大橋校長先生は、「みなさんが来るのをお兄さんお姉さんもお父さんもお母さんもお兄さんお姉さんお楽しみに待っていた」と喜び、「元気にあいさつすること」を新1年生と約束しました。

また、在校生を代表して6年生の本間美佐澄さんが「東小は仲のよい学校、七夕集会や夏祭りなど、たくさん全校集会がある、楽しい学校にしましょう」とエールを送っていました。



**もって開かれた集落行政
五之上集落で要望箱設置**

五之上では、住民の声を積極的に取り上げ、集落行政に反映しようとして3月から五之上公民館の玄関脇に要望箱を設置し、だれでもいつでも意見や要望が言える仕組みをつくりました。

要望は、毎月の評議委員会で開封し、処理されます。また、3カ月に一回の割合で、集落事業の様子などをチラシ配布し、集落の動きを知らせたいと、総代さんは話していました。

**桜のうたに伝わる気持ち
ギタリストの斎藤さん虹の里へ**



4月17日、虹の里でミニコンサートが開かれました。今年で4回目になるこのコンサート、演奏するのは横浜市の斎藤敏夫さん。全国で演奏活動をしています。

演奏を聞いていた約40人の皆さんは、覚えていた曲が流れると、足でリズムをとったり歌詞を口ずさんだり。斎藤さんも「会場が一体になったのを感じた」と満足そうでした。



教育委員に
おのつねこ
小野庸子さん(横戸)が
選任されました。

太田千鶴子さん(称名)の任期満了を受け、4月1日から小野さんが教育委員に選任されました。どうかよろしく願います。

**眠っている品物を
有効利用しませんか
リサイクルガレージフェア
開催**



12月に行なわれたフリーマーケット

衣料品、おもちゃ、雑貨、古本など、有効利用しませんか。

横戸の有志でつくるリサイクル研究会で、ガレージセール開催のため出品物を募集します。また、ボランティアでお手伝いいただける方も募集しています。

○バザー日時
5月27日(土)、28日(日)
午前10時から午後5時まで

○バザー会場
横戸の旧小山美術店

*申し込みお問い合わせは
坂井富士代 ☎86-2024
小山 昌子 ☎86-3065
大和美佐子 ☎86-3267

こんなこと
あんなこと

くらしの カレンダー

(皇月・May)

●記号の説明

行事の名称

☐と き

■と ころ

◎対象者



ワッペイ荒井

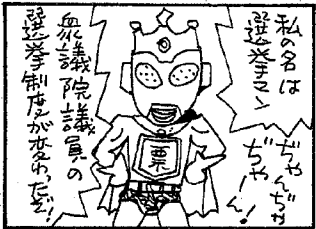

5金	■こどもの日	ごみ収集カレンダー 四 井随を除く四ツ合地区 大 井随・大原 も 燃えるゴミ収集日 プ プラスチックごみ 危 危険物収集日	
6土			四も 大も
7日			
8月			四も 大も
9火	■老人ダンス教室 ☐9:30~11:30 ■保健センター		大も 四プ
10水	■リハビリ教室 ☐9:00~11:30 ■保健センター ■心配ごと相談 ☐9:00~12:00 ■天仙閣 ■表具教室 ☐13:30~ ■改善センター		四も 大危
11木	■3歳児健診 ☐受付12:30~12:40 ■保健センター ■フッ素及びサホライド塗布 ☐受付13:00~13:15 ■保健センター ■いい湯の日 ☐10:00~ ■天仙閣 ■老人手芸教室 ☐9:30~ ■天仙閣		大も 四危
12金	■妊婦教室 ☐受付9:00~9:30 ■保健センター		四も
13土			大も
14日	■村民登山 ■角田山 ■アルミ缶等資源回収		
15月	■総合健診/骨粗しょう症健診 ☐受付8:30~11:00/13:00~15:00 ■保健センター		四も
16火	■総合健診/骨粗しょう症健診 ☐受付8:30~11:00/13:00~15:00 ■保健センター ■老人カラオケ教室 ☐9:30~11:30 ■天仙閣		大も
17水	■総合健診/子宮がん健診 ☐受付8:30~11:00/13:00~15:00 ■保健センター ■心配ごと相談 ☐9:00~12:00 ■天仙閣 ■老人クラブ総会 ☐10:00~ ■改善センター		大も 四プ
18木	■総合健診/子宮がん健診 ☐受付8:30~11:00/13:00~15:00 ■保健センター ■いい湯の日 ☐10:00~ ■天仙閣		大も 四プ
19金			四も
20土			大も

21日			
22月			四も
23火	■老人ダンス教室 ☐9:30~11:30 ■保健センター ■親子ふれあい広場 ☐9:30~ ■保健センター		大も
24水	■リハビリ教室 ☐9:00~11:30 ■保健センター ■心配ごと相談 ☐9:00~12:00 ■天仙閣 ■表具教室 ☐13:30~ ■改善センター ■老人クラブゲートボール大会 ☐9:00~ ■島方GB場		四も 大プ
25木	■すすく相談 ☐受付9:00~9:30 ■保健センター ■乳児健診 ☐受付13:00~13:30 ■保健センター ■いい湯の日 ☐10:00~ ■天仙閣		大も 四プ
26金	■さるびあ教室 ☐9:30~15:00 ■保健センター		四も
27土			大も
28日			
29月	■胃がん健診 ☐受付7:00~10:00 ■西小学校		四も
30火	■胃がん健診 ☐受付7:00~10:00 ■東小学校		大も
31水	■胃がん健診 ☐受付7:00~10:00 ■南小学校 ■世界禁煙デー ~その1本 みんなの命 けずられる~		四も
6月			
1木	■いい湯の日 ☐10:00~ ■天仙閣		大も
2金	■遺族会護国神社参拝及び総会		四も
3土			大も
4日	■胃がん健診 ☐受付7:00~10:00 ■保健センター ■粗大ゴミ回収日 ☐7:30~9:30 ■給食センター隣の駐車場		

電話のごあんない

役 場……………86-3111
公民館(体育館)…86-3115
教育委員会…………86-2311
潟東消防署…………86-2424
保健福祉センター…86-3729

毎月、情報を更新

潟東村のホームページアドレス
<http://www.niigata-inet.or.jp/kata-vii/>

◆忘れないでね◆

5月11日・3歳児健診
25日・乳児健診

*子育て支援事業

親子ふれあい広場
5月23日(火)9:30~
保健センターで行います
「リズムで楽しく遊びます」

婦人会・JA婦人部
アルミ缶等資源回収
5月14日(日)お近くの回収場所へ
お持ちください。

回収場所はこちら

井 随	井随公民館、新幹線の下
島 方	保育園のバス停
三 方	三方集落センター
横 戸	上のバス停、小学校前のバス停、寺町の保育園バス停、若林の農協倉庫
遠 藤	遠藤諏訪神社
卯八郎受	保育園のバス停
五 之 上	保育園のバス停
大 原	大原公民館
香 屋	神社隣のバス停
茨 島	茨島神社
称 名	保育園のバス停
今 井	今井公民館
国 見	国見公民館
大 曾 根	保育園のバス停

たばこの税金は貴重な財源
お買い求めは
村内のたばこ販売店で

お知らせ

犬の登録と狂犬病 予防注射のお知らせ

平成12年度の犬の登録と、狂犬病予防注射を実施します。あなたの愛犬も、お近くの会場で必ず受けてください。

1. 日程 5月9日(火)

横戸集会所 9:30～10:30
保健センター車庫前 11:00～12:00
炭島公民館 13:00～14:00

※指定の会場で受けられない場合は、動物病院に相談してハガキ持参の上、個別に注射を受けてください。(個別注射の料金は下記と異なります)

2. 用意するもの

[平成7年度以降登録済みの方]
◎注射料金 3,100円
◎事前に送付された申請ハガキ(裏面の問診表に記入の上、飼育者氏名の後に必ず捺印してください)

[新規登録の方]または
[平成6年度までの登録のみの方]
◎印鑑
◎登録および注射料金 6,100円

3. 注意事項

- *つり銭のいらぬよう準備する。
- *問診の結果、注射できない場合は動物病院で問診と注射を受けること。
- *病気で注射できない場合は獣医師発行の「注射猶予証明書」の提出が必要です。提出のない未注射は法令違反として罰則の対象となります。
- *事前に首輪、引き綱を点検し、犬を制御できる人が連れて来る。
- *フンの始末ができるように、チリ紙、ビニール袋を持参すること。
- *犬が死亡したり、逃げ出したり、他人に譲渡または他人から譲受した場合は役場住民生活課か保健所へ必ず届け出てください。
- ・住民生活課 ☎86-3111
- ・保健所(動物保護管理セカ) ☎025-375-5140

高齢者・障害者住宅整備 資金申し込みのお知らせ

高齢者や障害者の居室等の整備のため、新・増築をされる方に、低利で経費の貸付けを行ないます。

■貸付対象

高齢者や障害者のために専用居室の増改築等を真に必要なとするもの。

■貸付限度額 250万円

■利率 年2.1%(4月7日現在)

■申込方法

今年度に利用計画がある方は、5月末日までに役場健康福祉課へお申し込みください。

*詳細についてのお問合せは、役場健康福祉課へおたずねください。

愛のご寄付

横戸の佐藤正二さんから、社会福祉協議会へ愛のご寄付をいただきました。厚くお礼申し上げます。福祉のために有効に活用させていただきます。

湯東村社会福祉協議会

環境に優しい農業のために

「野焼き禁止」

廃棄物処理法により農業用プラスチックを野焼きすると罰則が課されます。農家が使用する育苗箱、ハウスビニール、肥料袋、ポリマルチ等の使用済プラスチック類は産業用廃棄物となります。村では6月・10月に農協湯東支店で使用済プラスチック類を収集します。農業の空容器も10月に回収しますので、野焼きせずに保管をお願いします。

～東京湯東会～新入会員情報をお知らせ!

1990年11月3日に『東京湯東会』が発足し、もうすぐ10年を迎えます。近年、高齢などの理由で退会される方が多くなりました。そこで、湯東村の実家から情報をいただき、若い入会者を募りたいと思います。東京方面にお住まいの方で入会できる方の情報を役場総務課までご連絡ください。

スーパーコシヒカリテレフォンサービス を開始

西蒲原農業改良普及センターでは、10月30日まで「気象、生育、病害虫の技術情報やイベント等」各種情報を電話で紹介しています。

時間は

平日 17時15分
～翌朝8時15分まで
土日祝祭日 24時間提供します。

☎0256-72-0942

労働保険の申告・納付は お早めに

平成12年度の労働保険料(労災保険・雇用保険)の申告納付期限は5月22日までです。また、労働保険事務組合に事務を委託されている事業主の方は、事務組合が指定する日までに手続きを完了してください。

不明な点がありましたら

■新潟労働局 ☎025-234-5921

又は

■公共職業安定所 ☎72-3155

へおたずねください。

調理師試験のご案内

■受験資格

中学校またはこれと同等以上の学力があると認められる者で、調理業務に従事した経験が2年以上あるもの。

■受験願書の提出期間、提出先

5月8日から5月15日までに巻保健所へ提出すること。期間経過後は受け付けできませんのでご注意ください。

■試験日時 6月23日 午後1時から

*詳しくは巻保健所 ☎72-0932まで

新潟大学公開講座 受講者募集

この講座は「いきいき県民カレッジ」の参加講座です。特色ある講座にぜひご参加ください。

●絵画表現(墨絵)

5月20日からの毎週土曜日、5回開講

●生活習慣病を防ぐ

5月26日からの毎週金曜日、6回開講

●日本とヨーロッパの出会い

～文学と絵画

6月1日からの毎週木曜日、8回開講

●新潟県の河川・地下水と飲み水の汚濁を考える

7月1日からの毎週土曜日、6回開講

■受講申込方法

希望する講座の受講申込書に受講料を添えて次の申し込み先へ

■申込先・問い合わせは

新潟大学学生部学生課

☎025-262-7330

大学等の新規卒業者を対象に 県央地区就職ガイダンス2001

平成13年3月に大学、短大等を卒業し就職を希望する学生を対象に就職ガイダンスを開催します。

■日時 6月8日(木)13:30～

■会場 県央地域地産産業振興センター
また、参加を希望する企業の方は、5月22日までに巻公共職業安定所までお申し込みください。

■巻公共職業安定所 ☎72-3155

連休は県立自然科学館へ

■サイエンスショー シャボン玉と遊ぼう
4月29日～5月7日まで

巨大シャボン玉やシャボン玉のコブラなど、楽しい実演があります。

■プラネタリウム春番組

「ペンちゃんときんぎょどうぶつえん」と題して春の星空を紹介します。

■問い合わせ ☎025-283-3331

information

シートベルトで大切な命を守ろう

平成11年中、県内では自動車乗車中に99人が死亡しました。そのうちシートベルトを着用していたのは35人でした。シートベルトをしていれば助かった方も多はずです。

シートベルトやチャイルドシートは、万一のとき衝撃から体を守ってくれる大切なもの、車に乗ったら必ず着用しましょう。

区分 年	年間死者数	自動車乗車 中の死者数	シートベルト		着用率
			着用死者数	非着用死者数	
7年	295	140	38	92	27.1%
8年	252	104	27	66	26.0%
9年	230	118	36	82	30.5%
10年	267	118	38	80	32.2%
11年	221	99	35	50	35.4%

(着用、非着用死者数の合計は、不明の者がいるため、自動車乗車中の死者数と一致しません)

農繁期 火災や水の事故にご注意を…

春の農繁期を迎え、4月の後半から用水が増水します。

子どもには用水路などに近づかないよう、あらかじめ注意を呼びかけておいてください。

また晩晩は、まだまだ暖房が必要な時期です。ストーブの消し忘れなどが無いよう、十分注意してください。

火の用心をお願いします。湯東消防署 ☎86-2424

やさしい庭先果樹講座

モモやブドウ等の果樹に興味をお持ちの方を対象に、栽培の初歩的知識、技術を指導します。

■とき 5月20日、6月17日、
11月18日

■申込み ハガキに住所、氏名、電話番号を記入して下記の宛先へ

〒953-0041 巻町大字巻甲12021
新潟県農業大学校研修センター

信濃川下流水防演習 開催のお知らせ

■日時 5月27日(土)8:30～12:30

■場所 白根市 白井橋下流左岸

■内容 水防工法実演、避難訓練、人命救助訓練、防災情報訓練

大規模な訓練の様子を、ぜひご覧ください。

厚生年金スポーツセンター

子供の日は小人プール入場無料

5月5日のこどもの日は、中学生まで室内プールは入場無料となります。

■営業時間 10:00～18:00

■身長140cm未満のお子様は、水着を着た大人の付き添いが必要です。

土地取引は 県知事へ届出

一定規模以上の土地取引は、県知事に届出しなければなりません。

「土地取引」とは、売買、交換、共有部分の譲渡、営業譲渡、譲渡担保、代物担保、代物弁償、予約完結権・買戻権等の譲渡、地上権・賃借権の設定などの取引をいいます。

「一定規模」とは面積のことで、土地の所在地(区域)ごと、及び個々の面積が小さい土地を合計すると一定規模面積以上となる場合は、届出が必要です。







湯東村では、1万平方メートル以上の土地取引の場合に必要な、

■問い合わせ 総務課まで

戸籍の窓

(3月16日から4月15日まで届出分)

●うぶごえ

なまえ	誕生日	保護者	住所
 兼田 尚樹	3/13	陽 一	上之五
 保坂 綾香	3/19	亮 茨	島
 中村 馨音	3/22	圭 司	美里
 川崎 茂登	3/25	茂 徳	美里
 春日 龍世	3/27	浩 幸	上之五
 青柳 励直	3/2	博 之	大原

●およろこび

なまえ	世帯主	住所
小林 哲之 (山本) 桂子	本 人	茨 島 (三条市)
幡本 直樹 (小林) 朋子	賢 一	井 随 (白根市)

●おくやみ

なまえ	死亡月日	年齢	住所
桑原 廣二	3/24	66	井 随
渡邊 智子	3/6	49	横 戸

※戸籍の窓に掲載を希望されない方は、住民生活課窓口、または広報係に連絡をお願いします。

小中学校 NOW

学校からの便利
りを紹介しま

子供もPTAも
はりきってスタート

希望にあふれる春。進級の喜びに胸をふくらませながら、子供たちは、さあ、がんばるぞ！という気持ちにあふれています。

南小学校では、十八名の元気な一年生を迎えました。先日、はばたき児童会の企画で対面式が行われました。

優しくリードしてくれる六年生に手をひかれて入場した一年生は一人一人堂々と自己紹介をしていました。

二年生から、歓迎の劇をみせてもらったり、三年生から、楽しいカードをもらったりしてうれしそうでした。



光ってるね！ 1年生自己紹介



6年生と仲よく入場

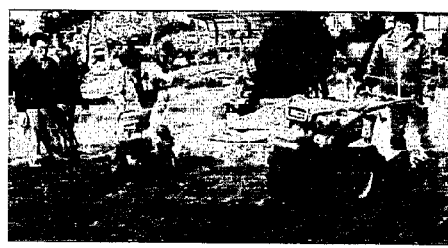

堆肥を入れた後、耕運機で耕す保護者

十六日の日曜日、早朝からPTAによる奉仕作業がありました。学校農園に堆肥を入れたりプラタナスの剪定や側溝の泥上げなどを行ったりしました。PTAの整備部を中心に、毎年学校の環境整備に協力してもらっています。

5月の救急当番医

※診療時間は午後6時まで

内科及び歯科

- ※休日の内科 9:00~18:00
- ※夜間の内科 19:00~22:00
- ※休日の歯科 9:00~18:00

*西蒲原地区休日夜間急患センター
(巻町保健センター、巻税務署前)

☎0256-72-5499

外科

※診療時間は午後6時まで

- 5/3日 高橋整形外科クリニック (西川町) ☎70-4020
- 4日 桑原 医院 (巻町) ☎72-2221
- 5日 飯塚外科内科医院 (巻町) ☎72-1151
- 7日 金子整形外科医院 (岩室村) ☎82-4786
- 14日 しまがきクリニック (巻町) ☎73-1312
- 21日 県立吉田病院 (吉田町) ☎92-5111
- 28日 吉 岡 医院 (吉田町) ☎92-7887
- 6/4日 伊藤整形外科医院 (吉田町) ☎93-3115

*救急当番医は、都合により変更となることがあります。当番医の確認は消防湯東分署 (☎86-2424) へ。

編集室から

今月から①さんにかわって広報をする事になったので、カメラをもって皆さんの所におじゃましたときばよろしくお願いします。

4月は新人研修などがあり、あっという間に過ぎてしまいました。

月日がたち落ちて着いたら、湯東の四季の移り変わりが感じられるような広報を目指してとびまわりたいと思います。まずは写真の撮り方を覚えていきましょう。

僕と同じような新人社員の皆さんや、新人生、異動で新しい職場に移った皆さん、春真っ盛り、頑張ってくださいませ！

