

健康で文化の香りただよ  潟東村

平成11年

広
報

かたひがし

4

Katahigashi Public Relations:

NO. 431

区間新記録が出た!



五之上中継点のNOSAIチーム

CONTENTS (もくじ)

平成11年度 潟東村予算の概要	2~5
春の総合健診が始まります ほか	6~7
4月11日は新潟県議会議員選挙の投票日	8
公民館だより	10~11
みんなの広場 ~潟中卒業生は84人~	12~13
お知らせページ	16~17

●人の動き (2月28日現在)

		(前月比)
人口	6,497人	↑1
男	3,196人	↑5
女	3,301人	↑6
世帯数	1,460戸	↑1

村政はすべての村民が健康で 幸せな生活をするための環境整備



①健康で笑顔あふれる福祉の村づくり

村政を担って以来1年と9カ月、毎日「村政の目的は何か」を追求し、誠意と真心をもって村政運営にあたってまいりました。

「心豊かで消費者にやさしい自己」をもつ、新しい世紀にふさわしい農民を導き出す環境を作っていくなければなりません。

米づくり農家として生き残るため、今、農家は何をすべきか。村として何を支え、実践していくべきか真剣に考えなければなりません。

今、本村には、当面の農政対策をはじめ生活や教育環境の整備、医療、保健、福祉の充実など課題が山積しています。こうした重要課題の解決のため、どのような施策を有機的に結びつけていくか、村民各位の要望と期待にこたえるべく、全職員一丸となって頑張ります。皆様のご協力とご支援を切にお願い申し上げます。

米の需要を上回る過剰生産を抑制しなければならぬというところで、31%を超える生産調整に直面しています。皆さんで何とかこの苦境を克服し、農業生産に意欲ある農家、担い手を育てていくべきか真剣に考えなければなりません。

2月19日、湯東村長期総合開発計画審議会に諮問していた「湯東村第4次総合計画」に対する答申がありました。3月定例会において、審議をいただく予定ですが、21世紀初頭の本村の村づくりの方向とその実現の基本的な方針を明らかにし、「住民が、住みやすい、住んでよかつた」と思う村づくりを進めます。村づくりの目標に沿って、以下、重要施策の概要をお知らせします。

高齢化の進展、少子化等社会環境の変化に伴い、より増大するニーズに対応した保健、医療、福祉の連携した総合的な施策の展開を図ります。

健康づくりでは、乳幼児・児童の保健施策の充実、予防接種の利便性と接種率向上をめざします。ガンや成人病等の各種検診、人間ドックなどを拡充させ、住民の健康を守っていききたいと思いをします。

地域医療確保のため、郡の休日夜間救急センターが建設され、救急体制向上に期待をしております。

地域福祉において、ホームヘルパー等、福祉マンパワーの確保とボランティアの育成、ネットワークづくりを急がなければなりません。村社会福祉協議会の育成強化と民生委員の活動強化に努め、福祉向上を目指します。



また、今年度は郡北六方町村で3番目の特別養護老人ホーム「仮称黒崎の里」を建設し、本村は虹の里、花見の里と同数のベット（7床）を確保する計画です。

②学びが広がる村づくり

人生80年時代を迎え、充実した生きがいのある人生を送るため、学習への要求が高まっています。「いつでも、どこでも、だれでも」学習できるように教育機能を整備し、そこでの学習成果を高め、地域社会に生かしたいと考えています。

去る3月1日に青年の森構想審議会から整備について答申をいただきました。本村の現状などから「生涯学習センター」に福祉センターを併設した複合施設がよいのではないかと、今後、実施に向けた青写真づくりに取り組むたいと思いをします。

学校教育では、「豊かな心を持ち、たくましく生きる人間を育てる教育」「学力の向上を図る学習指導の充実」「学校教育環境の整備」を基本に、児童、生徒がいそいそと学ぶことができる学校教育をめざします。

経営体が農業生産の主流を担う農業構造の実現と農村の活性化をめざします。



③活力と調和のとれた村づくり

12月定例会の予算等審査特別委員会で、「自主減反決議」が行われました。しかし、行政をあずかる立場として推進する必要があります。

近隣の大型店、専門店に流れています。大型店にはできない地域に密着した販売戦略が求められており、商工会の育成と商業環境の整備、融資制度の拡充整備に努めていきます。また、地域振興券交付事業を通じ、地域商業の振興に寄与できることを期待しています。さらに、雇用確保の点から、優良企業の誘致を進めなければなりません。

低コスト農業の実現、多様な経営体の育成と、地域農業システムの確立に向けて、経営感覚に優れた認定農家の育成を図ります。

交通量の増加から、国道、県道の改良整備を関係機関に働きかけ、村道補修、改築と併せ道路交通網を確保していきます。



④みどり豊かな快適な村づくり

今年度から井随地区で本格的に下水道事業が始まります。西川流域下水道計画に基づき、少しでも早く全村的な下水道整備が行き渡るよう、鋭意事業を推進していきます。

住民の生命と財産を守る消防では、消防事務組合の更なる広域化を行ないます。巻町、湯東村に西川町を加えた3ヶ町村で組織する方向で今後打合せを重ね、平成12年4月に新しい消防事務組合を発足する計画です。

ゴミ処理については、巻町外三ヶ町村衛生組合で処理業務を行なっていますが、雑沓清掃工場の老朽化にともない、工場を新築することになりました。

また、今年度の消防演習は、秋に巻町との合同で実施する予定であり、関係者のご協力をお願いいたします。

産業廃棄物については、中間処理団地の優良な管理を図らなければなりません。組合や業者との話し合いを重ね、地域の環境保全を推進していきます。

要は増える一方です。行財政の効率的な運営のため、事務事業の見直しや広域行政を推進したいと思いをします。

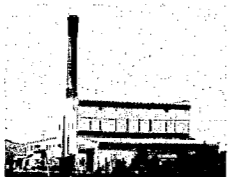

⑤住民参加の村づくり

行政に対する要望は高度化、多様化しています。「自分たちの村」意識を高めるため、住民が参画できる施策が必要になっていきます。

以上主要な施策を紹介しましたが、皆さんが生まれ育った「ふるさと湯東村」の発展と村民の幸せに向け、誠心誠意全力で取り組んでいく覚悟です。

広報公聴活動の充実、集落座談会の実施、コミュニティ活動の推進を通じて、開かれた村政の実現をめざします。

村民の皆様のご協力をお願いします。



シリーズ 湯東村第4次総合計画

今後10年間を想定した場合、広域連合・市町村合併も視野に入る。しかし、そうした将来像の立案には無理があり、今後10年間は湯東村がある前提で審議

行政に対する要求も多岐多様となり、現在の行政機能では住民が満足し得る体制とは言いがたい。では、如何なる方策を採求すべきなのか。

2月19日、平成20年までの村づくりの指針、「湯東村第4次総合計画」が答申されました。今月号からシリーズで、この計画を紹介します。湯東村の将来像「健康で文化の香りのたつ湯東村」を実現する計画に注目してください。

第2次産業については、本計画期間中も工業団地造成・企業誘致等により就業機会の確保を図っていくことから増加が予想

世帯は1,650世帯
2 産業別就業人口の目標
国勢調査から就業人口は若手の増加傾向にあります。現在の社会情勢(高齢化等)から、第1次産業の農業従事者の減少は今後も続くことが予想されます。

第1章 湯東村の将来像
村づくりの基本は、村民の「幸せ感」をつくることです。村民アンケート調査の結果、村づくりの重点方向として、ふれあいや生き甲斐のある生活、心の豊かさ、教育環境の整備と福祉の充実が望まれています。この結果と、現在の課題を検討し、将来目標を作成しました。

■ 将来人口

*数値は国勢調査、平成9年の人口は住民基本台帳、15年、20年は推計数値

区分	人口	世帯数	第1次	第2次	第3次
平成2年	6,215	1,210	515	1,365	1,228
平成7年	6,271	1,267	583	1,273	1,266
平成9年	6,500	1,426	—	—	—
平成15年	6,700	1,500	520	1,360	1,400
平成20年	6,900	1,650	450	1,450	1,550

3 高齢化の進展と天竺園の建てかえを考えると、福祉センターを併設した複合施設が望ましい。そうすることで、管理コスト

2 生涯学習を推進する拠点として、学習相談、学習情報、学習・研修、実習、調査、研究の5つの機能を持つ施設とし、村民コピ、コンピュータールームを含む図書館、多目的小ホール等を備えた施設を整備する。

1 青年の森構想の実現には用地が必要であり、用地を買収し全体計画を立てる。大型行事の開催時の駐車場不足に備え、その用地確保も必要と思われる。

7 公園整備については答申どおり体育館前を中心に整備する。8 答申では「青年の森」という名称は、広義の意味を持っていますが、住民から公募した愛称を付けること。

6 複合施設の建設位置としては、ふれあい公園・テニスコートの所も一例として考えられる。

5 改善センターは、役場の分館機能を持たせ、ホールのリフォームを検討する。

主な事業

事業	単価	金額
総務費	単位:万円	
・広報かたひがし発行費		369
・地域づくり事業費		1,613
・住民研修事業補助金		287
・交通安全対策費		705
民生費		
・黒崎の里建設負担金		7,496
・介護手当		360
・介護保健事業推進費		261
衛生費		
・夜間救急センター建設負担金		115
・ごみ収集委託料		1,750
・し尿収集運搬委託料		540
労働費		
・持家住宅建設資金預託金		1,814
農林水産業費		
・耕畜連携事業補助金		150
・園芸振興事業補助金		200
・農道整備費		202
商工費		
・地方産業育成資金預託金		3,000
・中小企業経営安定資金預託金		500
土木費		
・村道整備工事費		5,500
・歩道整備費		5,000
消防費		
・防火水槽建設工事費		1,365
教育費		
・語学教育推進費(英語)		434
・ゆかた作成補助金		250
・いきいきスクールアップ運動事業		260

これ、第3次産業は、情報化やライフスタイルの多様化などにより、新しいサービス産業が創造され、増加していくと予想されます。

青年の森構想についての答申

下水道事業	特別会計
歳入歳出総額	1億4,990万円
(新設)	

平成11年度
一般会計当初予算は
26億2,000万円

湯東村第4次総合計画の初年度
介護保険に備え、民生費が伸びる

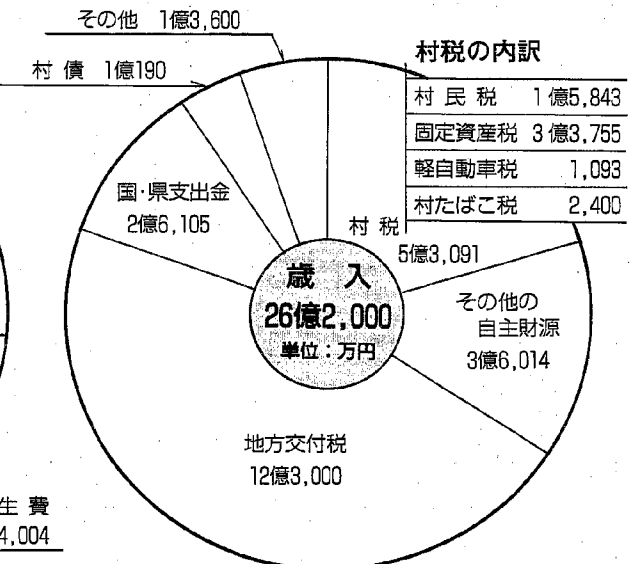
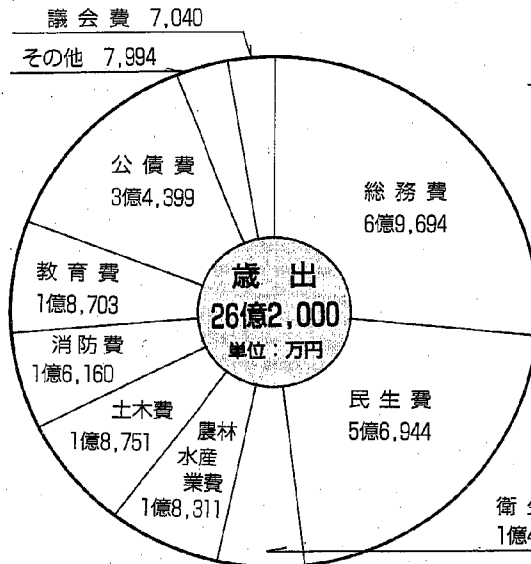
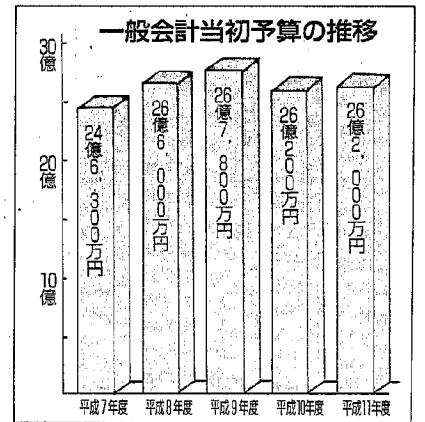

歳入歳出の概要
歳入では、村税が前年比0.1%増となります。これは、固定資産税とたばこ税が大きく増え、恒久減税の村民税分を大きくカバーしたことが要因となっています。地方贈与税は地方消費税交付金が平準化したことから18.8%増となり、利子割交付金は、低金利の影響を受けて30%を超える減額で計上しました。

特別会計予算

地域振興券交付事業特別会計	農業集落排水事業特別会計	工場・住宅団地事業特別会計	老人保険特別会計	国民健康保険特別会計
歳入歳出総額	歳入歳出総額	歳入歳出合計	歳入歳出総額	歳入歳出総額
20万円	559万円	2,592万円	6億3,751万円	3億7,250万円
(新設)	(前年度比 -18%)	(前年度比 -1%)	(前年度比 -13%)	(前年度比 5.5%増)

保健婦からの
耳よりな
おはなし



春が来た!!そして

健診の時期がやってきた

5月6、7、10、11日と春の総合健診が始まります。今年は、春の健診の日数を4日間にしました。去年は、秋に1日総合健診を実施したので、春は3日間でした。そのため、住民のみなさんには、少し待ち時間が長かった人もいたと思います。今年は若干改善すると思っておりますので、是非たくさんの方が受けてください。

また、今年には総合健診と一緒に18〜59歳の女性は骨粗しょう症健診が受けられます。去年は、49歳までの女性が対象でしたので、今年には10歳受けられる年齢が伸びました。骨粗しょう症健診は時間指定になりますので健診はあまり待たないで受けられます。健診の申し込みは、2月末に出していただきますが、新たに希望のある人は、役場健康福祉課まで連絡してください。

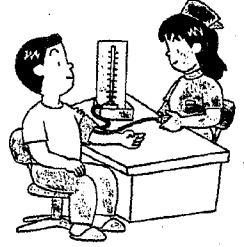

子宮がん検診については、春は総合健診と一緒に車検診を実施していただきます。また、秋は西蒲原郡の指定の病院で検診が受けられます。子宮がん検診は、まだまだ受診する人が少なく、受け

総合健診
5月6日(木)～5月11日(火)
(土、日を除く4日間)
*未受診者を対象に10月28日(木)

骨粗しょう症健診
5月6日(木)、7日(金)
(2日間)

子宮がん検診
5月10日(月)、11日(火)
(2日間)

年金ワンポイント

障害年金や生活保護を受けてるとき等、法律で定める要件に該当したときの「法定免除」と、申請することにより保険料を納めることが著しく困難であると認められたときの「申請免除」があります。

◎合算対象期間は？
任意加入の対象期間に加入しなかった期間や、第2号被保険者期間のうち、20歳前の期間と60歳から65歳までの期間などがあります。

受給資格期間としては算入されますが、年金額の計算の対象としては算入されません。

る人は同じ人が多い状況です。がん検診も年に1回は受けて、自分の身体の状態を確認しましょう。

★胃がん検診、乳がん検診については、5月号の広報で詳しくお知らせします。

★各種受診票については、各地区保健委員を通じて、4月下旬に世帯へ配布いたします。

こちら 保健福祉センター
在宅介護支援センター
デイサービスセンター
☎86-3729
社会福祉協議会
☎86-3310

表1. 老人人口等の状況

項目	H7.4.1	H8.4.1	H9.4.1	H10.4.1
総人口 A 単位=人	6,276	6,432	6,500	6,518
65歳以上人口 B 単位=人	1,266	1,341	1,358	1,385
比率 B/A 単位=%	20.2	20.8	20.9	21.2
75歳以上人口 C 単位=人	543	608	622	637
比率 C/A 単位=%	8.7	9.5	9.6	9.7
総数 単位=人	66	73	84	98
ねたきり老人の状況				
A ランク				13
B ランク	27	29	26	(7) 39
C ランク	39	44	58	(11) 46
在宅者	39	39	43	58
病院入院者	15	13	25	18
老健施設入所者	4	4	3	4
特養入所者	8	15	14	18
老人性痴呆(在宅) 単位=人			19	22

(特養入所者)

表2. 相談内容：件数 (平成10年4月～平成11年2月)

サービス内容	件数	50	100	150	200	250
ホームヘルプサービス	41					
デイサービス	87					
ショートステイ	171					
特養ホーム等入所	39					
訪問入浴サービス						
給食サービス						
日常生活用具給付、貸与	106					
補装具	2					
介護手当	22					
特別障害者手当	3					
介護用品、介護機器	62					
痴呆老人の介護	6					
保健婦の訪問指導	108					
訪問介護	17					
介護方法の相談	69					
病院等の受診、入院相談	23					
老人保健施設	17					
機能訓練	20					
住宅改造相談	12					
生活等の相談	35					
その他	205					

全体 1,040件

先般、湯東村地域サービス推進部会が開催されました。高齢者の広範、多岐にわたるニーズに対応するため、福祉、保健、医療等の各種サービスを調整し、適切なサービスを提供するシステムを整備し、高齢者とその家族の福祉を向上させるといふものです。(在宅介護支援センターの運営も協

①老人人口等の状況 (表1)
当村の75歳以上の人口比率は西蒲原郡(熊手を除く)の平均8.0%(平成10年4月1日現在、巻地域福祉センター資料)に対し、9.7%と高くなっています。今後、要援護者の増加も予測されます。

②相談件数の推移 (表2、3)
平成10年4月から平成11年1月末までの件数878件で訪問、電

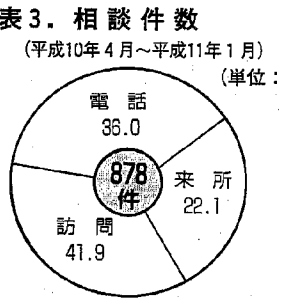

話での対応が7割強になっていきます。

相談内容は、家族からの病状等の連絡、病院からの退院後の福祉サービスの問い合わせ等で1,040件となっています。

*お知らせ
運転ボランティアをしてくださる方をさがしています。(現在20名が協力しています)
☆業務は月3〜4回の運転で、村内で、障害のある方等の送迎をお願いします。時間は30分〜1時間程度
ボランティアで協力できる方のお電話をお待ちしています。(女性の方もできます。)

在宅介護支援センター 相談件数 (2月分)

電話相談 56件
来所相談 29件
訪問相談 46件
合計 131件

臓器提供意思表示カード

あなたの意思表示ありがとうございます。このカードは常に携帯してください。

厚生省・(社)日本臓器移植ネットワーク
ドナー情報用全国共通連絡先：0120-22-0149

いのちのリレー 臓器移植

先月、日本で始めて脳死判定を受けた人からの臓器移植が行われました。これは、脳死状態となった提供者が、臓器を提供する意志を示すカードを持ち、その家族が臓器提供を承諾することにより、始めて成り立つ医療で、平成9年10月にこの法律ができてから、始めての事例でした。

移植によってあなたの体が役に立ち、目の不自由な人が見えるようになることは、すばらしいことだと思いませんか。左のカードは、役場の窓口にあります。

地域振興券が使えるお店は、いくつあるかな？



地区	事業所・商店名	取扱品目等
井	袖山農機具店	農機具販売
	桑原タイヤ商会	タイヤ小売
	ダイチ自動車	自動車整備
	大谷衣料店	衣類寝具呉服
随	幡本電気	電気工事照明
	幡本酒店	酒たばこ食品
	南小林鮮魚店	飲食業
	アサソノマルヤマ	理容業
島	助九郎商店	食品雑貨小売
	居酒屋 どんご	飲食業
	理容山 口	理容業
	瓜木電器	電化製品販売
方	石井燃料商店	燃料等小売
	石川クリーニング店	クリーニング業
	清水フードチェーン 湯東店	食料品小売
	美容室 あすなろ	美容業
三	遠藤医院	内科 医
	おかもと呉服店	呉服衣料小売
	近藤商店	たばこ酒類小売
	こいだ衣料店	衣料品小売
方	佐藤自転車店	自転車・バイク販売
	古崎冷熱(株)	配管水道設備

地区	事業所・商店名	取扱品目等
横	美容室 いちご	美容業
	みずの美容室	美容業
	小山美術店	美術品販売
	理容こやま	理容業
戸	坂井酒店	酒タバコ食品小売
	佐藤輪店	自転車店
	八百清	野菜食料品販売
	坂井衣料店	衣料呉服販売
遠	南浦プロ設備	ガス器具販売
	細山商店	酒、食品小売
	星野理容所	理容業
	武田金太郎商店	たばこ販売
藤	美容室 ユミ	美容業
	室内装飾ほそかわ	室内装飾品小売
	理容ホカリ	理容業
	田原商店	農機具・自転車
五	佐々木自動車商会	自動車整備
	井村商店	雑貨販売
	タイヤショップホカリ	タイヤ自転車販売
	富井酒店	酒類販売
之	笠原電気商会	電気工事
	笠原寝装	寝具・衣類小売
	(南)新潟ハツタサービス商会	農機具卸
	笹崎自動車	自動車修理
上	かわぜん商店	酒、食品販売
	岩野輪店	自転車・バイク販売
	新潟交通(株) 湯東営業所	旅客業
	新交西貸切バス(株) 湯東営業所	旅行業
大	斎藤写真店	写真業
	学研トップラン事業所	教材販売
	湯東繊維組合	洋服小売
	大園理容所	理容業
原	ヨシダ美容室	美容業

地区	事業所・商店名	取扱品目等
番	武為呉服店	呉服衣料品販売
	登志み屋商店	食品、雑貨小売
	(株)ホワイト急便ペリカンクリーニング	クリーニング業
	越後中央農業協同組合湯東支店	総合事業
屋	(南)湯東食協センター	飲食業
	小林自転車店	バイク・自転車販売
	南竹内商店	衣料品小売
	大衆割烹 妙	飲食業
茨	揖斐製菓	菓子製造小売
	リカーショップワタナベ	酒類小売
	石田美容室	美容業
	清水フードチェーン 大原店	食料品小売
島	池浦商店	酒類販売
	備いばら	自動車整備板金
	(南)湯東村こがね会	餅、米飯、餅菓子製造販売
	ホルモン焼かさまき	飲食業
今	(株)いそべ	食肉卸・小売
	樋口理容所	理容業
	宮島呉服店	呉服衣料品販売
	食品ストア・ニューワタナベクリーニング きなめりや	食料品小売
井	サンセリテ川多津	飲食業
	おはぎや商店	酒・食品小売
	老人保健施設 めぐみ園	老人保健施設
	湯東けやき病院	病院
国	はつえ美容室	美容業
	(南)ヤマサ手前みぞ醸造所	みそ、みぞ漬販売
	スクールオブアロマセラピー「アロマ」新潟校 Freedom	雑貨、食品販売、カルチャースクール
	植松電気	電気工事業家電販売

地域振興券の使用できる期間は
3月21日から9月20日まで

地域振興券の使い方

- 使用期限は6ヶ月で、他人に譲渡できません。
- 地域振興券でおつりはもらえません。
- 使用は地域振興券取扱店ポスターのはつてある上記事業所です。

◎問い合わせ 役場総務課 ☎86-3111

平成11年4月11日 執行 新潟県議会議員一般選挙

投票時間 / 午前7時から午後8時まで

● 湯東村の有権者数 (3月1日現在)

投票所	地区	男	女	合計
東小学校	井随、島方、大原、番屋	788	852	1,640
西小学校	三方、横戸、遠藤、卯八郎受	726	781	1,514
南小学校	茨島、称名、今井、国見、大曾根、南、美里	634	691	1,325
五之上公民館	五之上	250	243	493
合計		2,398	2,574	4,972

任期満了に伴う新潟県議会議員一般選挙が、4月11日に執行されます。21世紀の県政をめぐる人々を重要な選挙です。みなさんも各候補者の考え方や主張を見極め、大切な一票を投じましょう。

投票時間は午前7時から午後8時まで延長され、投票しやすくなりました。

あなたの大切な一票です、棄権することなく投票に行きましょう。

◎投票のできる人
昭和54年4月12日以前に生まれた人で、平成11年1月1日以前に住民登録がしてある人。

21世紀の新潟県のため 投票に行こう！

・他町村から転入した人
県内の他市町村から1月2日以後に転入届をされた人は、前の住所地(注：選挙人名簿に登録されていること)で、その選挙区の投票所をすることが出来ます。この場合、証明書が必要になり、証明書は住民生活課で発行しています。

◎入場券を忘れず
投票所の入場券は、告示後郵送で届けます。投票するときは忘れずにお持ちください。もし、紛失された場合は、投票所の受付で、係員にお申し出ください。

◎都合の悪い方は不在者投票を
投票日当日、仕事や旅行、買い物やレジャーで投票に行けない方は、事前に不在者投票ができます。ちょっとした用事でも不在者投票が出来るとなりましたので、当日投票できない方は不在者投票を済ませ、安心して出かけましょう。期間などは次のとおりです。

○期間 4月2日(金)から4月10日(土)まで

○時間 午前8時30分から午後8時まで

◎場所 役場1階住民相談室
※休日・土曜日でも投票できます。
◎病院などでも投票できます
指定病院や施設などに入院または入所の方は、その病院などで投票ができます。

選挙に関する問い合わせは、湯東村選挙管理委員会 ☎86-3111

春の火災予防運動

4月1日～4月7日

「気をつけて はじめはすべて 小さな火」

☎86-2424

春の火災予防運動が4月1日から7日まで行われます。期間中、湯東分署及び消防団が防火広報巡回を行います。また、各地域のサイレンを午後7時に吹鳴します。

春は、空気が乾燥し火災の起こりやすい状態となります。また、陽気よくなるにつれて気の緩みからストーブの消し忘れなど、暖房器具の取り扱いには油断しないよう注意をお願いします。

**緑のランプがついてますか
個別受信機の点検と
内蔵電池交換のお願い**

防災行政無線機が取り付けられたから、ちよんと2年。みなさんのお宅の戸別受信機の具合はいかがでしょう。年に1度は点検と電池交換をお願いします。

乾電池交換の仕方

- 受信機の裏側に単2乾電池が4本内蔵されていますので、4本とも新しい乾電池に交換してください。
- 新しい乾電池は、単2アルカリ乾電池のご使用をおすすめいたします。
- 交換するときは、①本体右側のスイッチを「OFF」にして、乾電池を取り替えます。②交換が済んだら、100V電源コードの接続を確認して本体右側のスイッチを「ON」にします。③本体ランプ「緑色」が点灯していれば交換完了です。このとき、本体ランプが緑、赤の点滅、又は赤色の場合、電源コードの接続を再確認し、もう一度本体右側のスイッチを入れ直してください。それでも緑色のランプが点灯しない場合は故障だと思しますので、役場までご連絡ください。



●大会結果

順位	チーム名	総合
1	燕 高 校 O B	1:14:07
2	潟 中 陸 上 部 男 子 A	1:19:17
3	白 根 北 中 学 校 陸 上 部	1:19:20
4	燕 体 育 館 ク ラ ブ	1:19:53
5	白 根 ジ ョ ギ ン グ ク ラ ブ A	1:20:20
6	板 代 官	1:25:09
7	NOSA 西 蒲 原 駅 伝 部	1:26:25
8	巻 ・ 潟 東 消 防 署 日	1:26:54
9	國 見	1:27:06
10	巻 ・ 潟 東 消 防 署 A	1:27:20
11	松 下 電 工 (株)	1:29:18
12	潟 中 陸 上 部 男 子 日	1:30:00
13	大 原 走 ろ う 会	1:30:19
14	横	1:30:45
15	井 随 ウ ル ト ラ マ ン エ ース	1:30:46
16	巻 信 用 組 合	1:31:25
17	月 潟 走 ろ う 会	1:32:57
18	五 之 上 ス ペ シ ャ ル 海 綿 隊	1:33:33
19	井 随 ウ ル ト ラ の 父	1:35:09
20	三 方 サ イ レ ン ス	1:35:35
21	農 協 乳 業 チ ー ム	1:36:16
22	五 之 上 ウ ル ト ラ 海 綿 隊	1:37:25
23	マイ ベ ー ス な 仲 間 た ち 南	1:37:34
24	五 之 上 ス ー パ ー 海 綿 隊	1:38:04
25	白 根 ジ ョ ギ ン グ ク ラ ブ 日	1:39:57
26	今 井 走 ろ う 会	1:40:39
27	潟 中 陸 上 部 女 子 チ ー ム	1:42:19
28	潟 東 中 学 校 女 子 バ レ ー 部	1:44:26

春の光と風をうけ健脚を誇る 第1区で区間新記録が2人!

～ 駅伝大会 ～

3月28日、恒例の合併記念各学学区駅伝大会が行われました。スタート時は小春日和のおどやかな天気でしたが、風が冷たく、途中から雪が降ったりして、村内外から参加した28チームの選手たちを苦しめていたようでした。

正午、星野村長のスタートの合図で役場前を選手が一斉に飛び出し、

全長21km、7区間で健脚を競いました。大会は、2年ぶりに第1区で区間新記録(古井康洋 燕高校OB、増井哲也 NOSA)が生まれるなどで盛り上がり、沿道での声援、拍手にも熱が伝わってきました。総合新記録には及びませんでした。総堂々としたタイムで燕高校OBチームが優勝しました。

美里団地のシンボル 団地の旗を公募します

潟東村の誕生は昭和30年、旧四ツ合村と大原村の合併である。それ以来、当村には新しい集落自治会は生まれてこなかったが、平成10年度に榑倉総代さんとともに「美里団地」自治会が誕生した。



美里区長の
榑倉さん

榑倉総代さんは「自治会運営は試行錯誤の連続で多数のご協力をもらいながら1年が過ぎました。この間、感じたことは、村民運動会の入場行進で、地区のシンボルとしての旗がなかったことです。地区の集会所も欲しいですが、これはあまりにも大きな問題です。ですが地区の旗ぐらいいは自力でも作れるのではないかとその前にまず役場に話してみよう、と、考えて昨年の地域座談会で村長さんをお願いしたわけです。この小さな地域の小さい要望を、すぐに新年度予算で反映してくれる村の対応に潟東村に住んでよかったですと喜んでます。旗のデザインは団地ゆえ、いろいろな才能と職業の多様な人たちの集まりですので公募しながら共通話題を作り、コミュニケーションを図りながらこれを機会に更に団地内の結びつきを強くした。」とっていました。

この指とまれ

4月から、気持ちも新たに平成11年度が始まります。それをまっていたかのように「楽しい出会い、集い、交わり、そして学び」を目的とした、それも自分たちで企画、運営をしていく自主活動グループが発足し、生活をともに楽しむ仲間を誘っています。



水墨画教室

呼びかけのキャッチフレーズ
(日本の美 水墨画を身近に)

- ・とき 5月 開級 第1、3水曜日 夜8時から
- ・ところ 改善センター
- ・内容 まったくの初心者、やったことのある方、いずれも個々、個別指導します。
- ・講師 星野喜一先生
- ・世話役 坂井 力
- ・申込み 公民館

いきいき塾

里山、小高い山を散策し公設の「じよんのび館」のような所で汗を流し、心身をリフレッシュすることを目的とします。

活動開始期間は5月末から10月中旬まで。4回前後の予定。マイクロバスを利用するので1回の参加費3,000円以上が考えられます。

・世話役 星野孝子 ・申込み 公民館

さわやか 大学

役場広報
折り込みチラシ参考

英会話教室

呼びかけのキャッチフレーズ
(楽しみながらワールドカップにまにあうように)

- ・とき 5月～7月パート1 毎週、木曜日 夜8時から
- ・ところ 体育館研修室
- ・内容 初級者コース 簡単な英会話、片言英語でちよつとした用事がたせるレベル
- パート2は9月から。
- 以前英会話教室に参加したことがあり、外国の方と簡単な日常会話ができるレベルを目指す。
- ・講師 小野田一先生 ・世話役 山口輝一 ・申込み 公民館

暮らしに生きる文化と健康の泉



電話 86-3115

『子ほめ育て表彰式』行われる

子ほめ育て要項が10年度施行され、その第1回目の表彰式が3月28日、農村環境改善センターで行われた。

常に大事なことだと思っていま「す」と話していた。

その意味で表彰式には多数の大人の参加者があり、大勢の大人の前で表彰を受けた子どもたちは大きな感動を受けていたようでした。

表彰者名

- | | | | |
|-------|-----------|----------|-------|
| 小学生の部 | 努力賞 武田亜果莉 | 学芸賞 西村郁美 | 青柳 佳希 |
| | 湯川あやめ | 小林千帆 | |
| | 高田悠平 | 大谷真太郎 | |
| | 田村春香 | 小林 晃 | |
| | 赤塚このみ | 勝山未貴 | |
| | 児玉太郎 | 伊藤 卓 | |
| | 加藤裕頭 | 小林 郁美 | |
| | 小飯田 瞳 | 渡辺 智江 | |
| | 金子智美 | | |
| 親切・ | 笹川 梢 | 立川 一法 | |
| 奉仕賞 | 鷲尾 友美 | | |
| 中学生の部 | 学芸賞 笹川 奈々 | 藤田亜紗美 | |
| | 体育賞 渡辺 俊輔 | 谷川 卓 | |
| | 奉仕賞 バレー部 | | |
| | 設楽由香里 | 星野 麻衣 | |
| | 星野ちづる | 下坂明日香 | |
| | 山保綾子 | 渡辺 麻優 | |
| | 湯川 忍 | 湯川 祐 | |
- (敬称略)

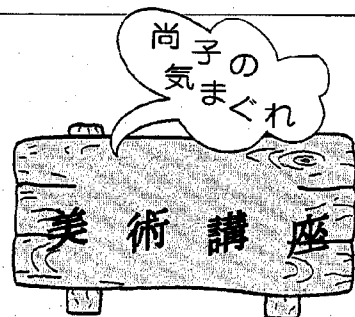

『人物』 (樋口顕嗣氏)

中山 巍

明治二十六年、岡山生まれの中山は、幼児期から絵を好み、小学生から本格的に水彩画を習い、中学時代は油絵を始め、上京して東京美術学校卒業後、六年間フランスに留学しました。



樋口氏の肖像も、のびやかな筆触で、地味だけれども生き生きとした樋口氏の風貌をよく捕えている作品といえるのではないだろうか。

(11) 当時は美術学校を終えるとパリに留学するという風潮があったのも確かですが、親の反対もなかったということですから、恵まれた環境の中で育ったといえるでしょう。パリでは、中山は里見勝蔵などの仲間があり、研鑽を重ねました。その交友が、後の「独立美術協会」結成につながりました。

独立美術協会は「新時代の美術を確立する」と宣言し、結成されました。これまでの因襲的な既成団体や既成画壇からの独立と、それまで超えられない壁としてあったフランス美術からの独立を宣言したものであったといえます。協会の画風はかなり多様なものでしたが、形態の単純化・強調を加えた筆触などに共通点がありました。全体的にエネルギーッシュで野性に満ちており、これまでの日本洋画界には見られなかった活気があったので、個性的な既成の洋画壇を退け、昭和画壇をリードしていくことになるのでした。

さよならなら新潟交通電鉄
保育園児が社会科見学で乗車



南保育園



東保育園

「ガタン、ゴトン」と白根から新潟まで。先月、東、南保育園の年長児たちが、もうすぐ廃線となる新潟交通電鉄の社会科見学に行きました。電鉄が動いているのは4月4日までで、乗客も多く、沿線では写真を撮っている人も大勢いたそうです。

園児たちは、自分で切符を買い、駅員さんから切符を切ってもらいました。おそらく始めて乗る電鉄だったのでは。廃線になっても、園児たちの思い出に、いつまでも残っているといいですね。何年か後、「昔、電車があったんだよ、乗ったんだよ」と自分の子供に教えることができますから。けれども、地域のシンボルがなくなるのは、やはり寂しいものですね。



東保育園の子どもたちがキップを切ってもらっています。

卒業は一つの道の終りである
とともに、新たな出発のとき



3月11日、第52回の中学校卒業証書授与式が行われ、84人の生徒が新たな社会へ巣立っていきました。中学校生活で大きく成長し、活発なボランティア活動で、優しさ、思いやりの心の大切さを学んだ生徒たちに、神保校長先生から次の言葉が贈られました。

「一隅を照らす。これ国の宝なり」

天台宗創始者の最澄の教えより一隅とは建物の片隅、狭い場所を意味します。狭い場所しか照らさない「ほのかな明かり」のような私たちの行いが、世の中を明るくすることだと思えます。皆さん一人一人が、少しの心温まる行為をしていくならば、世の中はどんなにか明るくなることでしょう。

「一隅を照らす」という、他人に奉仕する心構えを持つて、明るく、心豊かな21世紀を築いてほしいと思います。

湯東村から未来にはばたけ、84人の卒業生たち。

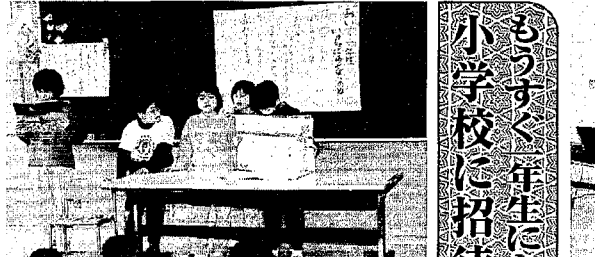

4月の入学式から小学校へ来る保育園の年長児を招いて、一緒に楽しもうという催しが、先月、南小学校一年生教室で行われました。

この日のために一年生は、自分たち紙芝居を作ったり、ゲームのお店を用意したり、大いにお兄さんぶりを発揮していました。

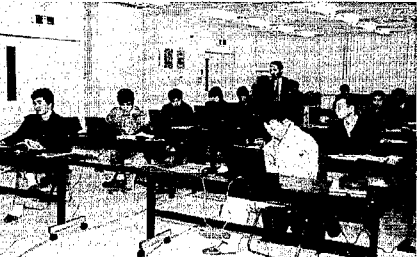

3月19日、湯東村商工会2階会議室で、パソコン研修会が開かれました。研修を受けた10人の会員は、インストラクターからパソコン操作の説明を受け、真剣に操作に取り組んでいました。「ウインドウが！」と難しい言葉がありますが、これからは経営管理などをパソコンでやる時代。いろいろな使い方で、ぜひ経営に活用してください。

マルチメディアでお店の経営を
商工会青年部でパソコン研修会

500円の図書券が
当たる広報クイズ

ハガキに正しい答えを書いて、応募してください。正解者の中から抽選で、5人の方に500円の図書券をプレゼントします。また、村へのご意見やご要望などお待ちしております。

- 地域振興券が交付されました。使える期間はいつまでかな？
- 新年度がスタート/湯東村一般会計の予算額はいくらかな？
- 4月11日は投票に行こう/で、何の選挙があるのかな？

締め切り 4月15日の消印分まで有効
あて先 ☎959-0592
湯東村大字三方1番地
湯東村役場総務課広報係

2月号の正解
① 3月11日
② 番屋
③ 31台 でした。

応募総数は21人、全員が正解でした。窓口にごられた五之上の丸山さんから抽選していただき、次の方に図書券が当たりました。

当選者
小林スイノ (横戸) / 小林智子 (遠藤)
/ 斎藤テジ (番屋) / 竹内貞助 (称名)
/ 小林章治 (今井) (順不同、敬称略)

3月11日(水)
① 番屋
② 31台

寄生獣
KISS-JUN

3月11日(水) P.N.花君
① 番屋
② 31台

3月11日(水) P.N.花君
① 番屋
② 31台

3月11日(水)
① 番屋
② 31台

Little Twin Stars
P.N.花君

3月11日(水) P.N.花君
① 番屋
② 31台

3月11日(水) P.N.花君
① 番屋
② 31台



ギターコンサート
さくら幻奏

けやきの会(代表 加藤かよ)では、ギタリストの斎藤敏雄さんを招き演奏会を実施します。桜の花とすばらしいギターの音色が皆様のおいでをお待ちしています。

■とき 4月12日(月)
開場 午後6:30
開演 午後7:00

■ところ 湯東村保健センター

■会費 1人1,500円

■問い合わせ
昼 ☎72-8279
夜 ☎86-2409

文芸かたひがし(俳句)

庭石の温み集めて冬 萱
梅二月 臥して亡母の 声に覚む
休み田も 同じ葛積む 雪の原
古文書の 雪のくらしや 候文
友癒えよ 弥彦山も 深眠り
プロレスの 馬場世界一 天に逝く
説く僧の 声凛々と 二月講
雪積り 隣の友も 遠くせり
暖房の 部屋の寒梅 七分咲き
新幹線 抜ける 越後に 鉄始め
休み田の 野火農魂を 燃尽し
春芝居 子役の袖に ひねり 銭
雪磔見ごと 碎けし 窓ガラス
風花や 夫に届ける 稲荷ずし
春浅し 歩道に ひびく 僧の下駄
黄水仙 机の上の 医書俳書
立春や 庭に落ちてる 鬼の面
地だこ 売り今年も 来たぞ 春近し
この雪が 解ける 頃には 歩く孫

小林カズ
佐藤ハギ
武田栄子
星野吾朗
星野よし子
佐藤仁一郎
武田真巳平
星野マツノ
大原沙多
金永義雄
星野じん一
武田トサ
渡辺菱村
霜鳥秀光
海藤みゆき
小林スイノ
竹内北斗
杉山文明
小林金作

こんなこと
あんなこと

くらしの カレンダー

(卯月・April)

●記号の説明

- 行事の名称
- ☐ と き
- と ころ
- ☐ 対象者



オレは行くよ!

ウッティ荒井



5月	<ul style="list-style-type: none"> ■新潟県議会議員不在者投票 (10日まで) ☐8:30~20:00 ■役場 	<p>==ごみ収集カレンダー== 四 井随を除く四ツ合地区 大 井随・大原地区 も 燃えるごみ収集日 プ プラスチックごみ 危 危険物収集日</p>	四も
6火	<ul style="list-style-type: none"> ■小学校・中学校入学式 		大も
7水	<ul style="list-style-type: none"> ■リハビリ教室 ☐9:30~15:00 ■保健センター ■体育施設利用者会議 ☐20:00~ ■村民体育館 		四も 大プ
8木	<ul style="list-style-type: none"> ■老人手芸教室 ☐9:30~ ■天仙閣 ■いい湯の日 ☐10:00~ ■天仙閣 		四危 大も
9金	<ul style="list-style-type: none"> ■ポリオ (小児マヒ) ☐受付1:30~2:00 ■保健センター 		四も
10土			大も
11日	<ul style="list-style-type: none"> ■新潟県議会議員一般選挙投票日 ☐7:00~20:00 ■東、西、南小学校、五之上公民館 		
12月	<ul style="list-style-type: none"> ■グラウンド利用者会議 ☐20:00~ ■村民体育館 		四も
13火	<ul style="list-style-type: none"> ■ツベルクリン反応検査 (東小学校1年生) ■老人ダンス教室 ☐9:30~11:30 ■保健センター 		大も
14水	<ul style="list-style-type: none"> ■リハビリ教室 ☐13:30~15:30 ■保健センター ■表具教室 ☐13:30~ ■改善センター ■心配ごと相談 ☐9:00~12:00 ■天仙閣 		四も 大危
15木	<ul style="list-style-type: none"> ■ツ反判定及びBCG (東小学校1年生) ■いい湯の日 ☐10:00~ ■天仙閣 		四プ 大も
16金	<ul style="list-style-type: none"> ■1歳6か月児健診 ☐受付12:30~12:40 ■保健センター ■フッ素及びサホライド塗布 ☐受付12:40~12:50 ■保健センター 		四も
17土	<ul style="list-style-type: none"> ■体育協会総会 		大も
18日			
19月	<ul style="list-style-type: none"> ■ツベルクリン反応検査 (西・南小学校1年生) 		四も
20火	<ul style="list-style-type: none"> ■老人カラオケ教室 ☐9:30~11:00 ■天仙閣 ■特定計量器定期検査 ☐受付9:30~11:30、13:00~15:00 ■改善センター ■親子ふれあい広場 ☐9:30~ ■東保育園 		大も

21水	<ul style="list-style-type: none"> ■リハビリ教室 ☐9:30~15:00 ■保健センター ■ツ反判定及びBCG (西・南小学校1年生) ■心配ごと相談 ☐9:00~12:00 ■天仙閣 	四も 大プ
22木	<ul style="list-style-type: none"> ■すすく相談 ☐9:00~12:00 ■保健センター ■乳児健診 ☐受付13:00~13:30 ■保健センター ■いい湯の日 ☐10:00~ ■天仙閣 	四プ 大も
23金	<ul style="list-style-type: none"> ■さるびあ教室 ☐9:30~15:00 ■保健センター ■体育指導員・スポーツ推進員合同会議 ☐19:30~ ■改善センター 	四も
24土		大も
25日	<ul style="list-style-type: none"> ■ボランティア連絡協議会総会 ☐9:30~ ■改善センター 	
26月		四も
27火	<ul style="list-style-type: none"> ■Vリーグ打合せ抽選会 ☐20:00~ ■村民体育館 ■老人ダンス教室 ☐9:30~11:30 ■保健センター 	大も
28水	<ul style="list-style-type: none"> ■リハビリ教室 ☐13:30~15:30 ■保健センター ■ツベルクリン反応検査 (中学校1年生) ■表具教室 ☐13:30~ ■改善センター ■民謡教室 ☐19:30~ ■公民館会議室 ■心配ごと相談 ☐9:00~12:00 ■天仙閣 	四も 大プ
29木	みどりの日	
30金	<ul style="list-style-type: none"> ■ツ反判定及びBCG (中学校1年生) ■いい湯の日 ☐10:00~ ■天仙閣 	四も

5月	
1土	大も
2日	
3月	憲法記念日
4火	国民の休日

電話のごあんない

役 場……………86-3111
 公民館(体育館)…86-3115
 教育委員会……86-2311
 消防湯東分署…86-2424
 保健福祉センター…86-3729

毎月、情報を更新
 湯東村のホームページアドレス
<http://www.niigata-inet.or.jp/kata-vil/>

◆忘れないでね◆

4月9日 ポリオ(小児マヒ)
 16日 1歳6か月健診
 フッ素サホライド塗布
 22日 すくすく相談
 乳児健診

古紙・アルミ缶・牛乳パック回収

■4月4日(日)はリサイクル品の回収日です。

婦人会、J A 女性部では、上記のリサイクル運動を行なっています。ご家庭で集めていただいたアルミ缶等の資源を、回収場所へお持ちください。

■子育て支援事業

親子ふれあい広場
 20日(火) 9時30分~
 東保育園で行ないます。
 ■申込は不要です。お気軽に参加しましょう。

■小学校・中学校入学式

4月6日(火)
 午前中は小学校入学式
 午後1時から中学校

たばこの税金は貴重な財源
 お買い求めは
 村内のたばこ販売店で

お知らせ

犬の登録と狂犬病 予防注射のお知らせ

平成11年度の犬の登録と、狂犬病予防注射を実施します。あなたの愛犬も、お近くの会場で必ず受けさせて下さい。

1. 日程

4/23 (金)	横戸集会場 9:30~10:30
	保健センター車庫前 11:00~12:00
	茨島担手センター 13:00~14:00

※指定の会場で受けられない場合は、動物病院で個別に注射を受けて下さい。

(個別注射の料金は下記と異なります)

2. 用意するもの

[平成7年度以降登録済みの方]

◎注射料金 3,100円

◎事前に送付された申請ハガキ(裏面の問診表に記入の上、飼育者氏名の後に必ず捺印して下さい)

[新規登録の方] または [平成6年度までの登録のみの方]

◎印鑑

◎登録および注射料金 6,100円

3. 注意事項

* 釣り銭のいらないよう準備する。

* 問診の結果、注射できない場合は動物病院で問診と注射を受けて下さい。

* 病気等で注射できない場合は獣医師発行の「注射猶予証明書」の提出が必要です。提出のない未注射は法令違反として罰則の対象となります。

* 事前に首輪、引き綱を点検し、犬を制御できる人が連れて来て下さい。

* フンの始末ができるように、チリ紙、ビニール袋を持参して下さい。

* 犬が死亡したり、逃げ出したり、他人に譲渡または他人から譲受した場合は役場住民生活課か保健所へ必ず届け出て下さい。

・住民生活課 ☎86-3111

・保健所(動物保護管理センター)

☎025-375-5140

愛のご寄付

遺族の同和会様から社会福祉協議会へ愛のご寄付をいただきました。厚くお礼申し上げます。

福祉のために有効に活用させていただきます。 湯東村社会福祉協議会

特定計量器(はかり) 定期検査のお知らせ

取引や証明に使用する計量器(はかり)を特定計量器といい、計量法によって2年に1回の定期検査を受け、精度の確保をしなければなりません。

今年はおのり実施しますので、該当される方は計量器を当日会場までご持参ください。

■検査日 4月20日(火)

■受付 午前9時30分~11時30分

■時間 午後1時~3時

■会場 農村環境改善センター

※くわしくは、役場産業課までお問い合わせください。

労働保険の

申告・納付はお早めに!

平成11年度の労働保険料(労災保険・雇用保険)の申告納付期限は5月20日までです。また、労働保険事務組合に事務を委託されている事業主の方は、事務組合が指定する日までに手続きを完了してください。

不明な点がありましたら

■新潟県雇用保険課 ☎025-285-5511

■新潟労働基準局 ☎025-266-4161

又は公共職業安定所 ☎72-3155へ

お訪ねください。

県民介護入門講座

受講のご案内

■講座内容

第1日 実技「介護の手ほどき」

第2日 体験学習「福祉用具」

■申込み 下記宛に電話等で申し込んでください。

■問合せ 新潟県社会福祉協議会介護

実習普及センター

☎025-281-5525 FAX281-5528

入札結果 (2月16日から3月15日までの全ての入札分)

工事名	施工業者	請負額	工事場所	完成期限
特定廃物埋立公用水道実施設計業務(単独分)委託	白根測量設計(株)	7,770千円	井内地区内	H11.3.30
2級村道1-2号線歩道整備(第3次)工事	吉田建設(株)	4,200千円	大原地区内	H11.3.31

第112回 珠算検定試験結果

2級合格者

渡辺祐樹

3級合格者

小林知世、渡辺寛一、武田慶佑、神山亜衣、小林未樹

4級合格者

村越晴樹、毛島茜

5級合格者

本間百合子、田中綾

6級合格者

杉山真子

*次回検定は6月13日(日)

紙資源リサイクルのため

電話帳回収にご協力ください

NTTでは、4月末日頃までに各戸に新しい電話帳をお届けする予定です。

その際、古い電話帳は回収して紙資源のリサイクルに役立ちますので、今までお使いの電話帳は、配達員にお渡しください。

※お問い合わせ

NTT電話帳お届けセンター

フリーダイヤル 0120-324182

受付時間 午前9時から午後5時まで

(土・日・祝日を除く)

ひとり親家庭等医療費

助成事業について

ひとり親家庭の方々を対象に、医療費の助成制度を実施しております。これは、ひとり親家庭等の親子が医療機関で支払う医療費の一部を助成するものです。

両親のいない家庭の養育者や、父母のどちらかが重度の障害者場合も対象となります。

手続など詳しくは、役場健康福祉課までお問合せ下さい。

人事異動に伴う 新職員配置について

平成11年4月1日付けで人事異動が発令され、次のような職員配置になりました。(太字が今回異動者、()は前職)職員はいくつか担当の係を持っているため、場合によっては分かりにくいことがあるかもしれません。いつでもお気軽におたずねください。どうぞよろしくお願いいたします。

課名	課長・課長補佐	課員
議事事務局	局長 長谷川米征	小林 弘憲
会計課	課長 小林 章一	坂井美保子
総務課	課長 下坂 忠彦 課長補佐 吉田 幸雄 (建設課)	幡本 洋子 梅田 武夫 佐藤 章 田中 隆 (建設課)
税務課	課長 池浦 公彦	星野 学 高橋智恵子
産業課	課長 三富 四郎 課長補佐 渡辺 一男 (総務課)	杉山 豊 岡村 康浩
建設課	課長 横山 幸成 (教育委員会) 課長補佐 佐藤 正昭 (産業課)	小鳥 義昭 山保 崇輔
健康福祉課	課長 長沼 博明 課長補佐 斎藤百合子 (住民生活課)	山口 輝一 (総務課) 後藤香代子
住民生活課	課長 藤田 忠明 (社会教育課) 参事課長補佐 斎藤 丈男 (健康福祉課)	小林 和明 (教育委員会) 丸山 徳幸 (住民生活課) 笹川 久雄 古寺 陽子
介護支援センター		黒川 和師 水野 司
教育委員会		成沢 初美 田村 雅子
学校教育課	課長 穂苅 一雄 (建設課) (社会教育課長を兼務)	笹崎あや子 (学校用務員) 星 謙二 金子 国光 本間 和志 風間 正司
社会教育課	課長補佐 石井 昭 (税務課)	大谷 正直 (住民生活課) 八百板ヨシ 平松 秀明
学校給食 共同調理場		渡辺 一朗 星野 孝子 (調理員) 山本 弘秋 伊藤 弘子 旭 秋子 山保マリ子 阿部 芳則 青柳 光代

退職 杉山 文明 (住民生活課長) 長い間ご苦労様でした。

均等法が変わります! 雇用管理の点検を 新潟女性少年室

平成11年4月から改正男女雇用機会均等法等が施行されます。概要は次のとおりです。

改正男女雇用機会均等法

募集・採用から定年・退職・解雇に至るすべての雇用管理のステージにおいて女性に対する差別が禁止されます。これにより、女性を不利に扱うことはもとより、女性のみを対象としたり女性を優遇することも禁止されます。雇用管理について、チェックしてみよう。

- 社員の募集にあたって「男性のみ」、または「女性のみ」としていませんか。
- 女性の役職は係長までとじていませんか。
- 「工場実習は男性のみ」、あるいは「接遇訓練は女性のみ」としていませんか。
- 女性に対して、結婚・妊娠・出産を理由とする退職制や解雇を行っていませんか。
- セクハラ防止対策を講じていますか。

改正労働基準法

女性労働者の時間外・休日労働、深夜業の規制が解消されますが、男女共通の時間外労働の限度に関する基準とともに、女性の時間外労働の規制解消に伴う激変緩和措置が新設されます。

次の点にご注意ください。

- 女性保護規定の解消に伴い、就業規則や36協定の見直しが必要です。
- 見直しにあたっては、労使間で十分話し合いを行ってください。
- 女性に新たに時間外・休日労働、深夜業に従事させる場合には、労働基準法等の規定を守らなければなりません。
- 今まで時間外労働の規制を受けていた女性で育児や介護を行う女性のうち希望者については時間外労働の上限が年間100時間を超えてはなりません(3年間)。

◎改定法については、詳しくは新潟女性少年室まで(TEL 025-1266-1004)

戸籍の窓

(2月16日から3月15日届出分)

●うぶごえ

なまえ	誕生日	保護者	住所
鈴木純哉	%	英典	五之上
岡本咲紀	%	和明	茨島

●およろこび

なまえ(旧姓)	世帯主	住所
(小林) 淳也	秋雄	(中之口村)
佐藤 あつ子	今井	
竹内 智巳	称名	
(小山) 千明	竹右衛門	(新潟市)

●おくやみ

なまえ	死亡日	年齢	住所
毛島 トメ	%	81	遠藤
小林 春子	%	61	横戸
星野 ミス	%	88	遠藤
赤塚 守平	%	86	井随
成澤 英一	%	70	五之上
栗林 治	%	63	大原
渡邊 八太郎	%	83	山口新田

※戸籍の窓に掲載を希望されない方は、住民生活課窓口、または広報係に連絡をお願いします。

ありがとう・さようなら ～6年生を送る会～

南小学校

今年度は、今まで以上に、学年を越えた交流の機会が多く、その分、6年生に寄せる思いは強いものでありました。6年生とのドッジボールやしっぽ取りゲーム、長なわ跳びなどは、楽しい思い出となりました。

3月2日には、5年生が中心になって計画した「6年生を送る会」が行われました。下級生は、一生懸命練習した劇や歌・メッセージの発表をしたり、心を込めて作ったプレゼントを渡したりしました。6年生は、お礼に金管演奏をしてくれました。

6年生、中学生になっても、時々南小学校に遊びに来てくださいね。待っています。



4月の救急当番医

※診療時間は午後6時まで

内科	4/11日	本田 医院 (巻町)	☎73-2100
	18日	高木 医院 (巻町)	☎72-2208
	25日	笠原 内科医院 (巻町)	☎72-8066
	29日	湯東けやき病院 (湯東村)	☎86-3515
5/2日		遠藤 医院 (西川町)	☎88-2204
	3日	杉山 医院 (中之口村)	☎025-375-3009
	4日	松崎 医院 (中之口村)	☎025-375-3013

外科	4/11日	町立巻病院 (巻町)	☎72-3111
	18日	県立吉田病院 (吉田町)	☎92-5111
	25日	飯塚外科内科医院 (巻町)	☎72-1151
	29日	湯東けやき病院 (湯東村)	☎86-3515
5/2日		金子外科整形外科医院 (岩室村)	☎82-4786
	3日	本間 医院 (分水町)	☎98-2350
	4日	しまがきクリニック (巻町)	☎73-1312

※救急当番医は、都合により変更となることがあります。当番医の確認は消防湯東分署(☎86-2424)へ。

編集室から

あれもやりたい、これもやりたいと思っ
ているうちに、また四月が来しました。
この春、新入生、新社会人となられるみ
なさん、人事異動で新しい職場へ移られ
るみなさん、新しい出会いに胸をふくら
ませていることでしょう。広報の仕事を一
年間試してみよう。広報の仕事は、広く村内を
見たのではありません。子どもたちの
保育園から、お年寄りのデイサービスセ
ンターまで、いろいろなところで話を聞
くことができました。小中学校では、
毎月、先生方から原稿をいただき、本当
に助かりました。さあ、新年度の波が来
るぞ。