

健康で文化の香りただよう  湯東村

広
報

かたひがし

Katahigashi Public Relations:

平成10年

7

NO.422

子どもやお年寄りの
交通事故が増えています。
夏休み期間中も
安全運転を
心がけてください。



交通指導員の幡本さん(井随)

CONTENTS (もくじ)

村づくりに活用/住民アンケート結果	2~3
未来のために「参議院選挙」投票に行こう	4
税ゼミナール	5
子育て支援事業 ほか	6~7
公民館だより	8~9

●人の動き (5月31日現在)

		(前月比)
人口	6,513人	-5
男	3,201人	-3
女	3,312人	-2
世帯数	1,451戸	+3

住民 アンケート結果

住みやすい、住んでよかった村づくりの将来計画 湯東村第4次総合計画の

湯東村のイメージは 自然が豊かで安心して暮らせる村

湯東村のイメージをどのよう
に感じていますか。質問に
対して、「特にそう思う」・
「そう思う」・「ややそう思う」
を合わせた肯定的な意見が5
割を超える項目は、「交通事
故・犯罪などが少なく安心し
て暮らせる村」(82%)、「自
然の豊かな村」(79%)、「子
供の教育環境のよい村」(65
%)、「公園・スポーツ施設が
整備されている村」(64%)
の5項目で、特に交通事故・

犯罪などが少なく安心して暮
らせる村と8割の方が思っ
ております。逆に「さほど思わ
ない」と「思わない」を合
せた否定的な意見が約8割を
占める項目は、「働く職場が
多く活力ある村」となっ
ております。

この結果から、湯東村は
「活力はあまりないが、安心
して暮らせて、自然が豊かな
村」というイメージを感じて
いるようです。

湯東村のイメージ

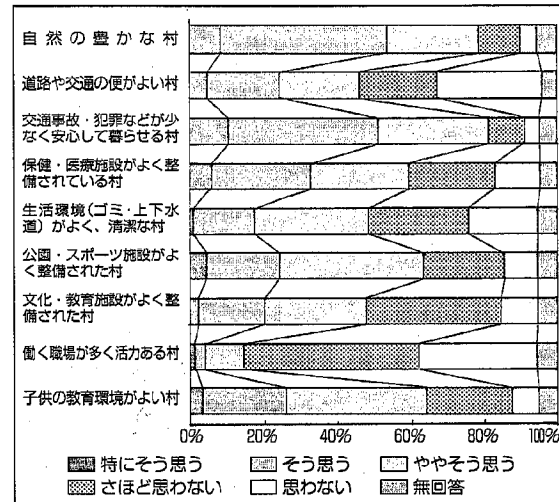

調査方法

住民基本台帳より20歳以上の方を無作為で500人抽出し、お答えいただきました。アンケート用紙の配布・回収とも郵送で行いました。回収数は206、回収率41.2%でした。

お答えいただいた方の状況

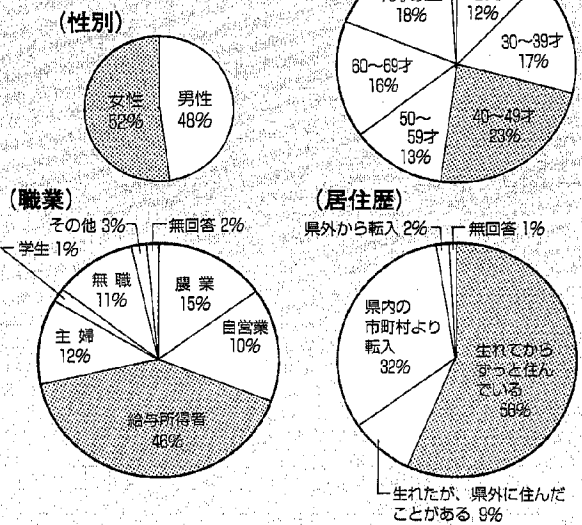

今後の村づくりの力点 心の豊かさ、教育・環境・福祉の充実

村づくりにおいてどのようなこと
に力を入れるべきとおもいますかの
質問に対して、「ふれあいや生き甲
斐ある生活を旨として、教育環境を
重視した村づくり」(61%)が最も多
く、以下、「福祉の充実した村づく
り」(36%)、「住宅団地を主体とし
た村づくり」(27%)の順となっ
ております。この結果、ふれあいや生
き甲斐など「心の豊かさ」が実感で
きる村づくりを強く望んでいること
がうかがえます。

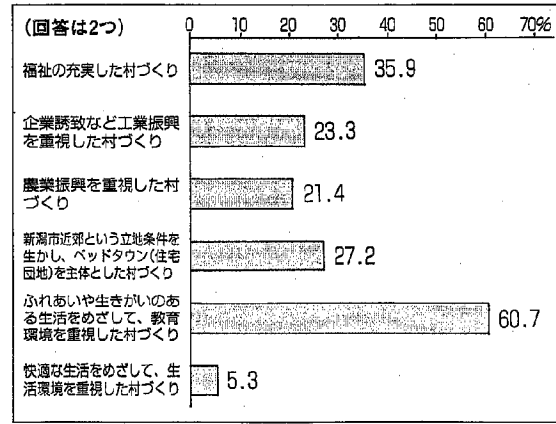

当面一番力を入れ 取り組む必要があるものは

- また、快適な生活条件として、
下水道の整備も早急に必要と認識
されております。
- 教育文化の振興では
 - 「心の教育など豊かな心を持つて
る人づくり」が最も多く、次に
「学習・文化活動施設の整備」、
「運動公園の整備」の順となっ
ており、「物の豊かさ」から「心の
豊かさ」へと人々の意識が変化し
ていることがうかがえます。
 - 教育文化の振興ベスト5
 - 心の教育など豊かな心を持つて
る人づくり.....38%
 - 学習・文化活動施設の整備.....12%
 - 運動公園の整備.....12%
 - 図書館の整備.....11%
 - 村民プール.....10%
 - 生活基盤の整備では
 - 「交通の便の充実」「下水道の整
備」が最も多く、次に「交通安全
施設や消防・防災体制の充実」の
順となっており、湯東のイメージ
調査でも、交通の便が良いかの質
問に対して、3割の方が思わない
と回答しており、ここでも同じ傾
向が現われており、バス交通機関
の改善を望んでいることがわか
ります。
 - 生活基盤の整備ベスト5
 - 交通の便の充実.....25%
 - 下水道の整備.....25%
 - 交通安全施設や
消防・防災の充実.....17%
 - 地域内の公園の充実整備.....10%
 - 住宅団地の造成.....8%
 - 保健・福祉の充実では
 - 「介護支援システムの充実」「在
宅介護サービスの向上など」が
最も多く、次に「保健・医療施
設・体制の整備」「病院、健康相談
の充実など」、「シルバー人材
センターの設置」の順となっ
ており、3割の方が在宅介護サー
ビスの向上を望んでおります。
 - 保健・福祉の充実ベスト3
 - 介護支援システムの充実.....29%
 - 保健・医療施設・体制
の整備.....22%
 - シルバー人材センター
の設置.....17%

産業の振興では

- 「農業の振興」が最も多く、次に
「工業の振興」、「観光の振興」、
「商業の振興」の順となっております。
この面積の約86%が農用地であ
り、この恵まれた立地条件を生か
していくためにも、農業の振興が
必要と考えているようです。
- 産業振興のベスト3
 - 農業の振興.....43%
 - 工業の振興.....21%
 - 観光の振興.....16%

地域の活性化はあなたの参加から 現状では半数の方が何かの活動に参加している

「過去1年間で地域やサークルなどの
活動や行事に参加しましたか」の質問に
対しては、約半数の皆さんが「参加」と
回答されましたが、4割強の方は参加し
ていないという結果が出ています。
「積極的に参加している」と答えた方
は6%で、各種活動や行事への参加状況
はあまり芳しくないといえます。

村づくりは、住民の皆さんの参加や協
力がなければできません。「参加や協力
していききたい活動」の質問に対して、
ベスト3は、「趣味などのサークル活
動」、「リサイクルや省資源活動」、「花
いっばい活動などの環境美化活動」で、気
軽に参加できると同時に身近なことから
始められる活動が多くなっています。

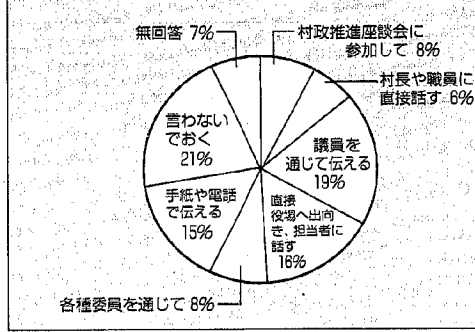

参加や協力していききたい活動は

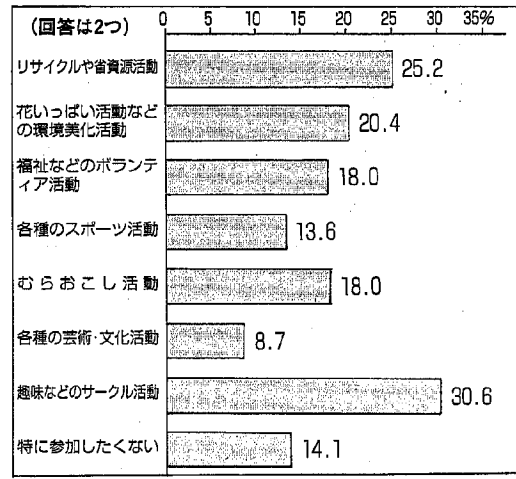

アンケートにお答えいただきました皆さん、本当にありがとうございました。村では、アンケート結果を住民ニーズ(基礎資料)として「総合計画」に反映するほか、今後の村づくりを進めるうえでの参考とさせていただきます。

公職選挙法改正
投票時間延長
不在者投票時間も
延長により投票に
参加しやすくなり
ました。

平成10年7月12日執行 第18回参議院議員通常選挙

未来のために 投票しよう!

投票時間
午前7時から
午後8時まで



任期満了に伴う参議院議員通常選挙が、7月12日に執行されます。この選挙は、これからの国政をゆだねる人を選ぶ重要な選挙です。みなさんも各候補者、政党の考え方や主張を見極め、大切な一票を投じましょう。今回の選挙から投票時間が午後8時まで延長され、より投票しやすくなりました。あなたの大切な1票です、棄権することなく投票に行きましょう。

湯東村の有権者数 (6月24日現在)

投票所	地区	男	女	合計
東小学校	井随、島方、大原、番屋	792	857	1,649
西小学校	三方、横戸、遠藤、卯八郎受	729	791	1,520
南小学校	茨島、称名、今井、国見、大曾根、南美里	625	691	1,316
五之公	上館、五之上	248	245	493
合計		2,394	2,584	4,978

投票のできる人
昭和53年7月13日以前に生まれた人で、平成10年3月24日以前に住民登録がしてある人。したがって、湯東村に3月25日以後に転入届をされた人は、前の住所地で投票することになります。
入場券を忘れずに
投票所の入場券は、公示後郵送で届けます。投票するときは忘れずにお持ちください。もし、紛失された場合は、投票所の受付で、係員にお申し出ください。
都合の悪い方は不在者投票を
投票日当日、仕事や旅行、買い物やレジャーなどで投票に行けない方は、事前に不在者投票ができます。ちよとした用事でも不在者投票ができる人

選挙に関する
お問い合わせは
**湯東村
選挙管理委員会**
☎86-3111

投票が出来るようになりましたので、当日投票できない方は不在者投票を済ませ、安心して出かけましょう。期間などは次のとおりです。
○期間 6月25日(木)から7月11日(土)まで
○時間 午前8時30分から午後8時まで
○場所 役場2階大会議室
※休日、土曜日でも投票できます。身体の不自由な方も、エレベーターがありますので安心して不在者投票においでください。病院などでも投票できません。指定病院や施設などに入院または入所の方は、その病院などで投票ができます。
代理投票もできません。身体の不自由などで字の書けない方は、投票所で係員が代わって書いてくれますので、受付で申し出て下さい。投票の秘密は固く守られますので、安心して申し出て下さい。

児童手当の 現況届は 今月提出です!

児童手当現況届の提出については、毎年6月中に提出してもらい、これに基づいて受給手続きが行われています。しかし、平成10年度は特別減税を行うために、7月1日から31日までに提出という特別が認められました。現況届の用紙と年金証明の用紙を送りますので、記入のうえ7月24日までに提出してください。なお、詳しいことは住民生活課までお問合せください。



児童手当のしくみ
3歳未満の児童を養育している人で前年の所得が一定額未満の場合、児童手当が支給されます。ただし、請求(現況届)しない人には支給されません。

平成10年度村・県民税は 特別減税が実施されます

平成10年度個人村・県民税の特別減税は「定額控除方式」で実施され、その減税額は左の表のとおりです。たとえば、配偶者と子供2人を扶養している場合では、最高42,500円の減税となります。
ただし、特別減税前の村・県民税所得割額の合計が特別減税額を超えない場合には、特別減税前の額となります。

表1 国民健康保険税の計算方法および改正内容

1世帯の国保税		平成9年度	平成10年度	賦課割合
①所得割	前年総所得額 - 基礎控除 (330,000円) × 税率	6.8%	5.9%	42%
②資産割	固定資産税額 (土地・家屋) × 税率	34.6%	30.1%	15%
③均等割	被保険者1人あたり	27,300円	27,300円	33%
④平等割	1世帯あたり	26,000円	22,800円	10%
①+②+③+④ = 1年間の保険税額 (最高限度額530,000円)				

表2 応益割 (均等割と平等割) の軽減制度

世帯あたりの前年の総所得額が
●33万円以下の場合.....6割軽減
●33万円+24.5万円×被保険者数(世帯主を除く)以下の場合...4割軽減

表3 保険税の納付

世帯主が納める年間税額 - 仮算定税額(1期分) = 7月以降に納める税額(2期~6期)

国民健康保険10年度納期限

第1期	6月1日
第2期	7月31日
第3期	9月30日
第4期	11月30日
第5期	2月1日
第6期	3月31日

今回の税率改正により、一世帯あたりの平均保険税額は昨年度より約31,000円減額となります。具体的な改正内容や計算方法は左のとおりです。(表1)
また、総所得が一定額以下の世帯については、均等割及び平等割が軽減されます。(表2)
○**保険税は月割課税**
国民健康保険に、年度の途中で加入した場合は加入した月から、喪失した場合は喪失した月の前月まで月割りで税額を納めることとなります。
課税は届出た月でなく、実際の資格の得喪月によりしますが、届出はお早めにお願ひします。
○**納付は年6回です**
国民健康保険税の納付は年6回で、年税額から1期の仮算定税額を差し引いた残りを5回に分けて納めることとなります。(表3)

個人住民税特別減税の額

区分	当初分	追加分	合計
納税者本人	8,000円	9,000円	17,000円
控除対象配偶者及び扶養親族1人につき	4,000円	4,500円	8,500円

※住民税所得割額が上記合計額未満の場合は、その額が特別減税額になります。

村・県民税
固定資産税
国民健康保険税
の納期限は、
7月31日です。
2期 1期

6月号の広報でもお知らせしましたが、特別減税追加分の実施に伴い、普通徴収は第1期の納期限が1か月遅れます。納税通知書は7月上旬に発送しますので、納期限(7月31日)までに納付してください。
したがって、納付額によっては
【第1期.....0円】
【第2期.....0円】
【第3期.....5,000円】
【第4期.....12,000円】
というように、第3期から納付していたような場合もありますのでご了承ください。

平成10年度 国民健康保険税の 税率が変わりました

国民健康保険税は、国や県からの補助金とあわせて被保険者が病気になるたびに医療費を支払った際の医療費をはじめ、出産や葬祭などの費用に充てられる重要な財源となります。
○**保険税の決め方**
その年に必要と見込まれる医療費から国・県の補助金、被保険者が医療機関の窓口で支払う一部負担金を除いた部分を、保険税として被保険者の所得や人数に応じて負担していただくこととなります。

子育て支援事業を スタートします

(東保育園)

村では、子育てに関する相談に気軽に対応できるように、子育て支援事業を東保育園の協力により実施することになりました。

実施は今月からで、事業の他、相談はいつでも受付可です。お気軽にお電話ください。

この事業は、相談に際したり子育てグループの育成・支援などを行うものです。

当面は、月に2回ほど園児以外の親子でも事業に参加しながら、子育てについての話し合いなどを通じて、普段思っている疑問や不安などを解消できるよう実施します。



7月の予定

21日(火) 親子ふれあい広場

(9時30分～11時)

親子で指遊びなど、親子遊びやふれあいの方法を遊びながら覚えさせます。参加の前に電話で申込みを。

相談について

平日でも子育ての相談に心じますのでお気軽にお電話下さい。

子どもデイサービス

事業実施

園児以外でも一日単位であずかります。事前申込必要

問合せ 東保育園

☎86-12770

こちら 保健福祉センター
在宅介護支援センター
デイサービスセンター
☎86-3729
社会福祉協議会
☎86-3310

こんにちはヘルパーです!

村にはヘルパーが3人います。「ヘルパーってどんな仕事をしているの?」と、よく住民の方から聞かれます。現在行っているサービスには介護が必要なお年寄り、一人暮らしのお年寄り等の食事の世話、被服の洗濯、住居等の整理整頓、身の回りの世話、通院介助、安否の確認等、その他必要な相談、助言、指導があります。そこで私たちの某月某日を通してその活動について紹介します。

主任(ヘルパー)「おはよう、今日も暑くなりそうですね。さあ、今日の午前中にMさんの入浴介助とYさんの受診の介助、それにJさんの昼食の見守りね。」

ヘルパー「主任、Mさんは地区担当の保健婦さんから訪問した時水筒の水の減った量を確認してきてほしいって言われていますよね。水分をとるのが苦手な人だからこの時期特に脱水が心配ですね。」

主任(ヘルパー)「そうそう、昨日、Aさんの家族からヘルパーの派遣申請が出されたって連絡が入ったか

在宅介護支援センター 相談件数 (5月分)

電話相談	31件
来所相談	10件
訪問相談	22件
合計	63件

ら、午後から支援センターと一緒に訪問に行ってくるわね。」

ヘルパー「退院されたんですか。よかったですね。」

主任(ヘルパー)「ええ、それで、お嫁さんが介護してくれることになったんだけど、おむつ換えは一人では大変だから1日3回朝、昼、夕方訪問して私が換えることになったの。」

ヘルパー「それじゃあ、少し家族の負担が減りますね。困ってる人や家族の方にどんな私たちを利用してほしいですね。」

主任(ヘルパー)「本当ね。ああもう9時になるわ。早く行ってお風呂の準備しなくっちゃ。Mさんは足が不自由でおじいさんひとりだと無理なのよ。」

ヘルパー「主任、わたしも訪問に行きます。」

ヘルパー「わたしは、ロミニュティに行きます。」

主任(ヘルパー)「はい、いってらっしゃい。今日も頑張ろうね。」

こんな風に朝のミーティングを終え3人のヘルパーは現場に出ています。どこかで私たちを見かけたら気軽に声を掛けてください。また、申請、相談の窓口は在宅介護支援センターで行っています。

介護保険への取り組み

高齢者実態調査を実施します

平成12年度より介護保険制度が実施されることはすでに存じの方もいられることでしょう。この制度は、高齢者の介護の問題を社会全体で支えようとするもので、40歳以上の全ての人が保険料を支払うこととなります。

従って、「保険あつて介護なし」(保険料はあつても給付されない状態)ということにならないように計画的に事業を進めることとなります。

この計画は、どの程度のサービス量(給付)が必要になるのかを

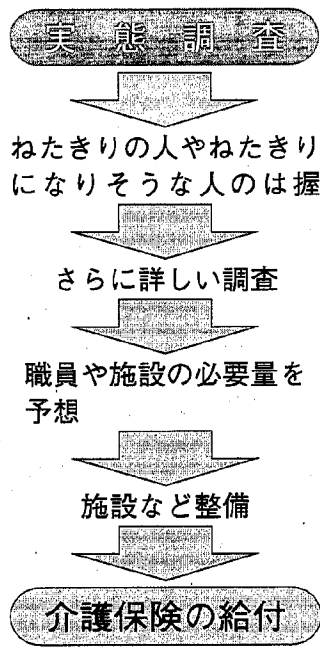

中心に作成されます。そのためには、広く高齢者の実態を把握する必要があります。今回の調査はそのための大切なものです。お手数ですが、ぜひご協力をお願いします。

調査概要

- ① 期間 7月から8月まで
- ② 65歳以上の一般高齢者 民生委員などが伺い、調査用紙の配布及び回収をします。
- ③ 65歳以上の要介護高齢者(寝たきりの方) 保健婦などが伺って調査します。
- ④ 40歳から64歳までの方 抽出で郵送などにより調査します。

調査内容は、寝たきり等の老人の生活自立度、生活環境、介護サービスへの希望等です。ご協力をお願いします。

問合せ/役場健康福祉課 ☎86-3111

在宅福祉先進地 秋田県鷹巣町を視察

民生委員協議会

ホームヘルパーの24時間体制を全国で初めて実施するなど、住民参加の福祉の町づくりで有名な秋田県鷹巣町を先月、民生委員が視察しました。

鷹巣町の特徴は、住民で作る研究会(ワーキンググループ)があり、ここで住民の希望や意見が反映され話し合われます。そこでは、①すぐできること ②少し工夫すればできること ③予算化しないとできないことに分けて、住民自らできることは積極的に実施しています。また、行政は理由を明確にしなければ「できない」と言えないので、福祉に関する住民の意識の高さと、それを尊重する行政の関わり方が印象的でした。なお、鷹巣町の状況については今後お知らせします。

保健婦からの耳よりなおはなし



村には、3人の保健婦がいます。左から田村保健婦、長沼課長、吉田、古寺保健婦です。ぜひ覚えてください。



★相談したいときは? お気軽に電話ください。 役場 健康福祉課 ☎86-3111 在宅介護支援センター ☎86-3728

★保健婦ってなあに?

「保健婦が来ると、ろくなことがない」とよくいわれますが、保健婦とは、一言で言えば、赤ちゃんとお年寄りまでの全村民の健康づくりのお手伝いをするのが仕事です。

楽しい人生を送るには、健康であることが第一です。そのために、健診をすすめたり、食事や運動の話をしたり、ときに精密健診の案内を持って訪問しています。

医療・年金保険事業の円滑な運営のため、日頃からご理解、ご協力をいただき厚くお礼申し上げます。

★担当は誰?

- 田村保健婦 在宅介護支援センター 全地区のお年寄りや介護の相談を担当しています。
- 古寺保健婦 遠藤、横戸、卯八郎受、三方、美里、大曾根、国見、南を担当しています。
- 吉田保健婦(新顔です) 島方、五之上、井随、大原、番屋を担当しています。

体のこと、心のこと、健康・医療・福祉についての相談はいつでもお気軽にお訪ねください。

貴事業所の従業員やその家族が漏れなく又すみやかに公的年金・公的保険に加入することができるよう、就職、退職の際には「健康保険・厚生年金保険被保険者資格等取得(喪失)連絡票」を本人に発行していただくとともに、速やかに役場で国民年金・国保の加入(脱退)の手続を行うようご指導方ご協力をよろしくお願い申し上げます。

*不明な点については、住民生活課国民年金係・国保係へおたずねください。

年金 ワンポイント

事業主の皆様へ 国民年金及び国保の手続に関するお願い!

「承知のとおり、我が国においては、年々社会保障制度が拡充され、国民皆保険・皆年金となっております。原則としてすべての国民が公的年金・公的保険に加入することとなっております。

国民年金・国保の届出については、本人(国保は世帯主)が住所地の市町村に届け出ることになっており、年金権の確保・無年金・無保険の発生防止のためにも早期届出の徹底が重要となっております。

プロの技を伝授 少年サッカー教室開催

美里団地に住む古俣さん、アルビレックス新潟のキャプテンをしています。その古俣さんが「私にできることで」として、同僚2名をつれて「少年サッカー教室」を開催してくれました。

参加した子どもたちはプロの技を教えてもらったり、あこがれの選手と一緒にミニゲームを楽しんだり最後は抽選でアルビレックス新潟のユニホームをもらって大感激していました。



公民館では団地に新しく引っ越してきた人たちに新潟村を知ってもらおうと手立てを求めていた。今回の古俣さんの申し出は本当にありがたいことで、これを機会に、この時期は「新潟でアルビレックスのサッカー教室」で近隣にアピールしたいと考えている。

また古俣さん以外でも、新しく新潟村に居を構えた方で、色々な特技等で指導できる人がいらっしやうと思います。それらの情報を得ながら、このような形で新旧住民の交流を図られたら素晴らしいですね。

人の輪 地球の和 心をつなごう 国際交流 in KATAHIGASHI

とき 7月19日(日)
午後3時から

ところ 潟東村保健センター



潟東村海外・国内研修生連絡協議会では、村内地域活動の一環として、毎年、研修事業などに参画しております。今年度は国際化という時代に焦点をおき、わたしたちの地域のなかで国際交流会を開催します。

今回は新潟県国際交流員をお招きして、講演会で自国のお国ぶりなどの紹介をしていただきながら意見交換を行い国際交流を深めたいと思います。

どうぞ皆さんお誘い合わせのうえ、多数のご参加を心よりお待ちしております。(参加費無料)

新潟県国際交流員のプロフィール

<p>ナンシー・シャープさん 22歳 *アメリカ イリノイ州出身 *趣味・特技 スキー、読書、ハイキング、旅行など *ひとこと 「この世界はそんなに大きくはありません。協力し合いましょう。」</p>	<p>崔 宮さん 27歳 *中国黒龍江省出身 *趣味・特技 旅行、読書、スポーツ、切手収集など *ひとこと 「多くの日本の人と友達になりたい。いい思い出を残したい。」</p>
--	--

主催/潟東村海外・国内研修生連絡協議会 (問い合わせは公民館へ)



～暮らしに生きる文化と健康の泉～
公民館だより ☎ 86-3115

大字五之上地区を 「生涯学習推進モデル地区」に指定

「生涯学習」の推進を10年村度、より効果的より具体的な形にするため、五之上地区を「生涯学習推進モデル集落」として指定し、生涯学習推進施策を集落単位の年次計画をつくりながら、きめ細かに実施することになりました。

「生涯学習」というと、何となく難しく、昔から「人間死ぬまで勉強」とする言葉と、まったく同じ考え方です。

生涯学習では、勉強の意味を「趣味から始まり、一人一人の人生が充実した生きがいある活気あふれる毎日を送るための方法を学ぶこと」だと広く考えています。また、気心知る仲間とともに「見る、聞く、話す」ことから、住みやすい地区実現への課題、問題点を明確にし、整理解決

していく手法等を学ぶことが今回のモデル地区指定の目的です。勝山館長は、五之上地区の先取性と新しい地区集会所完成により、村公民館の分館的動きができるのではないかと。また、そこから学んだことを地域に還元し、主体的に地域形成に参加すれば、五之上地区の活性化が期待できるのではないかと地区が範囲ならば

- ① 私は健康づくりの学習会に参加しているが、その内容は「自分が学習したことを他人に言ってみる」こと。
- ② こんなグループ活動に参加していますが、あなはどうですかと「他人を誘う」ことで多くの人が学ぶ体験を持つよう仕掛ける。
- ③ 学んだ生け花などを「発表する」こと。
- ④ 料理教室をするならば、もう一つ多くつくり、近所の一人暮らしの方に「おすそわけ、要は学んだ成果で他人に役立つ」こと。
- ⑤ 花づくりを学んだなら、もし地域で花いっぱい運動が展開されていたら進んで参加する「地域の課題に一役を演ずる」こと。この5つのことができやすく、それが元気ある五之上地区に結びつくのではないかと話していた。

出前公民館制度を利用して 三方集落「あやめ会」が勉強会

郡内で高齢化率が一番高いわが村、また介護の問題が毎日マスコミでとりあげられ、50歳代後半の女性の間では「介護する側」の不安が常にある。

そこで三方の50代前半から60代前半の7人のグループは名称「あやめ会」をつくり介護保険制度を勉強した。参加した人は「私たちの仲間では、何かをしたいのです。何か集まりを持ちたかったのです。そんな時、出前公民館、出前一丁(二丁)制度を知りました。担当の方には、集まろうと言っても道具がないとなかなか集まらないもので、この制度を集まる口実に利用すれば」と言っていて、あやめ会の年間活動計画に相談に乗ってくれました。出前一丁、便利です。」と話していた。

☆出前公民館制度

5人以上の仲間で自分たちの知りたいこと、学びたいことを実施した場合、講師先生の謝礼相当10,000円を補助。ただし3回の学習会が条件です。

相互活用

☆出前一丁制度

村の仕事で「ここが聞きたい、知りたい。」としたら曜日、休日、夜間を問わず職員がどこでも出向き「学ぶ」お手伝いをする。



あやめ会の活動計画

- 1回・介護保険制度を聞く
- 2回・環境問題、ボカシづくり
- 3回・「救急法講習」
- 4回・?

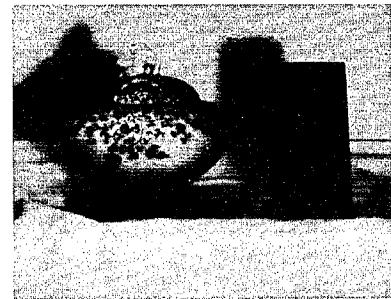

江戸初期から現代(十四代)まで続く陶工の家系である酒井田家。また、同家伝承の技法・釉薬・材料によって同家の窯から出た作品群は総称して「酒井田柿右衛門」と呼ばれています。

「香炉 (錦丸紋龍鳳凰)」 十二代 酒井田柿右衛門

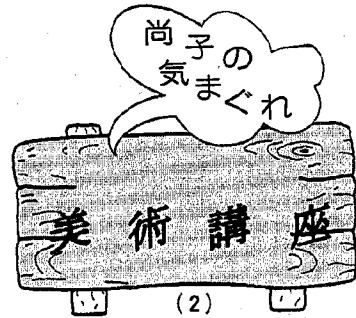

(2)

ちなみに「柿右衛門」の名前は、当時の肥前(現在の佐賀県)藩主鍋島侯の命により、磁器の柿の置物を作ったところ、制作が絶妙であったところから賜ったものであると伝えられています。鉄分の少ない磁石を用いて高温で焼き締めた白色・硬質の素地の焼きものを磁器と言います。この上に赤を主調とした緑・青・黄等の釉彩を施し焼きつけたものを「色絵(または赤絵・上絵)磁器」と言いますが、この「色絵磁器」の創始者が、初代酒井田柿右衛門。その技法は、改良を加え、現在も脈と受け継がれています。中でも、牛乳の白さのような、米のとぎ汁のような不透明な純白素地を表現する「濁手(にごし)で」の技法は柿右衛門様式の重要な特徴の一つ。素地を活かし、細く鋭い線を描かれる文様も、鮮麗で、優雅な趣を醸し出します。

今回取り上げたこの香炉。そのひらですっぽり包める位の小振りな作品で、蓋と本体にまたがる龍の意匠は、中国風の濃厚さを脱して純日本風の繊細さが感じられます。柿右衛門様式ならではの赤の表現も、素地の乳白色に心地よく映え、全体的に淡い色合いが施されているこの作品を引き締めています。是非美術館まで見に来て下さい。何しろ私が一惚れ(?)した作品です。

胸はってゴール! 3小学校 体育祭

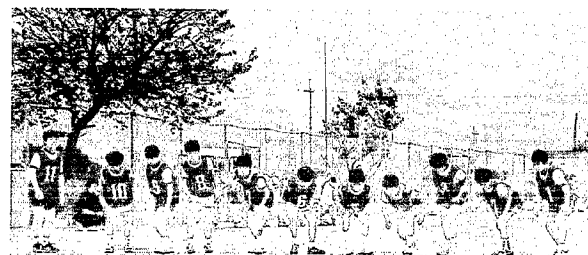

村内3小学校の5、6年児童が陸上の記録を競う体育祭が、6月5日南小学校グラウンドで開かれました。「ガンバレー!」父兄らの応援に励まされてか、子供たちは次々に練習の記録を更新。6年女子800mでは、百分の7秒差で大会記録に並ぶという健闘ぶりでした。

各種目1位の記録

種目	氏名	学校	記録
100m	6年女子 袖林 優衣	東小	15秒3
	6年男子 白倉 稔	東小	14秒5
	5年女子 竹内 友里	東小	15秒6
	5年男子 桑原 一樹	東小	15秒3
1500m	6年男子 長谷川 太郎	西小	5分46秒4
	5年男子 山際 浩輝	南小	5分48秒4
800m	6年女子 広木 あゆみ	南小	2分50秒8
	5年女子 竹内 友里	東小	2分56秒0
走り幅跳び	6年女子 尾玉 まどか	東小	3m28cm
	6年男子 栗林 朋樹	東小	4m07cm
	5年女子 保坂 由香里	南小	3m28cm
	5年男子 桑原 一樹	東小	3m80cm
走り高跳び	6年女子 渡辺 悠 小野塚友梨恵	西小 東小	1m10cm 1m10cm
	6年男子 武田 文也	西小	1m35cm
400mリレー	6年女子 南 小 A		1分04秒9
	6年男子 東 小 A		1分01秒2
	5年女子 東 小 A		1分05秒9
	5年男子 東 小 A		1分03秒6

みんなの広場

▲Ariel

▲P.N. クリソ

▲P.N. うさぎ

▲P.N. くんと大好き

▲P.N. ハゲ吉

▲N.H.

500円の図書券が 当たる広報クイズ

ハガキに正しい答えを書いて、応募してください。正解者の中から抽選で、5人の方に500円の図書券をプレゼントします。また、村へのご意見やご要望などもお待ちしております。

- ふるさとの味を届ける「四季の味宅配便」夏の便の発送日は8月何日?
- 民生委員協議会が在宅福祉の視察に行ったのは秋田県の何町かな?
- 村民アンケートで、意見や要望を「言わないでおく」人が一番多いのですが、その割合は何%でしょう?

締め切り 7月15日の消印分まで有効
あて先 〒959-0592
潟東村大字三方1番地
潟東村役場総務課広報係

6月号の正解
① 役場前駐車場
② 山(の朝)
③ 8時

応募総数は16人、15人正解でした。抽選の結果、次の方に図書券が当たりました。

当選者
風間正美(熊谷)/坂井克子(横戸)/大関佳佑(称名)/小林洋介(今井)/設楽涼子(大曾根)
(順不同、敬称略)



日曜の朝は ふれあい朝市

にぎやかな農家のお母さんたちと新鮮な野菜、きれいな花を並べ、今年も朝市が始まりました。今この季節は初夏の野菜、キュウリ、トマト、枝豆が豊富に出ています。「朝取り」の新鮮さを、みなさんもお求めください。

日時 毎週日曜日
午前7時から8時まで
場所 役場前駐車場

文芸かたひがし(俳句)

立ち止まり安らぐ庭や山つつじ
口ぐせは植え込み半作亡父の顔
新しき作務衣も僧の更衣(ころも)も
葉桜も化粧おとして水鏡
早苗田の水ひたひたと夕明り
クローバーのネックレス掛け六地蔵
長良川鶴匠のさばき鶴波立つ
献血車降りて車月の空仰ぐ
癒しこと医師に告げられ風薫る
紙兜風のかわきし瑞午かな
山開き湯宿総出の道普請
苗箱を持ってねばあさん飯の番
一時の賑い去りて青田かな
我れに似し文字癖孫の花便り
尻つき庭草むしる老長閑
孫親が贈る靴在り子供の日

武田トサ
星野マツノ
小林スイノ
渡辺菱村
武田真己平
海藤みゆき
佐藤ハギ
小林カズ
星野よし子
星野吾朗
武田榮子
大原沙多
小林金作
星野じん一
金永義雄
竹内北斗

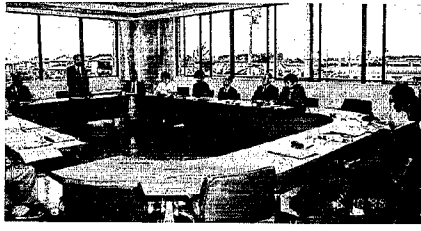

広報5月号でお知らせした「青年の森構想」のタタキ台答申を、具体的な実施に向けた答申にするため、議員や団体の長12人で構成される審議会が6月10日、発足しました。(会長は土田勤市郎氏)会では必要性や予算的な検討を加え、青年の森構想の実施をめざします。

人との出会い、語り、集い
「青年の森構想」審議会発足

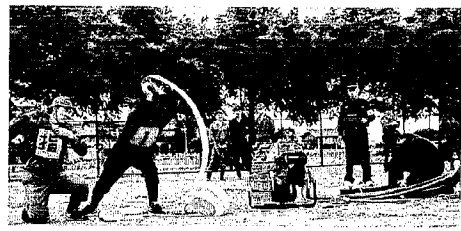

突然の火災や災害に備え
本番さながらの「消防演習」

防火体制の強化と消防技術の向上を目的に6月14日、西小学校グラウンドで消防演習が行われた。小型ポンプ操法競技大会では各分団の代表が号令とともにキビキビとした演技を行い、第2分団第一部(三方)が優勝した。6月28日に右室村で開かれる郡大会に村の代表として出場し、健闘されることを祈ります。

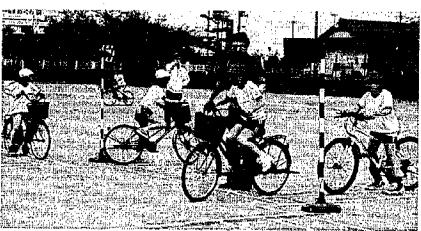

交通ルールを守ります!
南小「交通安全教室」

「道路を横断するときには左右の確認をしてから手をあげて渡りましょう」「自転車に乗っているときは、手信号で知らせましょう」と、さき(ころ)南小学校で交通安全教室が開かれました。車を運転するドライバーのみなさんも、交通ルールを再確認し、事故を起こさぬよう注意しましょう。



積載車導入で機動力を発揮
新ポンプで防火体制は万全

今まで手引きのポンプ車ではなかった第3分団第2部の団見地区と大曾根地区に、軽自動車の積載車が導入された。また、遠藤、茨島、称名、大曾根地区の老朽化した小型動力ポンプ3台が更新され、防火体制が強化されました。火災は起きないに越したことはありません。くれぐれも火の用心を。

こんなこと
あんなこと

くらしの カレンダー (文月・July)

●記号の説明

- 行事の名称
- ☐ とき
- ところ
- ☐ 対象者

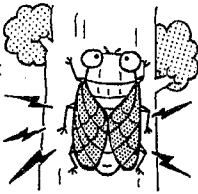

おはなりのこまめ



5日	■おやじ大学 ☐16:00~18:00 ■改善センター
6月	
7火	
8水	■老人クラブスポーツ大会 ☐10:00~ ■村民体育館 ■初心者パソコン教室② ■リハビリ教室 ☐9:00~15:00 ■保健センター ■心配ごと相談 ☐9:00~12:00 ■天仙閣
9木	■老人手芸教室 ☐9:30~ ■天仙閣 ■いい湯の日 ☐10:00~ ■天仙閣
10金	■初心者パソコン教室③
11土	
12日	■参議院議員通常選挙投票日 ■村民テニス大会 ☐9:00~ ■村民体育館
13月	
14火	■老人ダンス教室 ☐9:30~11:30 ■保健センター
15水	■リハビリ教室 ☐9:00~15:00 ■保健センター ■初心者パソコン教室 (最終回) ■心配ごと相談 ☐9:00~12:00 ■天仙閣
16木	■いい湯の日 ☐10:00~ ■天仙閣
17金	■1歳6カ月児健診 ☐12:30~12:40受付 ■保健センター ☐H8.11~H9.1 ■フッ素及びサハライド塗布 ☐12:40~12:50受付 ■保健センター ☐H7.1~H9.7
18土	
19日	■近郷バドミントン大会 ☐9:00~ ■村民体育館 ■海外研修員国際交流イベント
20月	海の日

21火	
22水	■心配ごと相談 ☐9:00~12:00 ■天仙閣
23木	■妊婦教室 ☐9:00~12:00 } ■航空防除2回目 ■すくすく相談 ☐10:00~12:00 } ■保健センター ■乳児健診 ☐13:00~13:30受付 } ■老人手芸教室 ☐9:30~ ■天仙閣 ■いい湯の日 ☐10:00~ ■天仙閣
24金	■サルビア教室 ☐9:30~15:00 ■保健センター
25土	
26日	■壮年野球大会 ■潟中グラウンド ■福祉まつり ☐9:30~12:30 ■保健センター
27月	
28火	■東京都豊島区との交流事業(30日まで) ■老人ダンス教室 ☐9:30~11:30 ■保健センター
29水	
30木	■いい湯の日 ☐10:00~ ■天仙閣
31金	
8 月	
1土	
2日	
3月	■村民ソフトボール大会開幕
4火	

電話のごあんない

役場………86-3111
公民館(体育館)…86-3115
教育委員会……86-2311
消防潟東分署…86-2424
保健福祉センター…86-3729

潟東村のホームページアドレス
http://www.niigata-inet.or.jp/kata-vil/

◆忘れないでね◆

7月17日 1歳6カ月健診
フッ素及びサハライド塗布

7月23日 乳児健診

◆公民館から◆

7月5日、30日 おやじ大学
8日、10日、15日 パソコン教室
12日 村民テニス大会
15日 近郷バドミントン大会
26日 壮年野球大会
27日~30日 豊島区との交流事業

8月3日 ソフトボール大会開幕

◆社会福祉協議会から◆

7月8日、15日、22日 心配ごと相談
9日、23日 老人手芸教室
14日、28日 老人ダンス教室
21日 老人カラオケ教室

◆そのほか◆

7月23日 航空防除2回目

たばこの税金は貴重な財源
お買い求めは
村内のたばこ販売店で

広域情報ネットワーク
湯東村近隣市町村のイベント・催し物などをお知らせするコーナーです。



水原町アジア文化祭 文化交流イベント

第3回新潟アジア文化祭の協賛事業として、水原町で文化交流イベントが開催されます。

- とき 8月2日(日) 午後1時30分～午後6時
■ところ 水原町公民館
■内容 越後チック水原発見(ビデオウォッチング)や水餃子交流会など
■入場料 無料

問い合わせは 水原町企画課 ☎0250-62-2510

7月30日 越後丘陵公園オープン 夏休みは公園に行こう!

長岡インターの近くに40ha規模の越後丘陵公園ができます。オープン記念で、7月30日から8月9日までは大道芸ほか多数の催しが行われます。水遊びのできる池、イングリッシュガーデン、大きな芝生広場でくつろいでみては。

日本一うまい「越のかがやき米」生産推進大会に結集しましょう

■期日 7月11日(土) 午後1時30分から
■会場 弥彦総合文化会館
西蒲原・燕産米の品質・食味向上による米産地としての地位確保のため、生産者・消費者・関係機関が集まり、高品質・良食味米生産に向けた、日本一うまい「越のかがやき米」生産推進大会を開きます。生産者が千人も集まり、良質米生産に向けた集会を開くことは、国内の米市場に向けた大きなPRとなります。
詳細、参加希望は役場産業課へおたずねください。☎86-3111

県立自然科学館

夏の特別展「紙はともだち」
紙の大切さ、性質の面白さ、不思議さを紹介します。またプラネクリウム夏番組として「星夜の花嫁〜夏の夜の川めぐり〜」が投影されます。
■各種教室
7月7日、24日、31日 星空ウォッチング
12日、26日 ホット君のパソコン教室
19日 ウニの受精を見よう
30日 化石レプリカ作り
*各種教室は事前の申込みが必要ですので、直接お問合せください。
■問い合わせ ☎025-283-3311

第109回 白根商工会 珠算検定試験合格者

- 1級 武田美奈子 中1
2級 渡辺 純也 小6
3級 小島 和貴 小5 岡本ゆりえ 小5
武田 春花 小5
4級 杉山かおり 小4 南波奈津美 小4
小林 知世 小5
5級 村越 晴樹 小4 西村 由 小4
※次回検定日は11月15日(日)です。

「いがた緑のものがたり'98」おトクな前売り券発売中

第15回全国都市緑化にいがたフェア「にいがた緑のものがたり'98」は、8月1日から10月18日まで開催される花と緑の大イベントです。
実行委員会では、お得で特典のついた前売入場券を販売しています。この機会を逃すことなくご利用ください。
○会場 新潟会場(県立鳥屋野湯公園) 新津会場(県都市緑花植物園)
○前売入場券販売期間 平成10年7月31日まで(新潟、新津両会場に入場できます)
○販売箇所 役場建設課 JRの駅またはびゅうプラザ、旅行代理店、有名プレイガイド
○料金 券種 前売入場券 当日入場券
大人 1,200 1,500
高校生 600 800
小中学生 400 500
高齢者 600 800
ファミリー券 2,500 3,200
全期間 2,500 2,500
○前売入場券の特典 (1)海外旅行等のお楽しみ抽選会 (2)県内協賛施設の利用料金の割引
詳しい内容は販売店でお尋ね下さい。

親子で楽しむミュージカル 『イワンのばか』チャリティー公演

電力ふれあい広場「ルミナス」では5周年行事で、劇団文芸座による親子で楽しめるミュージカルを企画します。
■日時 8月9日
■場所 巻町文化会館大ホール
■応募方法 専用の往復はがきに必要事項をご記入し、お申ください。
■お問合せは電力ふれあい広場 ルミナス ☎72-1179まで

愛のご寄付

大原の加藤利美さんから社会福祉協議会へ愛のご寄付をいただきました。厚くお礼申し上げます。
福祉のため有効に活用させていただきます。 湯東村社会福祉協議会

平成10年 夏の交通事故防止運動

期間 7月22日(水)から7月31日(金)まで
スローガン 暑い夏 いねむり・暴走 事故のもと

- 重点 ※若者の交通事故防止
※高齢者の交通事故防止
※シートベルトの着用の徹底

～ わすれていませんか! ～

●毎月10日は交通安全の日 ●毎月4～10日は、シートベルト着用強調週間

巻・湯東消防事務組合 消防士募集

巻・湯東消防事務組合では、消防士の採用試験を行います。
・採用予定人員 2名
・受験資格
平成11年4月1日現在で高卒(又は卒業見込)以上の25歳以下の男子
・試験日及び試験場(第1次試験) 平成10年9月20日(日) 新潟市万代5 市立宮浦中学校
・試験方法
第1次試験では一般知識及び知能について択一式による筆記試験及び事務適正検査と作文試験を行い、第2次試験では、面接試験及び体力測定を行います。
(受験手続)
(1)申込書の請求先 〒953-8666 巻町大字巻甲2690番地1 巻町役場総務課人事係 ☎0256-72-3131 内線211
(2)申込方法 平成10年7月10日から平成10年7月31日までに巻町役場総務課人事係に直接持参するか郵送してください。(郵送の場合は締切日の消印まで)

村長の資産等を 公開します

「政治倫理確立のための湯東村長の資産等の公開に関する条例」に基づき、村長の資産を公開します。
公開するのは、村長が所有する土地や建物、所得などです。

■とき 6月30日(火)からの土・日曜、祝祭日を除く毎日、午前8時30分から午後5時15分まで
■ところ・問い合わせ先 役場・総務課(☎86-3111)

宝くじの収益金は、私たちの街の公共事業に役立てられています。
1億5000万
7月21日(火)～8月7日(金)
抽せん日:8月18日(火)

厚生年金スポーツセンター 7月5日 屋外ジャブールオープン

■オープン当日は中学生まで入場無料ほか催しを用意しています。
■期間中、毎週水曜日は抽選で100名入場無料。
■営業期間 7月5.11.12.18.19.20日 7月24日～8月31日
■営業時間 10:00～17:00
■利用料金 大人800円 小人400円

電力サービスセンター お客様窓口変更のご案内

8月1日から、東北電力白根サービスセンターの業務が新潟営業所へ統合されます。新しいお客様窓口は 東北電力株式会社新潟営業所 〒951-8633 新潟市上大川前通5番町84 ☎025-223-3141
なお、簡易なお申込は東北電力サテライトサービス店でも承ります。 ☎025-223-3141

職業訓練指導員試験受験案内

この試験は、職業能力開発促進法に基づき職業訓練指導員の資格を取得するための試験です。
■試験職種 建築科、園芸科ほか118職種
■受験、受験手続きなど詳しいことは 県商工労働部職業能力開発課指導係 ☎025-285-5511(内線2822)まで。

入札結果 (5月16日から6月15日までの全ての入札分)

Table with 5 columns: 工事名, 施工業者, 請負額, 工事場所, 完成期限. Contains bid results for various construction projects.

夏休みふるさと体験ツアー 『夏のふるさと物語』

魚野川沿いの地域で豊かな自然体験、文化体験など盛り沢山のメニューで夏休みの思い出づくりをしてみませんか。
■コース 川口コース、小出コース、塩沢コース、六日町コース
■お問合せは県庁リゾート推進室 ☎025-285-5511(内線2407)

新潟アジア文化祭'98 アジア現代美術展「ネオラゲン」

中国、韓国、ロシア極東地域、モンゴル及び新潟県ゆかりの現代作家が現代美術の魅力を紹介。
■日時 7月18日～8月5日
■会場 県民会館
■観覧料 大人700円、大学・高校生500円、中学・小学生300円

ふれあいと対話が築く明るい社会 社会を明るくする運動

毎年7月は「社会を明るくする運動」の強調月間です。本年度の重点目標は「地域住民の理解と協力により、犯罪・非行の防止と罪を犯した人や非行に陥った少年の更生を支える」です。家庭、職場、学校、地域社会が協力して円滑な社会復帰を支えていきましょう。

戸籍の窓

(5月16日から6月15日届出分)

●うぶごえ

なまえ	誕生日	保護者	住所
小林 祐 彦		穰	山口新田
小林 俊介 彦		壽 雄	山口新田
笹川 諒 彦		比呂志	井 随

●およろこび

なまえ(旧姓)	世帯主	住所
岩野 仁	賢 吉	大 原
(渡邊) 元子		大 原

●おくやみ

なまえ	死亡日	年齢	住所
吉田 マツ 彦		89	番 屋
加藤 トイ 彦		87	大 原
大瀧 フミエ 彦		90	称 名

編集室から

◇参議院選挙が6月25日公示されました。湯東村は今回の選挙から投票時間が2時間延長されますが、法改正後県内の他市町村の選挙結果では、なかなか投票率のアップに結びついていないようですね、皆さんはどう思いますか？

◇W杯フランス大会が開幕し、日本列島もガンバレノ日本一色に染まっています。日本チームは懸命に戦っていますが、世界の壁は高いと改めて思い知らされました。初勝利を願い、テレビで一生懸命応援した今月でした。

*お届け時期と内容

第1回「夏の便」

8月7日(金) 発送
枝豆、かぼちゃ、なす漬け、
エゴ、トコロテン、モロヘイヤ
単品 3,100円

第2回「秋の便」

10月2日(金) 発送
コシヒカリ新米、かきのもと、
やわ肌ねぎ、ししとう、
しいたけ 単品 4,900円

第3回「冬の便」

12月18日(金) 発送
切りもち、そらちゃん、里いも、
ひらたけ、つぶし豆、たくあん
漬け 単品 3,300円

第4回「春の便」

2月19日(金) 発送
味噌漬けコース、笹だんご、
とう菜、車ふ、手前みそ、
ひらたけ 単品 3,900円

ふるさとの味届けます

四季の味 宅配便

～送料半額村補助で

ボリュームがさらにアップ～

「湯東村四季の味」では、生産者が心を込めてじっくり育てた自慢の品をお届けしています。湯東村の四季の味を、お中元やお歳暮などの贈り物にご利用されてはいかがでしょう。

*申込み方法

セットでの申込みは、各季節1箱ずつ。各季節の単品、追加申込みも受け付けいたします。湯東村産業課内「湯東四季の味」までお申し込みください。

(☎86-3111 FAX86-3109)

*会費(消費税、送料含む)

セット会費 15,000円
各季節の単品は左記のとおり。

*申込み期限

7月15日(木)まで。各季節の単品は、発送日2週間前まで受け付けます。

7月の救急当番医

※診療時間は午後6時まで

科	日	病院	住所	電話	
内科	7/5日	長沼医院	(巻町)	☎72-2210	
	12日	本田医院	(巻町)	☎73-2100	
	19日	高木医院	(巻町)	☎72-2208	
	20日	笠原内科医院	(巻町)	☎72-8066	
	26日	遠藤医院	(西川町)	☎88-2204	
	8/2日	和田内科医院	(西川町)	☎88-2134	
	9日	菊部医院	(西川町)	☎88-2057	
	外科	7/5日	金子外科医院	(岩室村)	☎82-4786
		12日	伊藤整形外科	(吉田町)	☎93-3115
		19日	県立吉田病院	(吉田町)	☎92-5111
20日		吉岡医院	(吉田町)	☎92-7887	
26日		本間医院	(分水町)	☎98-2350	
8/2日		桑原医院	(巻町)	☎72-2221	
9日		飯塚外科内科医院	(巻町)	☎72-1151	

*救急当番医は、都合により変更となることがあります。
当番医の確認は消防湯東分署(☎86-2424)へ。