

健康で文化の香りただよ  潟東村

広報

# かたひがし

Katahigashi Public Relations:

平成10年

# 5

NO.420

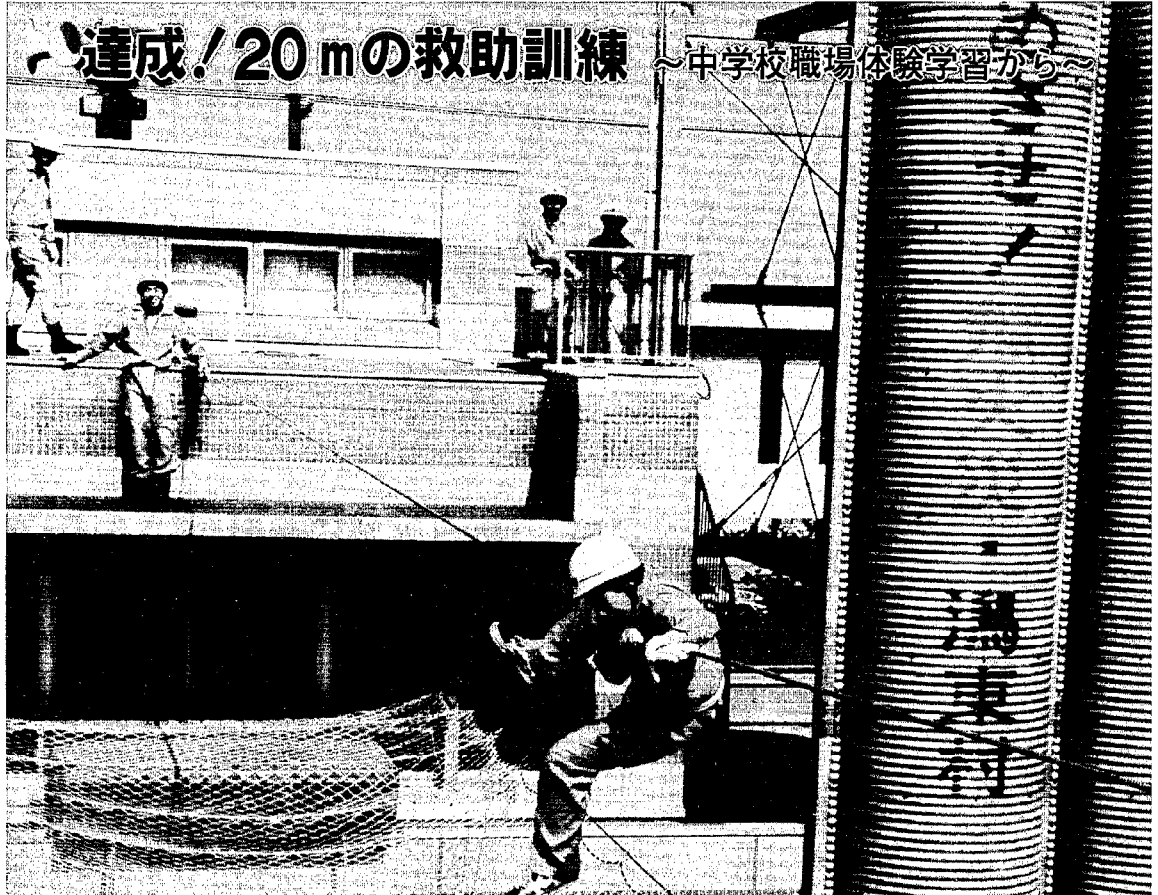

## CONTENTS (もくじ)

- ／ 総合健診が始まります..... 2~3
- ／ 農業関係補助事業のご利用を..... 4
- ／ ようこそ潟東村へ~春の人事異動から~..... 6~7
- ／ 公民館だより・青年の森構想..... 8~9
- ／ トピックス・みんなの広場..... 10~11
- ／ 暮らしのカレンダー..... 12~13

## ●人の動き (3月31日現在)

|     |         | (前月比) |
|-----|---------|-------|
| 人口  | 6,518人  | -8    |
| 男   | 3,201人  | +3    |
| 女   | 3,317人  | -11   |
| 世帯数 | 1,443世帯 | -2    |

# 総合健診が始まります

## 健康で文化の香りただよう村づくりに 健康な今だからこそ健診へ行こう

5月7日(木) 8日(金) 11日(月)  
[保健センター]

病気になるったり、体調を崩すと健康のありがたさを実感した経験をお持ちのことと思います。  
「健康なからだ」「健康な心」こそ何にも勝る財産です。その大切な財産を守るために、年一回は健康診断を受け、病気の芽を早期に発見し、生活習慣を見直すことが大切です。五月は村の検診月間、みんなで総合健診を受けましょう。

### 早期発見・早期治療

現代の病氣...生活習慣病などは急な症状が現れにくいものが多い、気付いた時には病気がかなり進んでいる状態で、治療には長時間かかり治りにくくなります。ですから、病気があれば早期のうちに発見し、治療を開始することが大切です。そのため、欠かせないのが定期的な健診です。

### 年に一度は健康診断を

受診票は、「湯東村住民検診調査表(申込書)」により受診を希望された方にお届けします。希望されず受診票のない方も受診できますので、当日会場へ直接おいください。  
なお、この期間中に都合で受診できなかった方は、秋季総合健診(十月二十九日)を実施しますので、ぜひ受診してください。  
(不明な点は、役場健康福祉課へ)

### 検診の内容

○身長・体重測定 ○尿検査 ○血圧測定 ○血液検査 ○心電図検査  
○眼底検査 ○レントゲン間接撮影 ○かく痰検査 ○大腸がん検査(採便) ○子宮がん検診(8日、11日)

### 受けていますか? がん検診

がんの最大の予防策は、定期的な検診といわれています。がん治療の進歩はめざましく、早期がんに関して100%近い治療成績を上げるといわれています。しかし、「若いので、まだがん検診は受けたくない」「何かあれば医者に行くから」「2、3年前に受けたことがあるから」「異常なし」という結果を確かめていただきたいのです。職場検診の方でも村のがん検診は受けられます。医療機関にかかっている方も、年に一度は主治医に相談してください。

村では、働いている方も受けやすいように、休日や夜間の検診日も設定しています。ぜひ職場の仲間や友人同士誘いあって、がん検診においでください。

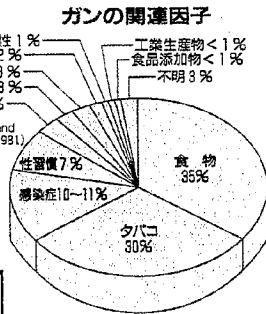

### ガンと食べ物の関係

ガンの発生には35%が食品、30%がタバコ、10%が感染症、残りがその他の要因と関係しているといわれています。暴飲と食生活の改善で要因の9%は除去。思っている以上にガンと食生活との関係は深いのです。

### 湯東村保健委員

地域の健康づくりのために活躍いただくことになりました「保健委員」の皆さんをご紹介します。(任期は平成10年4月1日から平成12年3月31日までの2年間です)

| 住所    | 氏名     | 世帯主  | 電話番号     |
|-------|--------|------|----------|
| 井 随   | 高橋 恭子  | 裕    | 86-2880  |
|       | 小林 美千代 | 利 明  | 86-3287  |
|       | 石崎 尚子  | 宣 昭  | 86-3605  |
| 島 方   | 渡辺 一恵  | 勝    | 86-2737  |
|       | 青柳 純子  | 信 治  | 86-2447  |
| 三 方   | 佐藤 良子  | 一 司  | 86-2538  |
|       | 五十嵐 文江 | 徳 栄  | 86-2027  |
| 横 戸   | 岡村 聖子  | 明 治  | 86-2366  |
|       | 吉崎 君江  | 芳 秋  | 86-3489  |
|       | 渡辺 智子  | 幸 緒  | 86-2411  |
| 遠 藤   | 坂井 ヨシイ | 逸 雄  | 86-2117  |
|       | 杉山 ハナ  | 弥 寿雄 | 86-2314  |
|       | 武田 みよし | 孫 平  | 86-3044  |
| 五之上   | 武田 富子  | 倉 蔵  | 86-2076  |
|       | 岡本 スミ  | 三 男  | 86-2043  |
| 大 原   | 曾山 セツ  | 正    | 86-2226  |
|       | 穂 莉    | 由美子  | 金 作      |
| 番 屋   | 笠原 智恵子 | 徹    | 372-4004 |
|       | 富井 和子  | 政 幸  | 373-1796 |
| 茨 島   | 笹崎 滋子  | 与以智  | 86-2813  |
|       | 田中 洋子  | 勇 吉  | 86-2720  |
| 称 名   | 斎藤 隆子  | 和 夫  | 86-2465  |
|       | 斎藤 シズ子 | 孝    | 86-2478  |
| 今 井   | 斎藤 和子  | 貞 治  | 86-2916  |
|       | 黒川 キミ子 | 重 太郎 | 86-2923  |
| 国 見   | 勝山 由美子 | 敏 実  | 86-2367  |
|       | 竹内 明美  | 竹右工門 | 86-2581  |
| 大 曾 根 | 勝山 サオ  | 哲 雄  | 86-3218  |
|       | 山本 栄子  | 兼 一郎 | 86-2603  |
| 南     | 下坂 澄子  | 忠 彦  | 86-2211  |
|       | 星野 洋子  | 佐 一  | 86-2546  |
|       | 碓 高子   | 一 雄  | 86-2617  |

### ★基本健診・子宮がん検診日程表

| 日        | 受付時間           |               |
|----------|----------------|---------------|
|          | 午前 8時30分～11時   | 午後 1時～3時      |
| 5月7日(木)  | 井随・島方          | 三方・五之上        |
| 5月8日(金)  | 遠藤・大原          | 横戸・卯八郎受       |
| 子宮がん検診   | 島方・遠藤・五之上      | 三方・横戸・卯八郎受    |
| 5月11日(月) | 番屋・茨島・称名       | 今井・国見・大曾根南・美里 |
| 子宮がん検診   | 井随・大原・番屋・茨島・称名 | 今井・国見・大曾根南・美里 |

受診日は地区指定になりますが、都合のつかない人、子宮がん検診日に受けたい人、申し込みしなかったが受けてみようと思う人などは、変更可能です。

### ★胃がん健診日程表 (検診料500円、70歳以上者無料)

| 月 日      | 会 場    | 受付時間        | 対象地区   |
|----------|--------|-------------|--------|
| 5月27日(水) | 東小学校   | 午前7時30分～10時 | 学校区の集落 |
| 5月28日(木) | 西小学校   |             |        |
| 5月29日(金) | 南小学校   |             |        |
| 5月31日(日) | 保健センター |             | 全 村    |

### ★乳がん健診日程表 (検診料無料)

| 月 日      | 会 場    | 受付時間       | 対象地区  |
|----------|--------|------------|-------|
| 6月3日(木)  | 南小学校   | 午後7時30分～8時 | 大原地区  |
| 6月10日(木) | 西小学校   |            | 四ッ合地区 |
| 6月14日(日) | 保健センター | 午前8時30分～9時 | 全 村   |

### 総合健診の流れ

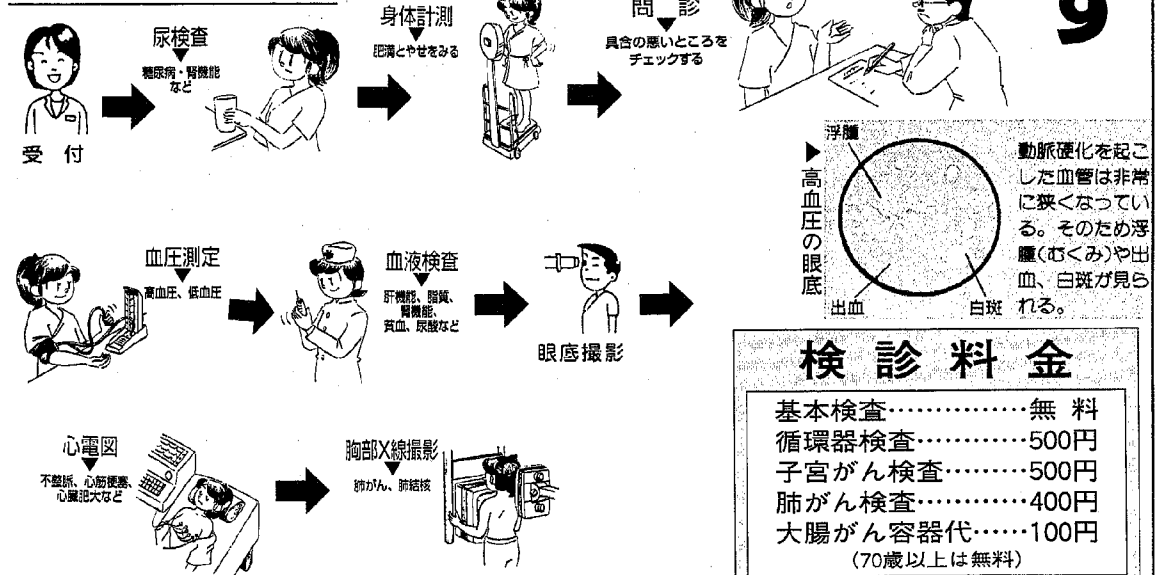

### 検診料金

|            |      |
|------------|------|
| 基本検査       | 無 料  |
| 循環器検査      | 500円 |
| 子宮がん検査     | 500円 |
| 肺がん検査      | 400円 |
| 大腸がん容器代    | 100円 |
| (70歳以上は無料) |      |

# 生産調整で厳しい農業環境ですが、 村の補助事業で担い手をバックアップ

## 耕畜連携事業で 組織強化を

2年前から始めた耕畜連携事業をうまく利用して島方、番屋の組織が地域の中で活躍しています。この事業は、3人以上の組織で堆肥散布を行なったものに対して、①堆肥代の補助、②散布機械の補助、③散布面積に応じての組織育成費の補助が受けられるというものです。

### 島方受託組合秋散布実績

|         |          |
|---------|----------|
| 堆肥散布面積  | 1,227 a  |
| 堆肥使用量   | 96トン     |
| 堆肥料金    | 240,000円 |
| 機械借上料金  | 122,500円 |
| 費用合計    | 362,500円 |
| 堆肥補助金   | 117,300円 |
| 機械補助金   | 122,500円 |
| 組織育成補助金 | 245,400円 |
| 補助金合計   | 485,200円 |

昨年の島方受託組合を例にあげると、合計485,200円の補助金が交付されています。この中から堆肥代と機械借上代を支払ったとしても約12万円が組織に残り、その後の組織活動費として有効に利用できます。産業課又は農協指導課で計画づくりからご相談ください。



### 補助事業の要件

- 生産調整を100%達成していること。
  - 農業に意欲を持って取り組んでいること。
- 問い合わせは産業課まで

## 施設園芸拡大に 園芸用ハウス補助

園芸用パイプハウスを利用して、園芸作物を生産出荷する農家の、ハウス建設経費を補助します。園芸用暖房機等の付属機械も補助対象です。いま市場では湯東産のいちご「越後姫」が高い評価を受けています。「越後姫」栽培にぜひこの事業をご利用ください。補助率は30%、補助金の上限は30万円です。

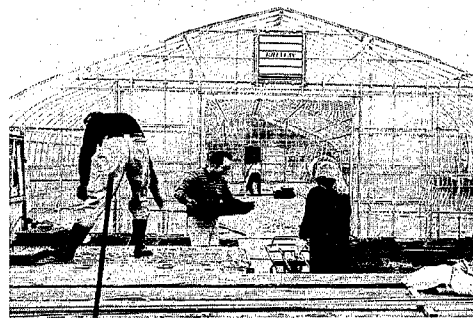

9年度設置の番屋受託組合のハウス。30万円の補助金が交付されている。育苗後に小松菜を栽培する予定です。

## 農業担い手の 研修費用補助

認定農業者などの農業担い手及び後継者が、自らの農業経営を高めるために先進的な地域を視察研修する経費の半額を補助します。たとえば、園芸を導入するために、園芸農家へ泊まり掛けで研修してきた。生産組合を設立するため、数人で先進的な組合の話聞きにいった場合、交通費、宿泊費、研修先謝礼、見学料などが補助対象となります。補助金上限は1人10万円。



9年度、認定農業者会で富山県のサカタニ農産を視察。約13万円の補助金が交付されている。

## こちら 保健福祉センターです

在宅介護支援センター ☎86-3729  
デイサービスセンター  
社会福祉協議会 ☎86-3310

### 支援センターの職員が替りました

3月31日をもって阿部センタ―長が退職され、田村主任保健婦が支援センターに就任することになりました。

多に声をかけて頂きたいと思っております。よろしくご願ひ致します。

### 在宅介護 支援センター 相談件数 (3月分)

電話相談 18件  
来所相談 9件  
訪問相談 6件  
合計 33件

### おしらせごと

- ☆10年度予算からショートステイの個人負担について2,190円→2,230円になります。
- ☆介護手当てが月額10,000円になります。

### お願いごと

- 生きがイルームで開設しているコミュニティホームから
- ★不要になりましたニット製品等
- ★不要になりましたマットレス等のご寄付をお願い致します。

## 食味を高める米づくりへ スーパーコシヒカリ栽培 展示ほを設置します!

越のかがやき米イメージアップのため高品質・良食味のスーパーコシヒカリが、村内16か所で栽培されます。慣行栽培に比べ、苗作りは薄まきを心がけ、田植えの植え込み本数は4本以内。とにかく登熟を向上させ目標収量を540kgとする量から質への米づくりを目指します。次の方々のほ場で取り組みしますので、ぜひ参考にしてください。

- 井 随 鷺尾 幸男/島 方 佐藤 智  
三 方 吉崎 良咲/横 戸 増井 哲夫  
横 戸 増井 勝/遠 藤 星野 圭一  
卯八郎 鈴木茂一郎/五之上 高島 正志

- 大 原 大関幸三郎  
番 屋 竹内 勝  
茨 島 黒川 修一  
称 今 井 設楽 繁  
大 曾 根 山 際 日富司  
国 見 山 岸 一三  
南 梨 本 信

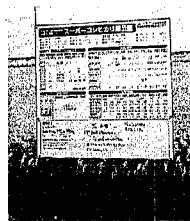

## 「ふれあい看護体験」に 参加しませんか

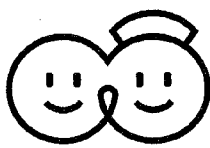

看護の心をみんなの心に

### 5月12日は 看護の日

今年は5月10日～16日が「看護週間」です。ふだん看護となじみの優しい一般の方々に、医療の現場で実際の看護を体験してもらい、看護についての知識と、人への思いやりについて学ぶ機会を提供する看護体験などの催しが、全国的に行われます。

詳しくは新潟県看護協会 ☎025-233-6550へお問い合わせください。

## 年金

### ワンポイント



### 消費者物価と「公的年金」

総務庁は一月三十日に「平成九年の全国消費者物価上昇率は、前年に比べ一・八%上昇した」と発表しました。

昨年四月の消費税率引上げや、医療費負担の引上げなどが影響して、四年ぶりに一%を超える上昇となりました。

国民年金や厚生年金などの公的年金は、年金額の実質価格が目減りしないよう、物価の変動率に併せて年金額を改定する「完全自動物価スライド制」を取り入れ、国の責任として実施することが法律で義務づけられています。

この物価スライドは、前年の物価変動率を受けて四月から改定され

## 年金額の改定

|               |
|---------------|
| 老齢基礎年金        |
| 年金額 785,500 円 |
| (月額 65,458 円) |

|                                |
|--------------------------------|
| 平成10年4月分から                     |
| 年金額 799,500 円                  |
| (月額 66,625 円)                  |
| (正式には、3月中旬に行われる政令の改正により決定されます) |

|            |        |       |
|------------|--------|-------|
| 1月         | 12月    | 翌年4月  |
| 年平均消費者物価指数 | 変動率により | 年金額改定 |

する制度であるため、このような仕組みがとられています。民間の個人年金や、生命保険などは、物価スライドがないため物価上昇による目減りはどうしても避けられませんが、この物価スライドは、前年の物価変動率を受けて四月から改定される仕組みになっています。

今年、平成九年の物価が一・八%上昇したことに伴い、四月分の年金額が引き上げられることになり、六ヶ月期支払分(四・五月分)から増額された年金が支払われることとなります。

農業で頑張る人達を各種の補助事業で応援します。組織で取り組む農家個人で園芸を始める農家補助メニューは少ないですが利用できるものは使いたしましょう。

# 健やかビレッジ 湯東村へようこそ

この春の人事異動で湯東村へ赴任してこられた先生方を紹介します。各校の代表一人から湯東村の第一印象など寄稿していただきましたが、内容から「湯東村は教育熱心な村」という感じがします。そうであるように、私たちも努力していかなければなりません。

3年間、横戸駐在所で勤務された深石さんが異動され、新たに二瓶駐在さんが着任されました。

また、樋口記念美術館収蔵品を、より専門的に紹介するため、4月から学芸員を採用しています。物産館で受付を兼て勤務していますので、ぜひお気軽にお立ち寄りください。

この度、樋口記念美術館の学芸員として赴任してまいりました。どうぞよろしくお願いたします。

何故か(?) 駅伝大会のお手伝いが私の初仕事でしたが、何十年もこのような大会が続いていることに感動しつつ、その後の打ち上げでの皆さんのパワーに圧倒されてしまいました…。

なにしろ、見るもの聞くもの初めてのことばかりで…、不安と戸惑いを感じるのと同時に、とどまることを知らない私の好奇心が、どんどんふくらんでいます。ここで蒔かれた好奇心の種が、気さくで親切な皆さんからたくさんの水と栄養をいただいて、いつか美しい花を咲かせるよう、大切に育てていきたいと思っています。

(私がここでできることって何だろな) とぼんやり考える毎日。蒔かれた種は、べと、の中で、むくむくと芽を出す準備を始めています。



美術館の学芸員  
「高橋」です

この度の異動で、交通部高速道路交通警察隊から横戸駐在所に転勤してまいりました二瓶達男と申します。よろしくお願いたします。

昭和59年に警察官を拝命し、現在32歳であります。

当時、新潟地震後に生まれた初めての警察官と、もてはやされておりました。

家族は妻と、今年の七月に長男が生まれる予定です。

執行官と言う駐在の立場だけでなく、村の「生活安全センター」

として、地域のニーズに応えられるよう努めていきたいと思っております。

早速であります、この場をお借りして昨年の湯東村の死亡事故がゼロであった事を、ご報告いたしたいと思っております。

交通戦争と言われる昨今、この記録がいつまでも続くように、ご家庭でも交通安全について話し合っていたく事を望んでおります。



横戸駐在所  
「二瓶」です

皆さんもカッととなって、やぶれかぶれの行動に出そうになることがあると思います。そんなとき、その行為が招く結果について、ちよつと考えることが出来る余裕のある人間になって欲しいと思います。

1つは、亡くなられた腰塚先生のことです。先生は26歳で、1歳の赤ちゃんがおられるそうです。この事件、加害者の生徒は、人生これからという腰塚先生の洋々たる前途を奪い、赤ちゃんから母親を奪ってしまったのです。さぞかし、無念であつたらうと思ひます。

もう1つは加害者の生徒のことです。報道によると、この生徒は普通の生徒であつたといふことです。しかし、人を殺したという事実が消すことはできません。この生徒はこのことを一生背負って生きていかなければなりません。この生徒の人生に大変重い荷物となるのではないかと思ひます。



湯東中学校長  
神保達雄

持つな 頼るな  
強くなれ

一人一人が目標を持って生き生きと活動し、友達同士が互いに認め合う学級や学校、そういった学校を皆でつくるよう頑張りましょう。

さて、中学生の間でバタフライナイフを持つことが流行しており、ある県の中学校で調査したところ10数%の生徒が持っているそうです。理由は「かっこいいから」「護身用」だそうです。ケンカした時、いじめられた時、ナイフを出して立ち向かうというのでしょうか。そこまでいかなくてもナイフを持つていなくと安心できない。つまり、学校生活や友達関係に不安があり、その不安を解消するためにナイフを持つていなくとだと思ひます。

湯東中学校は、決してそんな状況ではないし、かつこよさや護身用にナイフを持っている生徒は一人もいないと信じています。

ところで、長さ6センチ以上の刃物を正当な理由なく持っていることは法律で禁止されており、持っているだけで犯罪となるそうです。このことは知っておいてください。「犯罪になるから、学校へ持ってくるな」というのでは淋しいですね。ナイフなどを持つていなくてもいい学校をつくること

全国的にナイフを使った中学生の事件が多発する中、湯東中学校の校長先生が学校だよりの中でこんな講話をされています。非常に興味深い内容ですので、ぜひお読みください。

## 西小学校

はじめまして。この四月に燕市立西小学校より西小学校に赴任してまいりました。

地図帳をひらくと、まっ先に湯東村を探す子供たち、「湯東の給食はおいしいよ。」もりもりおかわりしながら教えてくれる子供たち。自分たちの郷土を大切に思っていることがよくわかります。

こんなに素直で明るい子供たちと一緒に、整った教育環境の中で過ごせることをたいへんうれしく思っています。

また、先日は畑仕事をしておられる地域の方に声をかけていただきました。湯東の温かな風土にふれるにつけ、私も一人一人を大切にしていこうとあらためて思っています。これからどうぞよろしくお願致します。



教諭  
若月二美子

| 職名 | 氏名    | 年齢 | 旧任校     |
|----|-------|----|---------|
| 教諭 | 若月二美子 | 33 | 燕市燕西小学校 |

## 湯東中学校

私たち四名は、この度の異動で湯東中学校へ赴任してまいりました。

スタートは、まだ着任式も済んでいない春休みのある日に、明るく元気のいい声で挨拶する子ども達との出会いから始まりました。また、地域の皆様や村当局的温かく迎え入れて下さる姿に感銘を受け、新たな地での希望や意欲が湧いてまいりました。

そして、熱心な先生方と、何よりも、素直で純朴な子ども達に囲まれて勤務できることを嬉しく思っております。「時には厳しく、でも温かく」子ども達と接しながら、私自身が皆様から多くのことを学び、成長していきたいと思っております。よろしくお願致します。



教諭  
立川紫穂

| 職名 | 氏名   | 年齢 | 旧任校       |
|----|------|----|-----------|
| 教諭 | 山崎博史 | 32 | 新発田市第一中学校 |
| 教諭 | 片桐隆  | 32 | 西川町西川中学校  |
| 教諭 | 立川紫穂 | 28 | 吉田町吉田中学校  |

## 東小学校

燕市立小中川小学校から東小学校に赴任してまいりました。

村当局や学区民の皆様は温かく迎えていただき感謝の気持ちでいっぱいです。また、校舎や教育設備の素晴らしさに驚き、地域の皆様の教育に対する熱意を知り責任の重さを感じております。

子ども達は、とても素直で友達を大切にすることを思っています。自然の豊かな環境と温かい心遣いのある人々の中で子ども達がすくすく育っていることを知りました。

一緒に赴任しました高島教諭、渡辺教諭と共に、地域の皆様のご協力をいただきながら、子ども達が益々心豊かに成長する事を願って努力していきたいと思っております。よろしくお願致します。



教諭  
小林成子

| 職名 | 氏名   | 年齢 | 旧任校      |
|----|------|----|----------|
| 教諭 | 小林成子 | 42 | 燕市小中川小学校 |
| 教諭 | 高島弓  | 39 | 県立吉田養護学校 |
| 教諭 | 渡辺徹  | 37 | 大和町浦佐小学校 |

## 南小学校

私たちは、この度の異動で南小学校に赴任いたしました。

挨拶回りでは、皆様から温かく迎えていただき学校に対する深い理解と心遣いを感じました。南小学校の元気で素直な子供たちや温かく熱心な先生方と出会えて大変うれしく思っています。

また、明るく環境の整った校舎で気持ちよく勤務できることを心から喜んでおります。子供たちがやる気を持っていろいろなことに挑戦していけるように、そして、一人一人の力が十分発揮できるように支援をしていきたいと思っております。子供たちと共にがんばります。どうぞよろしくお願いたします。



教諭  
中澤正子

| 職名 | 氏名    | 年齢 | 旧任校       |
|----|-------|----|-----------|
| 教諭 | 中澤正子  | 44 | 白根市白根小学校  |
| 教諭 | 高橋阿佐美 | 31 | 大和町三用小学校  |
| 主任 | 関本清美  | 43 | 白根市茨菅根小学校 |



# 青年の森構想

## 体育館前広場整備検討委員会が答申

人と人との出会いと語り、集いを願って生まれた青年の森構想。昨年の7月に一般村民に委嘱した体育館前広場整備検討委員会が約半年間をかけた調査審議しました。その結果を「体育館前広場整備、役場周辺整備に関する答申書」にまとめ、村長に提出。議会、役場管理職にも説明しました。

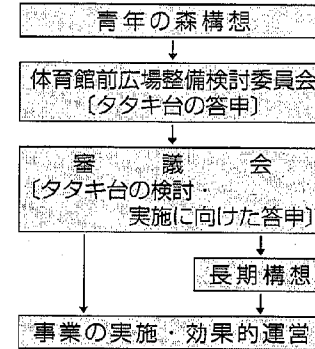

▲村長に答申書を渡す検討委員会

### なぜ、いま『青年の森』か？

①価値観の多様化の今、多数のグループが集落及び村を超えて様々な人々の結びつきで活動している。塚屋太一氏はその著「次はこうなる・講談社」でいわゆる血縁社会↓地縁社会↓職縁社会↓そして今は趣味、気の合う仲間同士の好縁社会だと述べ、だからこそ「集団、地域の関心を失わない個の確立が大切」と訴えている。

②村おこしの先進地と言われているところは5、6人の活動から始まっているところが多い。

③②からして「青年の森」とは人と人との、出会い、語り、集いを大切にするところからまず5、6人の主体的活動から始まりやがてはその輪が波紋のよう

### 具体的答申

- ア. 当面のこと
  - ・図書館、音楽ホール兼ビデオシアター室、工作、工芸室を備えた仮称「生涯学習センター」の建設。
  - ・別館として和室の木造、平屋建使用の方としては、茶会（福富雪底氏の茶文化の発信基地、昔の家屋構造を伝える伝承館、交流の場とする迎賓館、サークル活動の拠点としての多目的利用。これらの建物を約9,000㎡の中に配置し、回りの周辺余地を樹木、花、芝生のイベント広場で構成する。
  - ・農村環境改善センターを改修し予約制のじよんのび館の利用、その浴室等を利用した宿泊研修及び都市との交流ができる機能また体育館と渡り廊下で結ぶ。
  - ・現、野外テニスコートは温室方式で改修し、雨天冬期等も利用できるように。使用形態として幼児の遊び場、テニス、ゲートボール場としての多目的利用が考えられる。
- ・役場、農協前通りを街路樹で整備し、赤塚不二夫氏の漫画キャラ

クターを並べて「これがいいのだ通り」と命名す。

- ・旧木山川河川にそって遊歩道の新設。
- イ. 中期、長期
  - ・鑑湖をイメージした水辺の公園掘った土を山で盛り、夕日の丘とする。丘からは遠くに弥彦角田山、桜並木、田植後の田の水鏡に夕日が映える。



検討委員 五之上 大越勝弘

答申書を改めて読み返しました。そして、資料編のアンケート結果と再度照合してみると、村民アンケートのうち文化面の要望は、ほぼ答申に盛り込むことが出来たのではないかと思っています。

当初、委員会では「青年の森」という言葉から、青年の森、樹木の森のイメージが強く、共通の土俵づくり、フレームづくり、多くの時間を費やしました。また村の財政等は考えなく大いに夢を見させていただきましたが、理念、計画さえしっかり作られていれば長期の年次計画でいつかは実現できるのではないかと思っています。

この後、発足する審議会に期待しています。

### おやじ大学 受講者募集

昨年度から開設しました「おやじ大学」を今年度も引き続き5月より開講いたします。

この講座は、成人男性を対象に家庭や社会におけるおやじの立場を再認識し、家庭づくり、健康づくり、生きがいづくりなど心身ともに豊かで充実した人生を送るための知識や技能を身につけてもらうことで企画されています。

普段の仕事仲間や友人以外の新しい仲間づくりの機会として、そして、受講者の人々との交流により新たな刺激を受けたり、今までの自分を見つめ直し、更に磨きをかけることで有意義な「おやじ大学」を楽しんでいただきたいと思えます。

詳しい内容は、広報かたひがし折込みのチラシをご覧ください。公民館へお問合せください。



### 国内研修に出かけませんか

村民のみならず国内研修として下記の要領で募集します。

- 研修の概要
  - ①研修先は自由としますが、計画書の提出が必要です。
  - ②研修は12月まで終了する。
- 研修費用
 

研修に要した経費の、3分の2以内で補助します。(但し、一人当たり10万円を上限とします)
- 募集条件
 

湯東村に住所を有する20歳以上、55歳未満の方
- 応募方法
 

1グループ2名以上で応募してください。応募用紙(申請書)は公民館に用意してあります。随時受付します。
- その他
 

研修終了後1ヶ月以内に報告書の提出をお願いします。

# 学びたい!それが入学資格です。

=情報提供システム『ラ・ラ・ネット』のご利用を=

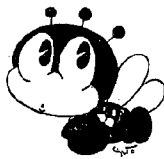

新潟県の生涯学習のイメージキャラクター

#### 〈学習機会情報〉

- 生涯学習適性診断を受けたら、「映像創作か文芸創作関係を行うと良いだろう。」と診断された。相談にのってほしい。
- 将来福祉関係の仕事に就きたい。そのような学習の機会はないだろうか。
- パソコンを基礎から勉強したい。昼間で安く受けられる講座はないだろうか。
- 写真を趣味としている。1月の県内の行事を知りたい。参考になる資料はないだろうか。
- ラッピングについて勉強をしたい。講座、指導者等の情報があれば教えて欲しい。
- 話し方の講座をどこかでやっている聞いたが、そのような情報はないだろうか。

#### 〈団体・グループ情報〉

- 絵本の「読み聞かせ」の勉強をしている。「読み聞かせ」のグループを教えてください。
- バトミントンサークルはラ・ラ・ネットには掲載がないが、ないのだろうか。

・県立生涯学習センターと公民館の端末機がオンラインで結びついており全県下の学習情報が手に入ります。

#### 〈施設情報〉

- 老人介護のボランティアをおこなっている22歳の娘が福祉関係の学校へ行きたいをと言っている。県内にどのような学校があるのか教えてください。
- 町内で子どもたちを連れて宿泊することとなった。電車の駅の近くにある施設を紹介してほしい。
- 糸魚川へ行くことになった。その近くの資料館、博物館等を教えてください。

#### 〈指導者情報〉

- 主婦の子育てグループで「いじめ」に関する講師をさがしている。誰かいないだろうか。

#### 〈資格情報〉

- 司書の資格をとりたい。どうしたらよいか、相談にのってほしい。

#### 〈視聴覚情報〉

- いじめをなくするための「映画」をさがしている。学習推進センターにはないだろうか。

# 「水をよごすな」ゴミをすてるな ポスターコンクール表彰

「水をよごすな」ゴミをすてるな」ポスターコンクール「西蒲原地区水環境対策連絡協議会・会長金子由征（月潟村長）」の表彰式が4月3日、巻町の西蒲原土地改良区事務所で開催されました。

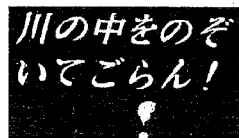

▲藤田さんの作品



▲最優秀賞を受ける

コンクールには、4歳の幼児から高齢者の方まで73点の作品が集まり、最優秀作品賞、優秀作品賞、ユニーク賞など8点が選ばれました。

表彰式では、最優秀作品賞の湯東中学校3年の藤田亜沙美さん（横戸）に賞状と記念品が金子会長より手渡されました。

藤田さんの作品は、水環境愛護月間のポスターとして郡内各町村などに掲示され、河川美化に役買います。

## 口に絵筆

### 民俗資料館で岡村さんの個展



事故で手足の自由を失った岡村佐久さん（巻町在住）が口に筆をくわえて描いた水彩画の個展が資料館の村民ギャラリーで開かれ、村内の小学生をはじめ休日には多くの一般者が観賞に訪れています。

作品は山の風景や花が多く、黄緑やピンクを基調とした明るい色彩で描かれています。個展は今年5日まで、入場無料です。



## 500円の図書券が 当たる広報クイズ

正しい答えをハガキに書いて送ってください。

- ① 横戸駐在所に新しく着任された駐在さんの名前は？
- ② 地域の健康づくりに活躍する保健委員さんは全部で何人？
- ③ 防災行政無線機の乾電池を交換する時期になりました。単2の乾電池を何本交換するのが正解かな？

ハガキに答えを書いて、役場総務課広報係へ。村への要望・意見などがありましたら、あわせて書いてください。正解者のなかから、抽選で5人の方に500円の図書券をプレゼントします。

締め切り 5月15日の消印分まで有効

### 先月号の正解

- ① 6つ
- ② 麻しん
- ③ 子ほめ育て でした。

応募総数は19人、全員正解でした。役場にこられた井随の方から抽選していただき次の方に図書券が当たりました。

### 当選者

三方、倉本真奈美／番屋、斎藤テジ／称名、大関亜透／今井、広木直也／東京都、揖斐節子（敬称略）

## 眠っている品物を 有効利用しませんか リサイクルガレージフェア開催

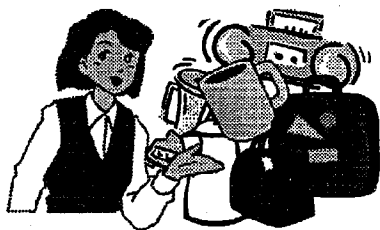

衣料品、おもちゃ、雑貨、古本など、有効利用しませんか。

横戸の有志でつくるリサイクル研究会で、ガレージセール開催のため出品物を募集します。また、ボランティアでお手伝いいただける方も募集しています。

- バザー日時  
5月22日～24日 午前10時から午後5時（23日は午後8時まで）
- バザー会場  
横戸の旧小山美術店  
\*申し込みお問い合わせは  
坂井富士代 ☎86-2024  
小山昌子 ☎86-3065  
大和美佐子 ☎86-3267

## 文芸かたひがし（俳句）

如月や 盡きぬ 思い出 出聖火消ゆ  
ほろにがき 露の香や 陽の匂ひ  
橋渡る 水音春をうたかわず  
訪れし 老友の 白髪へ 春の雨  
凍て返す いくたびし の 牡丹の芽  
窓越しに 吹雪見ながら 野良着 縫ふ  
病室に 習ふ 折紙 夫婦雑  
一本は 昭和の 桜兵士の 碑  
テレビより 桜前線 花便り  
陽炎や 走る 園児を 包みおひ  
ほろにがき 想い 出も あり 露の 苔  
翔つ鳥の 足くきり と 木の 芽晴  
笑はせて 法を 説く 僧 彼岸寺  
山間に 水の 音して 雪解川  
陽炎に 人の 動きし 排水場  
給ひたる 露の 苔さげ 夫も どる

竹内北斗  
大原沙多  
武田真己平  
星野じん一  
金永義雄  
小林金作  
星野よし子  
星野吾朗  
波辺 菱村  
星野マツノ  
武田 栄子  
佐藤 ハギ  
小林 カズ  
海藤みゆき  
武田 トサ  
小林 スイノ

## 合併記念各字訪問駅伝大会

### 春の光と風をうけ 健脚を競う



## 大会結果

| 順位 | チーム名           | 総合タイム    |
|----|----------------|----------|
| 1  | 巻・湯東消防署 A      | 1'16'20" |
| 2  | 白根ジョギングクラブ A   | 1'19'21" |
| 3  | 井随ウルトラマンエース    | 1'19'58" |
| 4  | 曾根代 官          | 1'20'53" |
| 5  | 吉田中学校          | 1'22'35" |
| 6  | 湯東中学校 Aチーム     | 1'22'58" |
| 7  | 燕体育館クラブ        | 1'23'09" |
| 8  | 湯東消防分署         | 1'24'18" |
| 9  | 下条 走友会         | 1'25'40" |
| 10 | 横戸 チーム         | 1'26'29" |
| 11 | 巻 信用組合         | 1'27'43" |
| 12 | 巻・湯東消防署 B      | 1'27'53" |
| 13 | 国見 南           | 1'29'17" |
| 14 | 五之上スーパー海綿隊     | 1'29'40" |
| 15 | 湯東中学校 Bチーム     | 1'29'41" |
| 16 | 月潟みんなて走ろう会     | 1'30'33" |
| 17 | NOSAI 西蒲原      | 1'32'17" |
| 18 | '97最下位 "チーム三方" | 1'33'06" |
| 19 | 今井走ろう会         | 1'35'41" |
| 20 | 農協 乳業          | 1'36'30" |
| 21 | 白根ジョギングクラブ B   | 1'36'54" |
| 22 | 井随ウルトラの父       | 1'38'49" |
| 23 | 五之上スペシャル海綿隊    | 1'40'07" |
| 24 | み な み          | 1'45'40" |

3月29日、恒例の合併記念各字訪問駅伝大会が行われました。今年も、久しぶりに地元勢の巻・湯東消防署Aチームが頑張り1時間16分20秒のタイムで優勝を果たしました。

当日は、3月としてはめずらしく4月下旬頃の陽気で若干風が強く

いコンディションの中、村内外から24チームが参加しました。星野村長のスタートの合図で役場前を選手が一斉に飛び出し、全長21km、7区間で健脚を競いました。沿道では、村民の方が選手に盛んに声援を送っておりました。



▲佐々木自動車



▲長谷川工業



▲虹の里



▲長吉

## 湯中2年生が村内事業所で職場体験学習

村内の事業所を訪問し、実際に働くことを体験することによって職業についての理解を深めようと、先月20日、湯中2年生が体験学習を行いました。協力事業所の佐々木自動車では、自動車の構造を学

び、実際のタイヤ交換などを体験していました。タイヤのナット逆に取り付け、やり直させられるなど、職場の厳しさを体験していました。

こんなこと  
あんなこと

# くらしの カレンダー

(皐月・May)

## ●記号の説明

- 行事の名称
- ☐ と き
- ☒ と ころ
- ☒ 対象者



## アイラブゆづちゃん



|      |  |
|------|--|
| 5 火  | こどもの日  |
| 6 水  |  |
| 7 木  | <ul style="list-style-type: none"> <li>■ 総合健診 ☒ 保健センター (詳しくは2、3ページをご覧ください)</li> <li>■ いい湯の日 ☐ 10:00～ ☒ 天仙閣</li> <li>■ 第1次初心者パソコン講座受付開始 (折り込み参照)</li> </ul> |
| 8 金  | <ul style="list-style-type: none"> <li>■ 総合健診 ☒ 保健センター</li> <li>■ 子宮ガン検診 井随を除く四ツ郷地区</li> </ul>   |
| 9 土  |  |
| 10 日 | <ul style="list-style-type: none"> <li>■ 村民登山</li> </ul>   |
| 11 月 | <ul style="list-style-type: none"> <li>■ 総合健診</li> <li>■ 子宮ガン検診 井随及び大原地区</li> <li>■ 春季Vリーグ開会式 ☒ 村民体育館</li> </ul>   |
| 12 火 | <ul style="list-style-type: none"> <li>■ 老人ダンス教室 ☐ 9:30～11:30 ☒ 保健センター</li> </ul>  |
| 13 水 | <ul style="list-style-type: none"> <li>■ リハビリ教室 ☐ 9:30～15:00 ☒ 保健センター</li> <li>■ 心配ごと相談 ☐ 9:00～12:00 ☒ 天仙閣</li> </ul>                                      |
| 14 木 | <ul style="list-style-type: none"> <li>■ 老人手芸教室 ☐ 9:30～ ☒ 天仙閣</li> <li>■ いい湯の日 ☐ 10:00～ ☒ 天仙閣</li> </ul>   |
| 15 金 | <ul style="list-style-type: none"> <li>■ 3歳児健診 ☐ 12:30～12:40受付 ☒ 保健センター</li> </ul>   |
| 16 土 | <ul style="list-style-type: none"> <li>■ 無人ヘリコプター直播実演 ☐ 10:00～ ☒ 番屋地区ほ場</li> </ul>   |
| 17 日 |  |
| 18 月 | <ul style="list-style-type: none"> <li>■ 老人クラブゲートボール大会 ☐ 9:00～ ☒ 生きがいルーム (雨天時は村民体育館)</li> </ul>  |
| 19 火 | <ul style="list-style-type: none"> <li>■ 老人カラオケ教室 ☐ 9:30～ ☒ 天仙閣</li> </ul>   |
| 20 水 | <ul style="list-style-type: none"> <li>■ リハビリ教室 ☐ 9:30～15:00 ☒ 保健センター</li> <li>■ 心配ごと相談 ☐ 9:00～12:00 ☒ 天仙閣</li> <li>■ 老人クラブ総会 ☐ 10:00～ ☒ 改善センター</li> </ul> |

|            |   |
|------------|---|
| 21 木       | <ul style="list-style-type: none"> <li>■ 村民野球大会打合せ抽選会 ☐ 7:30～ ☒ 村民体育館</li> <li>■ いい湯の日 ☐ 10:00～ ☒ 天仙閣</li> <li>■ 潟東村ゲートボール連盟春季大会 ☒ 島方ゲートボール場 (雨天時村民体育館)</li> </ul>  |
| 22 金       | <ul style="list-style-type: none"> <li>■ 健康増進指導車 ☒ 保健センター</li> </ul>  |
| 23 土       |   |
| 24 日       | <ul style="list-style-type: none"> <li>■ おやじ大学開講式 ☐ 15:00 ☒ 保健センター</li> </ul>   |
| 25 月       |   |
| 26 火       | <ul style="list-style-type: none"> <li>■ リハビリ教室 ☐ 9:30～15:00 ☒ 保健センター</li> <li>■ 老人ダンス教室 ☐ 9:30～11:30 ☒ 保健センター</li> </ul>   |
| 27 水       | <ul style="list-style-type: none"> <li>■ 胃がん検診 ☐ 7:30～10:00受付 ☒ 東小学校</li> <li>■ 心配ごと相談 ☐ 9:00～12:00 ☒ 天仙閣</li> </ul>  |
| 28 木       | <ul style="list-style-type: none"> <li>■ 胃がん検診 ☐ 7:30～10:00受付 ☒ 西小学校</li> <li>■ 妊婦教室 ☐ 9:00～12:00 ☒ 保健センター</li> <li>■ すくすく相談・乳児健診 ☐ 10:00～12:00 ☒ 保健センター</li> <li>■ 老人手芸教室 ☐ 9:30～ ☒ 天仙閣</li> <li>■ いい湯の日 ☐ 10:00～ ☒ 天仙閣</li> </ul> |
| 29 金       | <ul style="list-style-type: none"> <li>■ 胃がん検診 ☐ 7:30～10:00受付 ☒ 南小学校</li> <li>■ さるびあ教室 ☐ 9:30～15:00 ☒ 保健センター</li> </ul>   |
| 30 土       |   |
| 31 日       | <ul style="list-style-type: none"> <li>■ 胃がん検診 ☐ 7:30～10:00受付 ☒ 保健センター (全村対象)</li> </ul>  |
| <b>6 月</b> |   |
| 1 月        |   |
| 2 火        | <ul style="list-style-type: none"> <li>■ ツベルクリン反応検査 (乳幼児) ☒ 保健センター</li> <li>■ 第1次初心者パソコン講座 ☐ 19:00～ ☒ 東小コンピューター教室</li> </ul>  |
| 3 水        | <ul style="list-style-type: none"> <li>■ 乳ガン検診 (大原地区) ☐ 7:30～8:00受付 ☒ 南小学校</li> <li>■ リハビリ教室</li> <li>■ 日本脳炎予防接種 (中学校3年生)</li> </ul>  |
| 4 木        | <ul style="list-style-type: none"> <li>■ ツ判定及びBCG (乳幼児) ☒ 保健センター</li> <li>■ いい湯の日 ☐ 10:00～ ☒ 天仙閣</li> </ul>   |

## 電話のごあんない

役 場……86-3111  
 公民館 (体育館)……86-3115  
 教育委員会……86-2311  
 消防潟東分署……86-2424  
 保健福祉センター……86-3729

潟東村のホームページアドレス  
<http://www.niigata-inet.or.jp/kata-vil/>

## ◆忘れないでね◆

5月15日 3歳児健診  
 28日 乳児健診  
 6月2日 ツベルクリン反応検査  
 4日 ツ判定及びBCG接種

## ◆公民館から◆

5月10日 村民登山  
 11日 春季Vリーグ開会式  
 21日 村民野球大会打合せ抽選会  
 21日 村ゲートボール連盟春季大会  
 24日 おやじ大学開講式

## ◆社会福祉協議会から◆

18日 老人クラブゲートボール大会  
 20日 老人クラブ総会  
 13日、20日、27日 心配ごと相談  
 12日、26日 老人ダンス教室  
 14日、28日 老人手芸教室  
 19日、老人カラオケ教室

## ◆その他◆

5月17日 各小学校運動会

今月は軽自動車税・国民健康保険税第1期の納入月です。  
 忘れずに納めましょう。



# お知らせ

## 無線機 電池交換 災害時の情報伝 防災行政無線機 内蔵電池交換

防災行政無線機の個別受信機には、停電や屋外に携帯するなどのために乾電池が内蔵されていますが、約1年で電池が無くなります。

そのまましておきますと、非常時の際に使用できなくなります。また、乾電池からの液漏れで故障の原因になりますので、乾電池の交換をお願いします。

### 乾電池交換の仕方

1. 受信機の裏側に単2乾電池が4本内蔵されていますので、4本とも新しい乾電池に交換してください。
2. 新しい乾電池は、単2アルカリ乾電池のご使用をおすすめいたします。
3. 交換が済んだら、本体右側のスイッチが「ON」になっているか必ず確認してください。「OFF」になっていると、停電や携帯時に聞こえません。

※問い合わせ先  
役場 総務課 防災係まで  
(☎86-3111)

## 労働保険料の申告・納付は お早めに!!

平成10年度の労働保険料（労災保険・雇用保険）の申告納付期限は5月20日までのです。

期限内に正しく申告・納付されるようお願いします。また、労働保険事務組合に事務を委託されている事業主の方は、事務組合が指定する日までに手続きを完了してください。

なお、不明な点がありましたら  
■新潟県雇用保険課 (☎025-285-5511 内線2859)  
■新潟労働基準局 (☎025-266-4161)  
または、公共職業安定所、労働基準監督署へお尋ねください。

## 県立自然科学館 タイムマシン アルゴ号の冒険

プラネタリウム新番組が始まります。内容は、二人の姉妹がタイムマシンの力を借りて宝探しの旅に出かけ、今から5千年前のメソポタミアで、星座のルーツに出会う物語です。

■問い合わせ ☎025-283-3331

## 教育相談のお知らせ

現在学校では、いじめ、不登校等いろいろなことが大きな社会問題となっています。

村・教育委員会ではこれらの問題について、児童、生徒本人はもちろん保護者からの相談にも次のとおり応じています。

秘密は固く守られますので安心しておいでください。

■相談日時 毎週金曜日午後1時から3時まで

■相談会場 農村環境改善センター2階

■相談員 藤波龍英先生(三方在住) ☎86-2430(自宅)

## 大川津分水洗堰新築工事 第2回 一般見学会

信濃川の洪水から越後平野を守る洗堰の出来あがっていく様子や、将来、川底になる所での工事の様子に触れてみませんか。長靴を持ってきてね。

とき 5月17日(日) 9:00-13:00

場所 地図の工事現場

問い合わせ先  
建設省信濃川工事事務所監督員詰所 ☎0256-97-1325

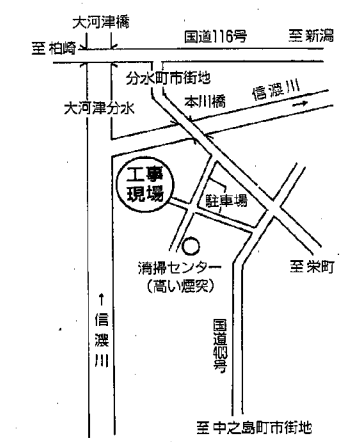

## 農繁期 火災や水の事故にご注意を!!

これから田植が始まり家を留守にする時期が多くなります。

日中は、気温が高いわりに朝晩はまだまだ暖房がかかせません。忙しさにおわれて、暖房器具や調理器具をつければなしにして家を出てしまわないようにしましょう。体の不自由な方や、小さなお子さんがあるご家庭は十分注意してください。

また、4月の後半から用水が増水します。子供には用水路などに近付かないようにあらかじめ注意を呼びかけておいてください。

巻・潟東消防署(潟東分署)

## 調理師試験案内

### ■受験資格

中学校卒業又はこれと同等以上の学力があると認められるもので、調理業務に従事した経験が2年以上ある者

### ■受験願書の受付期間

5月11日から5月18日までに必要書類をそろえて住所を所轄する保健所に提出する。(巻保健所)

### ■問い合わせ

必要書類、試験日程等の問い合わせは巻保健所 ☎72-0932へ

## 新潟県警察官採用試験

### ■受験資格

昭和44年4月2日から昭和52年4月1日までに生まれた方で、大学を卒業又は卒業見込みの方

### ■受付期間

5月8日(金) - 6月18日(木)

### ■申し込み方法

巻警察署、駐在所に願書が用意されています。詳しくは巻警察署 ☎72-0110まで。

## 職場はすべて <週40時間労働制>

平成9年4月1日から、すべての事業場に<週40時間労働制>が適用され、現在までに8割近くの事業場で実施されています。

<週40時間労働制>を実施することは、従業員の方にゆとりとやる気を生み出し、仕事の効率もアップ! などメリットがたくさんあります。さらに、優秀な人材を確保、定着させるためにも大切な問題。仕事の仕組みや仕事の実態に合った労働時間制度などを工夫し労働時間短縮を図ることは、企業や職場の活性化につながります。

くわしくは、お近くの労働基準局・労働基準監督署にお気軽に問い合わせください。

\*商業、映画・演劇業、保険衛生業、接客娯楽業で従業員数9人以下の事業場は除きます。

## 総代名簿

| 大字名  | 氏名     | 世帯数 | 電話       |
|------|--------|-----|----------|
| 井 随  | 大谷 卓司  | 155 | 86-2676  |
| 島 方  | 小林 忠夫  | 142 | 86-2637  |
| 三 方  | 石井 丙三郎 | 92  | 86-2243  |
| 横 戸  | 吉崎 忠左久 | 165 | 86-2031  |
| 遠 藤  | 岡本 温   | 135 | 86-2030  |
| 卯八郎受 | 南波 弘   | 23  | 86-2114  |
| 五之上  | 笹川 三代治 | 138 | 372-3381 |
| 大 原  | 加藤 利英  | 96  | 86-2803  |
| 番 屋  | 竹内 薫   | 66  | 86-2695  |
| 茨 島  | 尾暮 高治  | 122 | 86-2932  |
| 称 名  | 長沼 正義  | 100 | 86-2144  |
| 今 井  | 小林 昭平  | 79  | 86-2507  |
| 国 見  | 山保 欣一  | 41  | 86-2795  |
| 大曾根  | 津野 邦衛  | 48  | 86-2456  |
| 南    | 星野 甚一  | 11  | 86-2503  |
| 美 里  | 柄倉 荘介  | 32  | 86-3883  |

## 番屋・今井の総代が変わりました 美里団地の初代総代に 柄倉さん



番屋総代  
竹内 薫さん



今井総代  
小林 昭平さん



美里総代  
柄倉 荘介さん

地域のまとめ役であり、地域と行政をむすぶパイプ役をお願いしている総代さんも、この春に交代されました。また、新しい行政区である「美里」地区に初代の総代さんが誕生しました。防犯、安全対策から各種相談ごとなど、多くの任務がありますが、どうかよろしくをお願いします。

## 特養ホーム虹の里 臨時調理員募集

虹の里では産休代替臨時調理員を募集しています。

### ■雇用期間

6月1日～9月30日

### ■募集人員 1人

■資格、年齢要件  
資格は必要ありません。年齢は50歳まで

### ■募集期間

5月10日まで直接虹の里 ☎86-3770へ申し込んでください。後日、面接により雇用を決定します。

## 第4級アマチュア無線技師 養成課程講習会(国家試験免除)

とき 6月12日(金)午後6時30分～9時40分の外5日間

ところ 白根市教育センター

問い合わせ 白根市教育センター ☎025-373-2800

## 自動車税の納期限は6月1日

自動車をお持ちの方は、納税通知書が届いたら納期限までに忘れずに納めましょう。また、安全で便利な口座振替制度もあります。

### ■問い合わせは新潟県巻財務事務所

☎0256-72-0907

## 新潟フェア 運営スタッフ募集

第15回全国都市緑化にいがたフェア実行委員会では、フェア開催期間中、新潟・新潟両会場でのスタッフの募集を行います。

### ■応募資格

- ・平成10年4月1日現在で満18歳以上の方(高校生を除く)
- ・事前研修とフェア期間中(8月1日～10月18日)勤務可能な方。

### ■選考方法

書類審査と面接

### ■募集期間

5月20日まで

### ■問い合わせは実行委員会事務局内

「スタッフ」募集係 ☎025-286-2100

## 自衛隊幹部候補生募集

### ■応募資格

日本国籍を有し平成11年4月1日現在で次の条件に該当する者

- ①22歳以上26歳未満で大学卒業程度の学力を有する者
- ②28歳未満で大学院修士課程終了又は見込みの者

### ■受付しめきり

5月15日まで

### ■一時試験

6月6日、7日

### ■お問い合わせは 自衛隊加茂募集事務所

☎0256-52-5222

## 広域情報ネットワーク 湯東村近隣市町村のイベント・催し物などをお知らせするコーナーです。



## 黒埼町制施行25周年記念 亀倉蒲舟 卒寿の奇跡展

黒埼町の誇る芸術家として大成された亀倉蒲舟先生の「卒寿の奇跡展」が開催されています。この機会に卓越した(たがね)さばきと意匠力を兼ね備えた作品をご鑑賞ください。

とき 5月17日(日)までの午前9時30分から午後5時まで

ところ 雷梁舎美術館(月曜日は休館)(新潟日報黒埼本社向 ☎025-377-1888)

## 愛のご寄付

次の方から、社会福祉協議会へ愛のご寄付をいただきました。厚くお礼申し上げます。

- ・新潟市 小林 恒吉
- ・恩欠連盟 潟東支部

福祉のため、有効に活用させていただきます。ありがとうございます。

潟東村社会福祉協議会



