

健康で文化の香りただよ  湯東村

平成10年

広報

1

かたひがし

NO.416

Katabigashi Public Relations



新年あけまして
おめでとうございます

村民の災い払う神楽舞
ししの見守る湯東 (国見神楽
保存会)

CONTENTS (もくじ)

年頭のごあいさつ.....	2~3
地域防災計画の概要.....	4~5
公民館だより・住民海外研修報告.....	8~9
くらしのカレンダー.....	12~13
県ジュニア展・お知らせページ.....	14~15
今年は寅年・戸籍ほか.....	16

●人の動き (11月30日現在)

人口	6,507人	(前月比) +2
男	3,198人	±0
女	3,309人	+2
世帯数	1,442世帯	+1

『村民の願い』を基本理念に



湯東村長

星野 治

あけましておめでとうございます。輝かしい新春を迎えるにあたり「今年

の抱負を語る、ごあいさつ」をご披露いたします。

旧年中は皆様から村政の推進に温かいご理解とご協力を賜り心から厚くお礼申し上げます。

年頭に際し、「望ましい21世紀の湯東村づくり」について皆様と夢を語り

村民との対話で先輩が理想とした「健康で文化の香りたたく湯東村」づくり

に、新たな希望と意欲を燃やしつつつきたいと存じておるところであります。

新しい世紀に向けての道づけは、村民との対話で進めなければなりません。

村民に「主役」の自覚と行動を根付かせ、最大の敵は、村民が自信をなくす「心の過疎」だと思えます。

「人が変われば社会は変わる」とい

村民の健康管理に対する意識が高ま

つて、「自分の健康は自分で管理する」というセルフケアの認識も浸透してきています。

こうした社会の変化や村民のニーズ

に応じて農村地域における健康福祉政策に大きな役割を果たしていく所存です。

このためにも農村地域生活アドバイザー制度を活用し、村民の健康維持、

向上のため「健康まつり」や「体験健康ウォーキング」などの事業を継続し、村民総参加で毎日に快適な気分が

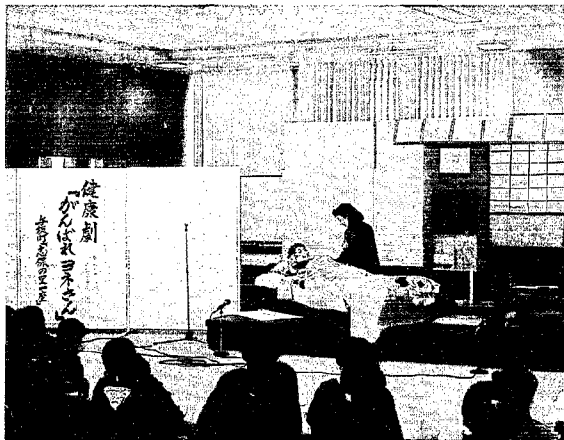

▲村の花サルビア～(花言葉「燃ゆる思い」)

われております。村に新しい空気と新しい血を導入し、村の閉鎖的な制度をもっと開かれたものにして、村民の意識、価値観を大きく育て、より広い視点から地域を見直し、新たな生活、産業の環境づくりを更におし進めていく所存であります。

仮に、今後、いろんな権限が地方に移譲されたとしても村が、自分で知恵を出す努力をしなくてはマニュアル行政に終始すると思えます。

これからの行政の重点施策は、新産業といわれております。若者に無気力な日常を離脱させ新しい活力を与えることとなります。

自然と緑に恵まれ、住み心地のよい湯東村、北陸自動車道が全線開通し巻・湯東インターチェンジがあり、まさしく高速交通時代の恩恵をうけ産業、生活の両面にわたって新たな期待がふくらんでいます。

むことができる村を目ざしたいと存じます。

21世紀の教育は総合的な学習が問われております。教育内容を替え、児童、生徒に課題を見つけてさせて、創意・工夫の心を養わせるといふことです。そして生きる力を与えることと

言われております。先生には、いつまでも子供達の心の中に生き続けていただきたい。そのためには、自分自身を高めるためにも子供達が必要なんだという発想で、人間的にも魅力的な「湯東村の青少年」を育成していつてほしいと念じております。

自然、緑、やすらぎ、ゆとり
「モノの豊かさより心の豊かさ」がキーワードになった現代で農業はそんな生活環境を実現する産業として関心が高まってきました。
広々と広がる水田が「農業大村」のイメージをつくっていくものと思えます。

農業の現場から新しいものをつくらうという動きがはじめております。こんな息吹を感じ取っていききたいと思

います。

活力ある生産基地づくりで園芸新規導入支援事業の取り組みや「新湯米」生産体質強化事業で、高品質、良食味米生産の推奨、優良種子安定確保体制整備に力を入れ良質な湯東米を行政として強力にアピールしていきます。

高齢化社会をむかえ農業、農村をとりまく環境が大きく変化しつつあります。



▲大豆コンバインの収穫作業

具体的には、十五年後(二〇二〇年)の社会、経済情勢を予測し、

- ①新しい産業の創造
- ②湯東村の楽しさ増大
- ③人づくりの湯東
- ④介護保険制度と福祉サービスの四つの実行目標を掲げ新しい感覚で更なる活性化総合事業(湯東村第四次長期総合開発計画)に向け努力します。人間と自然が調和し、みんなが豊かさを実感できる村を目指して、村民の力とファイトを結集することを誓って新年のごあいさついたします。

地域の安全確保のために

湯東村防災計画の概要

平成7年1月17日未明に阪神・淡路大震災が発生しました。早いものでもうすぐ3年になります。今でも被災地では、避難生活を余儀なくされているたくさんの方がいることを私たちは知っています。災害は、いつ起こるか予測することはできません。けれども、災害に対する備えはできます。このほど、湯東村防災計画が県との協議が整い、修正されました。

【防災計画の策定】

湯東村の地域防災計画は、災害対策基本法に基づいて策定されたもので、地域住民の生命と身体及び財産を災害から守ることを目的としております。防災訓練や啓もう教育、災害発生時におけるいろいろな対策など、地域防災に関する総合的な必要事項を定めたもので、概要をお知らせいたします。

【地域防災体制】

地域防災計画では、村が処理すべき業務を中心として、地域内の防災関係機関、公共的団体や、その他防災上重要な施設の管理者などが、それぞれの所掌業務、業務

【避難対策】

災害時における地域住民の生命及び身体を安全を確保するために、避難施設及び避難場所について定めています。

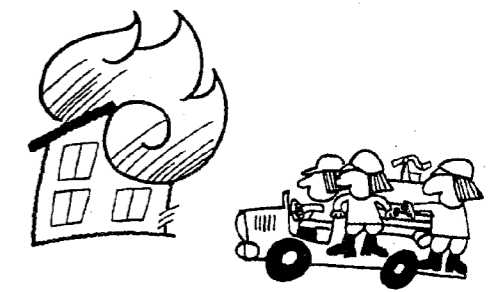

防災関係機関等の防災処理業務

機関名	処理すべき事務又は業務の大綱
湯東村	村の地域に係る災害予防及び災害応急対策の実施 村の管理に属する施設の災害復旧に関すること 防災に関する関係機関の連絡調整に関すること
新潟県警察本部 (警署警察)	交通規制、犯罪の予防、混乱の防止その他秩序の維持に必要な措置に関すること 緊急通信の援助に関すること
警・湯東消防事務所	災害警戒の広報及び指導に関すること 被害者の救急救助に関すること 緊急通信の運用及び確保に関すること 消防活動、危険物の保安に関すること
湯東郵便局	災害時における郵便業務に関すること 郵便貯金、簡易保険の非常取扱いに関すること
新潟食糧事務所 吉田支所	災害時における応急食糧の緊急引渡しに関すること
北陸農政局	国営農用施設の整備及びその防災管理及び災害復旧に関すること 農地及び農用施設災害復旧の緊急査定に関すること
自衛隊	防災関係資料の事前収集と災害派遣準備体制の確立に関すること 災害発生時の県の情報収集活動への協力に関すること 災害出動要請又は出動命令に基づく人命救助を最優先とした応急救護活動の実施に関すること
日本電信電話(株) 西支店及び巻支店	電気通信施設の整備及び防災管理に関すること 災害時における緊急通信の確保及び気象情報の伝達に関すること
東北電力(株) 巻営業所	電力施設の整備及びその防災管理並びに災害復旧に関すること 災害時における電力の供給の確保に関すること
日本赤十字社 湯東村分区分	災害時における医療救護に関すること 救護物資の配分に関すること 災害義援金の募集、受付及び配分に関すること
西蒲原土地改良区	水路等管理施設の整備及びその防災管理並びに災害復旧に関すること
蒲原ガス(株)	災害時における都市ガスの安定的供給に関すること
信越電気通信管理局	災害時における非常通信に関すること
北陸地方建設局	一般河川水系における指定区間外の管理及び改修、維持修繕、災害復旧等の工事の実施に関すること 洪水予報指定河川(信濃川、阿賀野川)の洪水予報業務に関すること
湯東村農業協同組合	共同利用施設の災害応急対策及び復旧に関すること 被災組合員に対する罹災又はその軽減に関すること 災害時における緊急物資の調達及び緊急輸送に関すること
湯東村商工会	災害時における物産安定についての協力、徹底に関すること 救護用物資、復旧資材の確保についての協力、徹底に関すること 被災会員に対する罹災の軽減に関すること
一般医療院	災害時における収容患者に対する医療の確保、措置に関すること 災害時における負傷者等の医療救護に関すること
一般運輸事業者及び建設業者	災害時における緊急輸送の確保に関すること 災害時における応急復旧の協力に関すること
危険物関係施設の管理者	災害時における危険物の保安措置に関すること

住民及び関係機関への伝達体制

〈気象注意報、警報等の伝達系統図〉

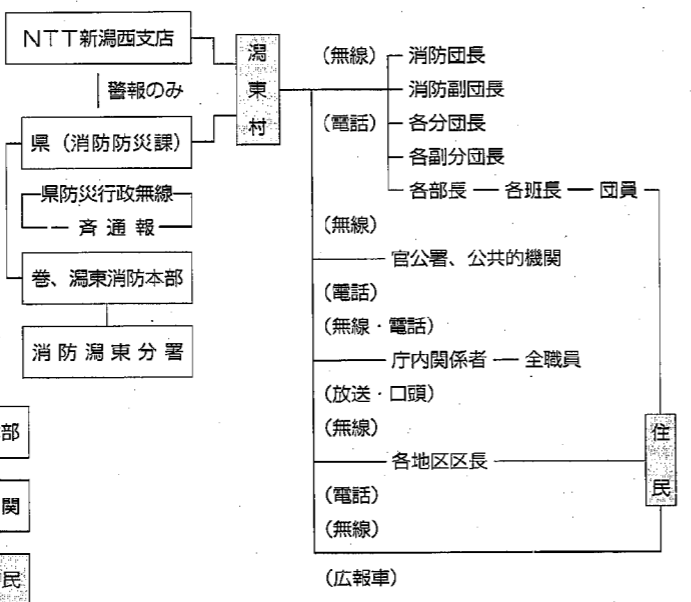

〈水防警報の伝達系統図〉

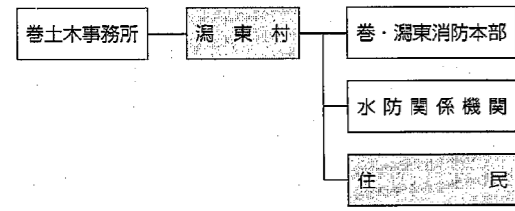

避難施設及び避難場所

【避難施設】

番号	施設名	所在地	電話番号
①	湯東村役場	三方	86-3111
②	村民体育館	三方	86-3115
③	改善センター	三方	86-2311
④	東小学校	大原	86-2305
⑤	西小学校	横戸	86-2014
⑥	南小学校	今井	86-2205
⑦	湯東中学校	三方	86-3007
⑧	東保育園	井随	86-2770
⑨	西部保育園	横戸	86-2023
⑩	南保育園	今井	86-2412

◎避難場所◎

場所名	所在地
東小学校グラウンド	湯東村大字大原2397
西小学校グラウンド	// 横戸135
南小学校グラウンド	// 今井1031
湯東中学校グラウンド	// 三方250
村民体育館駐車場	// 三方2
湯東東公園	// 井随
// 西公園	// 横戸
// 南公園	// 今井

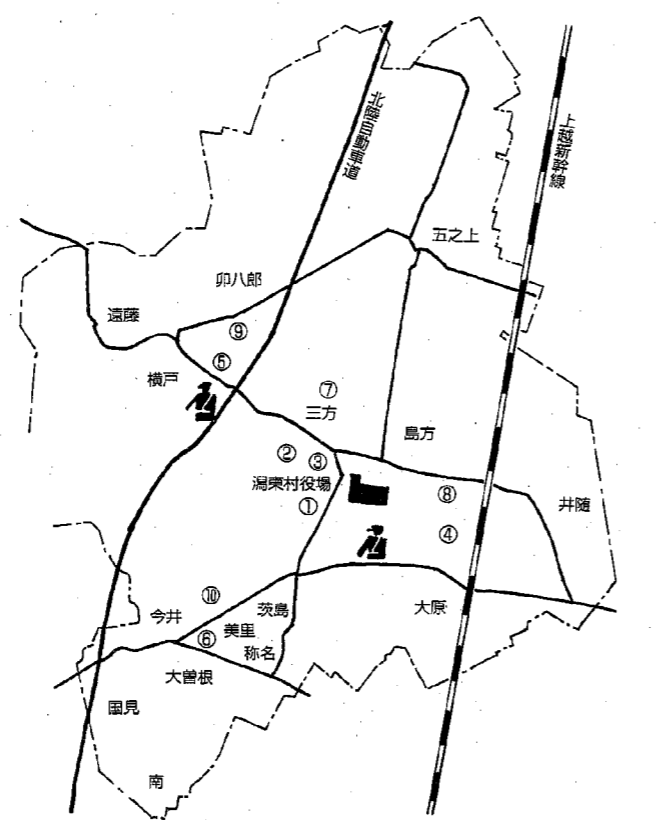

保健婦からの
耳よりなし
おはなし



健康まつりに参加して

吉田 誠一

先日、村の健康まつりに楽しく参加させていただきました。いろいろな催しものがあり、有意義なひとときでしたが、特に、与板町の保健婦さんたちが演じた寸劇はわが家の状況にそっくりで、ヨネさん一家をめぐる諸問題の解決策などを興味深く拝見させてもらいました。

人口の高齢化や少子化が進む今日、家族だけで寝たきりや重い障害を持つ人の面倒をみるのは困難になっていきます。高齢者や障害を持つ人にとっての健康とは、病気でないことではなく、病気や障害の有無にかかわらず、生きがいのある充実した生活がおくれることであると思います。

それには、劇で演じられているように、地域に最も近い在宅サービス拠点である保健福祉センターなどでの入浴・リハビリサービス、デイケアサービス、ホームヘルパーなどの介護サービスが果たす役割は少なくなく、病院から帰ってからの寝たきりの生活から、外へ連れ出すきっかけにもな

今回は前回に引き続き、11月2日に開催された健康まつりに参加された方の感想を紹介いたします。
今月号は「がんばれヨネさん」という健康劇を見ての感想をうかがいました。

「(センターへ行って来る)という行動自体が利用者、家族の心の支えとなり、生活の拡大と仲間を介した社会的参加も期待でき、介護者を抱えている家族の負担の軽減にもつながるものと思います。」

このような保健福祉活動が目指すものとしては、これまでのように、サービスを受けなければ経験できないような体験を味わってもらうこと他に、このようなサービスが必要とならないように本人は勿論、地域や生活環境などの改善の啓蒙などが挙げられると思います。

その為にも、今回のような催しを通じて、ともしれば暗いイメージになりがちな介護サービスへの正しい理解をアピールし、このような保健福祉活動の重要性を地域全体に訴えていって欲しいと思います。

最後に、私の母も、村の保健福祉センターで入浴・リハビリサービスを受けておられますが、本人も家族も心から感謝しております。今後も、制度レベルの問題も多々と思いますが、より理想的な、弱者に優しい住民主体のヘルスサービスが地域の保健福祉センターなどから受けられるようになることを期待しています。

ビスが地域の保健福祉センターなどから受けられるようになることを期待しています。

「がんばれヨネさん」を見て思う

大曾根 設楽 六郎

後遺症と闘いながら「リハビリ」に努力されている皆様方の為に、当湯東村に平成六年保健福祉センターが開設され、「リハビリ」教室生、サルビアの会員に係の人員が思いやりを持って本場によく取り組んでいられることなど頭の下がる思いです。短い期間でしたが、私の母もお世話になりましたので仕事の大変さがわかります。私も今年四月より「ブルードライバー」として参加しています。少しはお役にたっているのかなと思っております。

今後とも健康に気をつけて送迎運転にがんばりたいと思っておりますので、皆様よろしくお願ひします。

「がんばれヨネさん」を見て

今井 佐々木 美絵子

去る十一月二日「健康まつり」に参加し、与板町志保の里一座の「がんばれヨネさん」という劇を見てもらいました。私も家で主人の祖母(八十八歳)の介護というほどのことはしていませんが、一緒に暮らしているのが共感させられる場面が多々ありました。それは、私がよかれと思っても相手にはそう思ってもらえないこ

とや、そんなに粗末にしているつもりはなくても、たまたま運悪くそういう時に限って、お客さんが来られて粗末にしているように思われることもあります。また、食事の場面で、お母さんが子供に「ばあちゃん呼んで来て」と言うところへ、「え、オレが」と子供が言ったところは、一緒に見ていた私の次男が「家と同じだね」と言ったことや食事を食べ終えたヨネさんが、ありがたそうに手を合わせて「ごちそうさまでした、おいしかったれ」と言った場面がとても印象的でした。

私もゆくゆくは、年をとって人の世話になるかもしれない、そう言った時「ありがたそう」の言えるばあちゃんになれたらなあと思っ

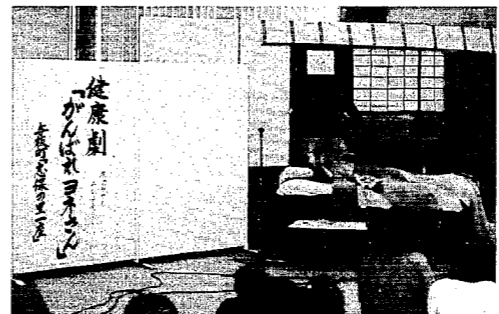

年金ワンポイント

特別支給の老齢厚生年金と失業給付との調整について

平成10年4月1日より特別支給の老齢厚生年金と失業給付を同時に受けることができなくなりました。特別支給の老齢厚生年金と雇用保険法による基本手当または船員保険法による失業保険金(以後、単に「失業給付」と表記します)は、現在は併給することができませんが、平成10年4月1日以降、受給権が発生する特別支給の老齢厚生年金の受給権者が失業給付を受ける間は失業給付が優先され、特別支給の老齢厚生年金は支給停止されることになりました。

特別支給の老齢厚生年金と失業給付との調整の対象となるのは、どのような人ですか?

(1) 65歳未満の特別支給の老齢厚生年金の受給権者の方が、調整の対象となります。ただし、平成10年4月1日以降、受給権が発生する方に限ります。

(2) さらに老齢厚生年金を受給している方や、平成10年3月31日までに特別支給の老齢厚生年金の受給権の発生する方は、調整の対象となりません。

こちら 保健福祉センターです

在宅介護支援センター ☎86-3729
 デイサービスセンター
 社会福祉協議会 ☎86-3310

《手弁当で 集まりませんか》

コミュニティホーム(コミュニティデイホーム)耳馴れない言葉、でも最近ちよつぷり誌上で話題になっていて、読まれた方もいらっしゃるのでは……

村でも11月半ばから、天仙閣を会場に毎週火、木、金曜日開設しました。

現在は2、3名の方がお弁当持参でお元気に通っておられます。

ホームは左記のとおりです。

場所 老人憩いの家(天仙閣)
 日時 毎週火、木、金曜日
 午前9時～午後3時30分
 (祭日、年末年始等は休み)

在宅介護支援センター	相談件数(11月分)	11件
電話相談	11件	8件
来所相談	8件	2件
訪問相談	2件	3件
巡回相談	3件	24件
合計		

詳しいことについてはお問い合わせは支援センターにお願ひします。

送迎 従事者又は家族
 対象者・中程度の痴呆の方(食事、排泄等はほぼ自立)
 ・徘徊のある方
 ・御弁当持参です。
 ・入浴はありません。
 その他・参加費は1日200円

家で日中ひとりにしておくのが心配なお年寄りを天仙閣で預かりします。当日は安心して過ごせると思います。詳しいことについては、支援センターにお電話を願ひします。

ボランティアをしてみませんか
 ○ 運転ボランティアをしていただくませんか。
 主にリハビリ教室生の送迎です。(1回45分～90分程度)
 ○ コミュニティホームのボランティアをしていただくませんか。
 ティアをしていただけませんか。主に参加者のお話相手等です。

申請手続は、お早めに!

- 特別児童扶養手当
- 児童扶養手当
- 児童手当

特別児童扶養手当	児童扶養手当	児童手当	対象者
目や耳、体の不自由な児童、日常生活を制限される程度の病気のある児童、ちえおくれや情緒障害のある児童などを家庭で育てている方に、請求により支給されます。	離婚等により、父と生計を同じくしていない児童を養育している方、または父親が重度の障害の状態にある家庭に対して、請求により支給されます。 なお、公的年金(母子年金、遺族年金等)の受給者は対象となりません。	3歳未満の児童を養育している方に対して、請求により支給されます。	
障害1級 月額 50,350円 障害2級 月額 33,530円	全額支給 月額 41,390円 一部支給 月額 27,690円 ※2人目は5,000円、3人目以上のときは1人につき3,000円が加算されます。	第1子 月額 5,000円 第2子 月額 5,000円 第3子以降 月額 10,000円	対象者
所得によって、それぞれ一定の制限があります。(扶養親族の人数によって異なります。)			手当額
・請求の翌月から認定支給 ・支払いは年3回 4月、8月、11月の11日に、それぞれ前月分(11月は当月分)までの手当を、郵便局で支給します。	・請求の翌月から認定支給 ・支払いは年3回 4月、8月、12月の11日に、それぞれ前月分までの手当を金融機関に振り込みます。	・請求の翌月から認定支給 ・支払いは年3回 2月、6月、10月の10日に、それぞれ前月分までの手当を金融機関に振り込みます。	所得制限
	支給の要件に該当してから5年を経過すると、請求する権利がなくなります。	特例給付とは、児童手当の所得要件に該当しない厚生年金等の加入者で、収入が一定額未満である方に対して支給される制度です。支給額は、児童手当と同じです。	認定と支給
			その他

児童の健全育成と福祉の増進のために、次の(別表)のような手当の制度があります。該当すると思われる方は、役場の各担当課へお申し出ください。
 *児童手当は、住民生活課へ
 *他の手当は、健康福祉課へ
 *手当額は、平成9年度の額です。

～暮らしに生きる文化と健康の泉～
公民館だより ☎ 86-3115

『青少年どう健全育成』す

自信持ち背中見せられなくては

4集落で青少年健全育成地域座談会を開催

子どもたちの言動や生活実態を知り、そこから親・地域の役割・子育て等の意見交換をして、青少年健全育成を目指す地域座談会が村内4カ所で開催された。

各会場とも、青少年育成村民会議副会長が「青少年をとり囲む社会的環境は、必ずしも良いものばかりではない。それゆえ、子供自身が自ら考え、行動する子供になってほしい。そうすれば、おのずと優しく、強い子供になれる」と、あいさつした後、16ミリ映写で参加者の話合いの共通点をいくつか挙げた。

年配の参加者からは「今の親は甘いだけだ。親が、もっと自信をもった生き方を子供に示し、背中を見せられなくては」、「お母さんからは「子育ては私だけ。お父さんの協力がほしい」、お父さんからは「昔は地域に怖いじいちゃんがいけど、今はいない。私も何となく他人様の子供をしかれない」などの意見がでた。

また、駐在さんからは「子供を補導して、家に電話すると、子供は部屋にいますとの返事だった」など親が子供を知らない実態を聞かされた。

その他、「若妻会をやめたら子育てのネットワークがなくなった」

「職場がちがうと話題が合わず近所つきあいが希薄に。結果として家は寝るところだけ。当然子育ての話なんてしたことがない等々。助言者の先生からは「今の子供たちはテレビ、ファミコンが友達で物には恵まれているが心は貧しく、やせている。だから友達関係、人間関係を豊かにしてあげる手だてを考えなければ。そのためにはまず大人同士、親同士が人間関係を緊密にしてほしい」との話がありました。

私は親として子供に何をやらべきかと考えると、子供と話す事が一番大切だと思つています。良い事も悪い事も話すことによつて気持ちのスッキリし、怒るときもあれば喜びもあります。私は会話の絶えないよう気をつけていますが色々な問題もありません。親にしても子供にしても一人一人の人間であり、考えも色々なのに、とかく親である私たちが自分の考えで押し切ろうとするのではないのでしょうか。子供たちの考えを聞き良い方向に導くのが親の役割だと知つてはいても、いざれにしても親子で話をするのが大事なのです。また他人様から注意されると「うちの子にかぎって」という言葉をよく聞きます。あまり良い意味では使われませんが、それぐらい子供を知っている自信ある親になりたいと思つています。

青少年健全育成

地域座談会に参加して

私から見た子どもたち



方元 弘
三倉

自分の子供や周りの子供たちを見てみると「自分の考えをうまく表現できない子供が多い」と感じます。会話が、パワーあふれる元気がない。何故でしょうか？

場となっている。なんとも、羨ましい限りである。これも、クライストチャーチ市の人口が約30万人。ニュージーランドの総人口は約370万人。国土はというと、や日本の北海道を除いた面積といえ、余裕綽々というのうなずける。

ハグレー公園の管理について、市の担当職員から説明を聞いた後、市内の一般家庭の庭園を見学させてもらう。気さくに私たちを出迎えてくれたガーネットさん夫妻は、庭の草花をまるで我子の如く育てているかのように話を下さった。そして、家の中に招待するや部屋の一角、一室、台所から寝室まで、全ての部屋を案内された。これが、お客に対する接待なのだ。お茶と手作りのお菓子をこそうになりながら話が弾む。

そして、ガーネットさん宅を後に市内をバスはホテルに向かう。ホテルで一息入れ、夕食を済ませると午後8時。外は、まだ明るい。今日、日本の時間は午後4時。

野菜農家を訪問

2日目は、農場視察で午前中に2軒の農家を訪問するスケジュールである。市内を抜けて農場に向かう高速道路(無料)を車中から見るとカンタベリー平野は、とても広く、すがすがしい緑と青く澄んだ空が印象的。農場に到着、説明を受ける。二

また、周りの大人も子供たちに声をかければ、明るく元気な子供たちが多くなるのではないかと考えます。

ニュージランドでは米は栽培されてなく野菜として輸入される。従って、農作物栽培農場では、野菜の栽培、出荷が主な仕事になる。広大な農地での作業はすべて大型機械が稼働し、使用する機械類は、農場で修繕、修理と維持管理がされ、いわゆる農機具屋の仕事も農場でやっています。

また、収穫された野菜は、直接スーパーマーケット等に出荷されており、出荷形態が我が国の農家と明らかに異なる。また、同様に農地利用、水利状況、農業制度等においても、お国柄の違いである。

さて、農家訪問を終え午後からは市内見学。研修生のなかなか通じない片言英語を使って路面電車に乗ったり、エポイン川の舟遊びをしたりと、市街地を自由に散策する。街はいたるところが美しく、タバコの吸い殻なども見かけられない。でも、この優雅な街でも走っている車はと言つと、さほど優雅な車とは言えない。見かける車の7/8割が日本の車で、それも10/20年前の車がざらである。ニュージーランド国民の年間平均所得は、約20万円だという説明を思い出すが、日本では金をかけ過ぎか?という会話も研修生の間であつたような、なかつたような...。

みんなできてる市民参加の行政
 3日目、相変わらず天気が良い。

初春の夢

むらの21世紀 ゆめ物語「体育館前広場」どうする?

青年の森フォーラム参加者募集

体育館前整備検討委員会では7月の発足以来、この件に関連する各種アンケート、今秋検討委員会が実施した村民要望調査等について分析、検討を行った。更に先進地の各施設を見学し、わが村にとって、何をどうしたら村民の皆さんの要望に応えられるのか?という事について討議をしてきた。

現段階では、検討委員会としての基本姿勢がようやくまとまったところであり、8つの視点(別添黄色の印刷物・8つの視点)を切り口に村民の皆さんからご意見をいただき更に練り上げたいとされている。

高橋検討委員長は「初春の夢、むらの21世紀、ゆめ物語として、活発な議論と多数の参加者を期待しています」といつている。

とき 1月24日(土)
 夜7時半～9時
 役場大会議室
 主催 体育館前整備検討委員会
 共催・申込み 公民館

住民海外研修報告 ① ニュージーランド

研修参加者

- 渡辺 豊一 (井随)
- 坂井 鈴江 (横戸)
- 吉田久美子 (国見)
- 保坂 兵一 (茨島)
- 中澤あけみ (三方)
- 金澤 明美 (遠藤)
- 金子 啓子 (三方)
- 平松 秀明 (公民館)
- 星 真千子 (今井)



島方集落での地域座談会

平成9年度の住民海外研修は、環境美化、緑化推進の先進国であるニュージーランドで研修を行いました。このほど、研修報告書が出来ましたので、2回にわたり皆さんに報告いたします。

クライストチャーチは庭園の街

11月17日(月)、期待に胸弾ませ開



▲ハグレー公園内の様子。



▲ガーネットさんの庭でお話をうかがう。

皆さんの声を村行政に 村政推進座談会始まる!!



▲遠藤地区での座談会

各集落へ村長以下幹部職員が出向き住民と膝を突き合わせて懇談し、皆さんのご意見や要望を行政に取り入れて行こうということで、村政推進座談会が11月から始まりました。
この事業は、平成7年から行われており、今年で3回目となります。各会場には、集落の役員をはじめ、多くの方が集まり、当面の行政課題や質問の回答に熱心に耳を傾けておりました。

ごめんください
お元気にしていますか?



日一日と寒くなり、暖房器具を使う日が多くなる11月の全国火災予防運動の期間に合わせ13日、14日の両日、お年寄りが災害にあわないよう、消防分署員・民生委員・役場健康福祉課員の三者で家庭訪問し、防火を呼び掛けました。

これは、直接お年寄りの家庭を訪問し、火災の怖さや避難の方法などを指導するものです。毎年この時期になると、社会的弱者が火災の犠牲となった痛ましい事件が報道されますが、そんなことが起こらないよう、十分に火のもとには気をつけましょう。

大盛況 かもん『カモねぎまつり』開催



12月7日、保健センターとその周辺で今年で2回目となる、かもん「カモねぎまつり」が開催されました。無人ヘリの実演会、カモ汁レストラン、カモ猟の実演、農産物の販売など、様々な催しに約600人が集まりました。
なかでも、カモ猟の実演で猟師がカモを網にかけたシーンは、観客から大きな拍手を浴びました。レストランも開店から1時間以上も行列が続くなど、その名のお祭りカモが大人気の1日でした。

精神障害の理解を深めよう 精神保健講演会が開かれる



11月20日、改善センターで白根緑ヶ丘病院の齋藤勝先生をお迎えし、「障害者を地域で支えよう」精神障害を理解しようというテーマで講演会が開催されました。当日は、民生委員や住民の方約30名が参加しました。
先生は「精神障害」というと、未だに偏見があります。けれども、これは誰でもなり得る病気であり、治療すれば、変わらぬ社会生活が可能にも関わらず、世間の偏見により、生きにくくなってしまっている」と話されました。
住みやすい地域をつくるには、病気について正しく理解することが、地域で障害者を支える第一歩となると思います。

婦人会 エコプラザ研修



私たちができる住み良い環境づくりは……！
婦人会役員会では、新潟市資源再生センター(愛称エコプラザ)を視察研修しました。
集められたビン、缶を機械や人の手によって分別する選別施設も他のゴミが入って、分別がまだ徹底されていないとのこと(婦人会のアルミ缶回収にも同じ事がいえます)。便利で豊かな生活も、同時に資源の浪費と大量のゴミの排出を招いている現状で、今日私たちが忘れてきている「もったいない」意識をもち、ゴミの分別、減量をはかりながら、リサイクルを進めたいものと思いました。



500円の図書券が 当たる広報クイズ

正しい答えをハガキに書いて送ってください。

- ①湯東村には、災害時における避難施設が何ヶ所ありますか?
- ②平成9年度の住民海外研修の最初の目的地は何という都市でしたか?
- ③12月7日のかもん「カモねぎまつり」には約何人が集まったでしょう?

ハガキに答えを書いて、役場総務課広報係へ、村への要望・意見などがありましたら、あわせて書いてください。

今月は新書につき、お年玉企画として正解者の中から、抽選で5人の方に500円の図書券を、15人の方にシャープペンシルをプレゼントします。

締め切り 1月15日の消印分まで有効

- 先月号の正解
- ① ハナミズキ
 - ② 7日
 - ③ 30名

応募総数は26人、全員正解でした。抽選の結果、次の5人の方に図書券をお送りします。

- 当選者
- 曾原こずえ(遠藤) / 小林加奈恵(今井)
 - 竹内貞助(称名) / 山原康貴(大曾根)
 - 風間久美(館谷)
- (順不同、敬称略)

文芸かたひがし

米作 小山惣衛

古来禾穂国

米食至高滋

過穀窮耕稼

地球號饑飢

- 窮 苦しむ
- 號 泣く

昔から日本は米作りの国です。

米は栄養もあっておいしい無日の食糧です。

米が余って農家は減反をしいられたりして困っています。

近い将来に、地球に人口が増え食べ物が不足して困る時が来るでしょう。

菰編んで誰が着せたか雪地蔵
腰痛や小春日和が素通りし
曾地崎満員バスや初しぐれ
生甲斐を託して後の菊づくり
野歩きの一日久し草風
磐座や弁天橋に秋の波
菊花展静かに眠る夕弥彦
しぐるるや物故供養の経流る
あの人に贈るよろこび菊づくり
のんびりと猫の背のびや日向ぼ
越後路をぬけて会津の紅葉かな
大根の片肌脱ぎ夕日浴ぶ
おくやみの欄が気なる年齢になり
減反の雑草の中秋桜
患いて笠恨めしき秋日和
露天風呂落ちる紅葉の裏表

- 渡辺 菱村
- 星野よし子
- 小林スイノ
- 金永義雄
- 星野 吾朗
- 武田トサ
- 武田 榮子
- 佐藤 ハギ
- 竹内 北斗
- 海藤みゆき
- 星野じん一
- 小林 カズ
- 小林 金作
- 大原 沙多
- 武田真己平
- 星野 マツノ

こんなこと
あんなこと

くらしの カレンダー

1月

(睦月・January)

(1月5日(月)から
2月4日(水)まで)

●記号の説明

- 行事の名称
- ☐ と き
- ☒ と ころ
- ☒ 対象者



1月はどんな月?

- 1日 元日
省エネルギーの日
- 2日 新年皇居一般参賀
書初め
- 7日 七草
- 10日 110番の日
- 11日 鏡開き
- 15日 成人の日
- 17日 防災とボランティアの日
- 26日 文化財防火デー

5月	■けやきの会
6火	
7水	■表彰式及び年賀交歓会 ☐改葬センター
8木	■いい湯の日 ☐天仙閣
9金	■1歳6ヶ月児健診 ☐12:30~12:40受付 ☐保健センター ☐H8.5.1~H8.7.31生まれ ■フッ素及びサホライド塗布 ☐12:40~12:50受付 ☐保健センター
10土	
11日	
12月	
13火	■老人ダンス教室 ☐9:30~11:30 ☐保健センター
14水	■リハビリ教室 ■民謡教室 ☐19:30~ ☐公民館会議室 ■心配ごと相談 ☐9:00~12:00 ☐天仙閣
15木	成人の日
16金	
17土	
18日	
19月	
20火	■遊びの教室 ☐9:30~ ☐保健センター ■老人カラオケ教室 ☐9:30~11:30 ☐天仙閣

21水	■リハビリ教室 ■心配ごと相談 ☐9:00~12:00 ☐天仙閣
22木	■妊婦教室 ☐9:00~12:00 ■すくすく相談 ☐10:00~12:00 } ☐保健センター ■乳児健診 ☐13:00~13:30受付 ■いい湯の日 ☐天仙閣
23金	
24土	
25日	■村民スキー & スノーボード教室 ☐グリーンピア津南スキー場 ☐7:30 村民体育館前集合
26月	
27火	■老人ダンス教室 ☐9:30~11:30 ☐保健センター
28水	■さるびあ教室 ■民謡教室 ☐19:30~ ☐公民館会議室 ■心配ごと相談 ☐9:00~12:00 ☐天仙閣
29木	■いい湯の日 ☐天仙閣
30金	
31土	
2月	
1日	
2月	
3火	
4水	■リハビリ教室

電話のごあんない

- 役 場……………86-3111
- 公民館(体育館)…86-3115
- 教育委員会……86-2311
- 消防濁東分署…86-2424
- 保健福祉センター…86-3729

◆忘れないでね◆

- 1月9日 1歳6ヶ月児健診
フッ素及び
サホライド塗布
- 22日 乳児健診

◆公民館から◆

- 1月25日 村民スキー &
スノーボード教室

◆社会福祉協議会から◆

- 1月13日、27日
老人ダンス教室
- 14日、21日、28日
心配ごと相談
- 20日 老人カラオケ教室

◆そのほか◆

- 1月7日 表彰式及び
年賀交歓会

たばこの税金は貴重な財源
お買い求めは
村内のたばこ販売店で

お知らせ

放送大学平成10年度第1学期 学生募集のお知らせ

- 放送大学の特色
- ・テレビ・ラジオの放送授業を中心として大学教育を行います。
 - ・幅広い分野の約300科目から自由に選び興味に応じた学習ができます。
 - ・入学試験は無く、18歳以上の方ならどなたでも入学できます。

- 募集する学生の種類
- 選科履修生(1年間在学する学生)
 - 科目履修生(6ヶ月間在学する学生)

- 募集期間
- 願書受付期間 2月15日(日)まで

○学費

区分	入学料	授業料
選科履修生	6,000円	1単位あたり
科目履修生	4,000円	4,000円

※申し込みなど、くわしくは下記まで。
放送大学新潟地域学習センター
〒951-8122 新潟市旭町通2-746
(新潟大学旭町地区内)
☎025-228-2651

麦っ子ホーム分場 職員募集のお知らせ

精神薄弱者授産施設、青松ワークス「麦っ子ホーム分場」では、平成10年4月1日採用予定の職員を募集します。

職 種 栄養士(1名)

受験資格 有資格者(見込者含む)で、平成10年4月1日現在で30歳以下の通勤可能範囲内に在住している人。

受付期間 平成10年1月8日(水)までに、履歴書を下記まで提出して下さい。

問合せ・提出先
〒953 西蒲原郡巻町葉萱場57-1
青松ワークス 麦っ子ホーム分場
☎0256-76-2424

第107回 白根商工会 珠算検定試験合格者

- 2級 村越 裕美 小6 吉崎 未希 小6
3級 武田 文也 小5 深沢 陽友 小5
小林萌絵子 小5 武田亜果莉 小5
金子 智美 小5 渡辺 祐樹 小4
渡辺 直也 小4 本間 藍子 小4
- 4級 中沢 光矢 小4
5級 菅柳 沙代 小4

※次回検定日は2月15日(日)です。

最低賃金 きつちりチェックしつかりキヤッチ

新潟県の最低賃金額は、下表のとおりです。皆さんご確認ください。

	日 額	時間額	効力発生日
県最低賃金	4,915円	616円	H9.10.1
電機機械器具製造業	5,656	707	H9.11.22
各種商品小売業	5,389	675	H9.11.27
自動車(新車)、自動車部品品付商品小売業	5,630	705	H9.11.28

※ご相談、お問い合わせは
新潟労働基準局 ☎025-266-4165
または、最寄りの労働基準監督署へ

ご協力ありがとうございました 台風19号被災者救援金募金

募金総額 57,963円
募金は、日本赤十字社を通じ被災者の皆様へ送らせていただきました。
《ご協力いただいた皆様》
潟東村中学校生徒会 潟東村婦人会
文化祭チャリティー喫茶 栗林自動車
小林重成(今井) 竹内タミ(称名)
小林一二(島方) [敬称略]
☎025-285-5511 内線3881~3883

1月10日は「110番の日」 ～安心をつなぐかけ橋110番～

- 110番のしくみ
110番電話は、佐渡・粟島を除く県内のどこからかけても、新潟市にある警察本部につながります。また、言語などに障害がある方のためのファックス(0120-279-9110)による緊急通報は、県内のどこからかけても警察本部につながります。
- 事件・事故の早期解決
110番すると、普通の電話で警察に届けるより全県下への手配が早く、事件・事故の早期解決につながります。

①普通の電話
あなた → 交番・駐在所 → 警察署 → 警察本部 → 緊急配備

②110番通報
あなた → 警察本部 → 緊急配備

- 110番のポイント
- ・何が?
交通事故、どろぼうなど
- ・いつ?
何時何分ごろ、何分くらい前など
- ・どこで?
何番地、目印となる建物など
- ・ケガは?
ケガの程度、救急車の要請など
- ・犯人を見ていますか?
犯人の服装、特徴、車のナンバーなど
- ・あなたは?
住所、氏名、電話番号など
- 警察相談電話
いろいろな困りごとや悩みごとの相談は
警察総合電話相談 ☎025-283-9110または#9110(プッシュ電話のみ)
少年の悩みや子どもの非行の相談は、ヤングテレホン ☎025-283-4970
警察に対する要望・ご意見は、県民の声110番 ☎025-285-0110へ。 巻警察署

公立高校定時制・通信制 課程生徒募集のお知らせ

働きながら高等学校教育を受けることができる定時制・通信制課程の生徒を募集します。

- ◆募集している学校
〔定時制〕
・船江・西新発田・新発田南(豊浦)
・五泉・長岡明徳・三条・高田南城
・小出・六日町・十日町(以上県立)
・高志・明鏡(以上市立)
- 〔通信制〕
・新潟・高田南城

- ◆願書の提出
定時制 2月12日(木)から
2月17日(火)正午まで
通信制 2月24日(火)から
4月3日(金)午後4時まで

- ◆学力検査
定時制 3月11日(水)
通信制 実施しません。
- ※お問い合わせ
・出願手続き 出身中学校
・学習内容等 出願する高等学校
・その他は県教育庁高等学校教育課
☎025-285-5511 内線3881~3883

県ジュニア美術展入選作品

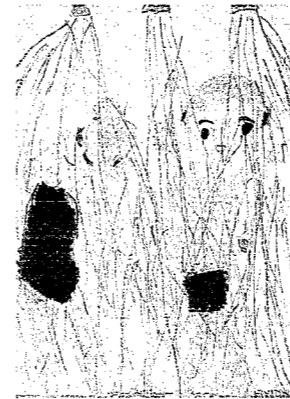

武田未来 (西小1年)

絵画部門



児玉絵理 (東小3年)

優秀賞

11月30日から12月11日まで県民会館で、「第28回新潟県ジュニア美術展覧会」が開催されました。会場には、絵画、版画、デザイン部門の入選作品あわせて約2,000点が展示され、潟東村からは7作品が入選しました。おめでとうございました。



武田雄大 (西小6年)

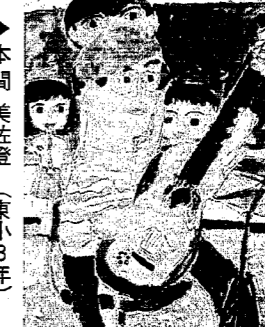

本間美佐澄 (東小3年)

絵画部門

奨励賞

デザイン部門



大野健一 (潟中1年)



渡辺俊輔 (潟中1年)



小林 薫 (東小2年)

お知らせ

潟東村王将会 新春将棋大会開催

下記により「新春将棋大会」を開催いたします。ふるってご参加下さい。

日時 1月18日(日)
受付 9:30~ 対局 10:00~
会場 改善センター
内容 Aクラス Bクラス
小・中学生の部
参加費 一般1,500円 小・中学生500円
(昼食、参加賞付き)
問合せ 公民館 ☎86-3115

中之口村潟東村上水道企業団からのお願い

- メーターの検針を休みます
水道企業団では、冬期間水道メーターの検針を休みます。この間の水道料金は、過去の使用量に応じた推定料金をいただき、3月の検針後精算をします。ご理解とご協力をお願いします。なお、大口の利用者につきましては冬期間も検針を行いますのでよろしくお願ひします。
- 水道管の凍結防止と節水にご協力
これから気温の低い日が多くなり、屋外の水道管は凍結して破裂する場合があります。保温のため断熱材をまくなどして、凍結防止にご協力下さい。あわせて節水についても、ご協力をお願いします。
*中之口村潟東村上水道企業団
☎025-375-2179

戸籍の窓

(9年11月16日から9年12月15日まで届出分)

●うぶごえ

なまえ	誕生日	保護者	住所
柳 翔馬 剛人 三 方			里 島
横山 優志 武志 美			志 茨
佐藤 友香 賢治 茨			島

●およろこび

なまえ(旧姓)	世帯主	住所
小林 正俊 七三郎		熊谷市 新潟市
(渡邊) 千恵		新潟市 新潟市
河合 茂幸 善二郎		大津市 新潟市
(小林) 歌織		遠新熊 新潟市
武田 隆之 龍一		新潟市 新潟市
(渡部) 明子		熊谷市 新潟市
倉元 達男 元一		新潟市 新潟市
(小林) 美紀		

●おくやみ

なまえ	死亡日	年齢	住所
谷川 忠壽美		88	五之上

編集室から

あけましておめでとうございます。今年も「広報かたひがし」のご愛顧をお願い申し上げます。
 ◆昨年は、銀行・証券会社が潰れるという、今までにないことがおこりました。また、消費税のUPや医療費の自己負担額のUPと何かと家計の財布に響くことがあり、米価も米あまりから大幅に下落いたしました。
 ◆平成10年は、皆さんがよい年・輝く年になりますようお祈りいたします。

今年 は 寅 年

今年(寅年)は、虎は千支の三番目、食肉目ネコ科の動物です。ライオンが「アフリカの百獣の王」なら、虎は「アジアの百獣の王」です。ウスリー(ロシアと中国の国境地帯)、中国大陸、朝鮮半島、東南アジアなど、温帯から熱帯地方にかけて広く生息していますが、日本列島には野性の虎はいません。

日本の文献に初めて虎が登場したのは「日本書紀」で、欽明天皇の六年(五四五年)に、百濟で虎遺治をして、その皮を日本に持ち帰った人がいるということが記されています。生きた虎が日本に来たのは寛平二年(八九〇年)といわれ、その後、江戸時代には、虎は見せ物として江戸・大坂(大阪)などを回っていたようです。
 多くの人が虎を見られるようになったのは、動物園が普及するようになってからです。しかし、虎はことわざなどによく登場し昔から親しまれています。

だれでも知っている「虎の子」は、大切なもの、秘蔵のものということ。「虎穴に入らずんば虎児を得ず」も、虎の子が貴重なものという意味から、危険を冒さなければ(虎の住んでいる穴に入らなければ)成功は得られないという字で「虎刈り」は、丸刈りがはやらなくなったので、最近あまり見かけません。虎の巻は、もともと兵法の秘訣を記した書物のこと。以前は、学生さんなどが参考書などをこう呼ぶものですが、この言葉は、やうやくなりました。また、虎は強いもの、怒るもの、たどえにもよく使われます。虎視眈眈「虎の威をかる狐」虎の尾を踏む「虎は千里往つて千里還る」虎は死んでも肉を食わず「虎は死してはを残す」など、枚挙にいとまがありません。ただし、酔つ払いの大トラはいただけません。

とところで、今年の年賀切手の意匠の題材は、福島県の郷土玩具「三春張り子の虎」です。これは、郡山市にある通称「デコ屋敷」で作られている張り子の玩具です。デコというのは、木偶のことで、木彫りのデコに紙を張って張り子を作ります。職人さんの仕事場が集まっているのがデコ屋敷で、ここで作られている「三春駒」も、昭和二十九年の第一回年賀切手に採用されました。
 三春張り子の虎は「腰高虎」といって、腰を高く上げて威嚇している威勢のいい姿が特徴です。でも、見たところ、とてもかわいい感じの虎です。製作者の一人はこう話しています。
 「このデコは江戸時代のものが残っていて、新しいもののその形を踏襲しています。江戸時代には虎を見た人はほとんどいなかったのですが、猫がモデルになったのかも知れません。いざれにしても、昨年は明るい話題の少ない年でした。今年は虎のように、威勢よく頑張りたいものですね。」

1月の救急当番医

※診療時間は午後6時まで

内科	1/1日	高木 隆	木藤 田部	医 院 (巻 町)	☎72-22208
	2日	高遠和莉	藤田部	院 (西川町)	☎88-22204
	3日	高遠和莉	藤田部	院 (西川町)	☎88-2134
	4日	高遠和莉	藤田部	院 (西川町)	☎88-2057
	11日	菅原 内	科 医 院 (巻 町) <th>☎72-8066</th>	☎72-8066	
	15日	高遠和莉	藤田部	院 (湯東村)	☎86-3515
	18日	高遠和莉	藤田部	院 (中之口村)	☎025-375-3009
	25日	高遠和莉	藤田部	院 (中之口村)	☎025-375-3013
	2/1日	高遠和莉	藤田部	院 (中之口村)	☎025-375-5188
	8日	高遠和莉	藤田部	院 (中之口村)	☎025-375-5670
	1/1日	新 潟 中 央 病 院 (新 潟 市) <td>☎025-285-8811</td>	☎025-285-8811		
	2日	新 潟 中 央 病 院 (新 潟 市) <td>☎025-285-8811</td>	☎025-285-8811		
	3日	新 潟 中 央 病 院 (新 潟 市) <td>☎025-285-8811</td>	☎025-285-8811		
	4日	飯 塚 外 科 医 院 (巻 町) <td>☎72-1151</td>	☎72-1151		
	11日	竹 前 整 形 外 科 医 院 (巻 町) <td>☎73-2809</td>	☎73-2809		
	15日	湯 東 立 病 院 (湯 東 村) <td>☎86-3515</td>	☎86-3515		
	18日	湯 東 立 病 院 (湯 東 村) <td>☎92-5111</td>	☎92-5111		
	25日	伊 藤 整 形 外 科 医 院 (吉 田 町) <td>☎93-3115</td>	☎93-3115		
	2/1日	伊 藤 整 形 外 科 医 院 (岩 室 村) <td>☎82-4786</td>	☎82-4786		
	8日	竹 前 整 形 外 科 医 院 (巻 町) <td>☎73-2809</td>	☎73-2809		

※救急当番医は、都合により変更となることがあります。当番医の確認は消防湯東分署(☎86-2424)へ。