

ピカピカミラーで左右の確認

(老人クラブボランティア、カーブミラー清掃)



平成7年

6

NO. 385

健康で文化の香りただよ  湯東村

広報

かたひがし

Katahigashi Public Relations:

CONTENTS

内容

村長就任あいさつ
健診後のアフターケア
村内カメラウォッチング
ひろば・公民館・税
くらしのカレンダー
お知らせコーナー



村 長

21世紀へ 夢を広げたい

5月3日、五期20年の任期を終えた小林貫以智前村長に代わり、坂井烝新村長が就任しました。今年に合併40周年にあたり、また21世紀を目前にして、夢のある新しいふるさとづくりのため、全力で取り組んでいきたいと思えます。



小林貫以智前村長と高橋裕前助役は、5月2日をもって退任されました。長い間、本当にご苦労様でした。



▲前村長から新村長へバトンタッチ

就任の「あいさつ」

村 長 坂 井 烝

早苗のみどり豊かな初夏六月、村民の皆様には、健やかな日々をお過ごしのこととお慶び申し上げます。

さて、私は四月に行われた村長選挙におきまして、皆様方の温かいご支援とご協力を頂いて、無投票で村長に選ばれ、五月三日より村長に就任いたしました。

村民各位からお寄せ頂いたご厚情誠に有難く、心から感謝申し上げます。渦東村は誕生以来満四十年、その時どきの先輩各位のご努力によりまして、盛々発展を続けて、まさに成熟した社会、壮年期を思わす充実した村落に成長いたしました。

この渦東村が、二十一世紀に向けて、どうあればいいのか、確かな未来を求めて理想(夢)を現実なものとしていくために、いま何をなすべきか、夢の広がる大きな課題です。

基本的には、第三次渦東村長期総合開発計画に定められたとおりですが、具体的な取組みでは、「余分な米を作るな」、の非情な農政のなかで、米作り農業の明日は。その対応は。美しい自然のなかに山積されている廃材などのゴミ山処理は。などいくつかの重い課題があります。

しかし、時代を担う青少年をどう大きく育てるか、高齢の皆さんが、更に健やかに安らかに年を重ねてゆける充実した福祉活動、など喜びの楽しい夢も広がります。

かつて、地方の時代といわれて久しく、いま又、国と地方の権限を見直す地方分権法の成立を機に、それぞれの地域で、新しいふるさとづくりが提唱され、そこに住む人たちのふるさとづくりへの情熱、力量が問われてきています。

私一人のもつ力、その能力は限られた小さなものですが、村民の皆様から一つ心になり、大きな力になっていただいて、二十一世紀に向けて、緑豊かな、健康で文化の香りただよう渦東村の新しいふるさとづくりを全力を尽くしたいと考えていますので、今後とも村民各位の一層のご支援、ご協力をお願いいたします。

デイ・サービスセンター日記



お風呂で「ごんごん」

○月×日

寝たままの生活が長い人にとっ
ては車に乗せられ見知らぬ所で入
浴することは、恐怖であるかも知
れない?。それに気がつかず私た
ちはややもすると「お風呂は気持
ちのいいもので不平不満はあるは
ずがない」との思い込みがないと
は言い切れないだろう。デイ施設
職員ゆえ、相手の気持ちをより察
しなければならぬ。お互い気を
つけよう。……



▲横戸の寺御講で

さあ、デイに到着。「いらつしや
い。お待ちしていました。」と家
母と保健婦が出迎える。そして入
浴。それまでなにもしやべらな
ったOさんが「お風呂、あがりま
すか?」の問いかけに「もう少し
ああ、いい気持ちだな。風呂に入
るのは何年ぶりかの。」と言っ
て笑顔をみせたとき、一番嬉しく、
そして仕事冥利を感じる瞬間でも
ある。そのできごとをおぼあちゃ
んに伝えると「じいちゃん、昔か
ら風呂は大好きだった。良かった
良かった。」とまるで自分がお風
呂に入って気持ち良かったように
話されるのを見て「私たちも老後
はOさん夫婦のようになりたい」
とは全職員の願望でもある。



▲お茶の練習

開所当初から利用のOさんは疲
付ついた日が多い。初回の利用日、
迎えにゆくと「何者かきたのだ」
との表情と不安感が見られる中、
職員の富井さんは「具合はどんな
ですか?ちよつと抱きますよ。」
と語りかけなんとかコミュニケーション
をとろうと必死である。運転
手の小林さんはいつもとより車をゆ
っくりと走らせる。Oさんの気持
ちがわかるのだ。案の定Oさんは
車椅子上で目を閉じ、拳を硬くこ
ぎりしめている。付き添って同乗
してきたおぼあちゃんの「久しぶ
りに外にでたら変わったなあ。」
との声で閉じていた目を開け外を
見回す時はさきほどの拳もゆるん
でいた。本人は勿論だが介護生活
が長くいつか家から出たことな
いおぼあちゃんにとっては私たち
にはあたりまえの風景でも、見る
もの全てが新鮮なのである。

巻保健所テレホンサービス

6/1-15 「地震だ!! さあどうする」

- ・あなたの防災対策は万全ですか?
- ・日頃から準備しておきたいもの。

6/16-30 「看護婦への道」

- ・看護婦さんの仕事って?
- ・どんな学校に進学するの?

サービス時間 月～金 17:00～翌日8:30まで
土・日曜日・祝祭日…終日
☎(0256) 72-8833 (専用電話)

当村では、毎年総合健診を受け
た女性の3分の1に貧血者がま
す。この状況は過去10年間ほとん
ど変わりありません。健診後には、
健康づくり教室を開いて食事や日
常生活の振り返りをしてもらい何
が原因なのかを見つけて貧血を改
善するように取り組んでいます。
また、教室に来れない人には保健
婦が訪問して話を聞いたりします。
しかし、なかなか改善していない
現状です。

そこで今年、保健委員、食生
活改善推進員、婦人会の協力を得
て、貧血者の食事調査をすること
になりました。平成元年から平成
6年までに村の総合健診、人間ド
ックで貧血と診断された人を対象
に6月下旬頃実施する予定いま
す(いくつかの集落にお願いする
予定です)。保健委員が依頼に行
った場合は御協力をお願いします。
その食事調査を、食生活改善推
進員より分析してもらい、どんな
食生活の状況なのか、野菜が足り
ないのか等を出してもらいます。

①鉄分の不足は、女性に多くみ
られこの場合は、食生活の工夫で
改善することが出来ます。②骨髄
が血液をつくらない場合は、血液
の専門医を受診して精密検査を受
けることが必要です。③からだの
どこから出血している場合は、
痔や胃潰瘍、子宮筋腫、がんなど
が考えられるため、いずれも受診
して詳しい検査をすることが必要
です。がん検診は必ず年1回は受
けましょう。

貧血は、村の健康問題です。み
んなで貧血予防に取り組みましょ
う。

「減らない貧血」 みんなで 取り組もう!!



そして、湯東村独自の貧血予防献
立を作り、村全体に普及させてい
きたいと思っています。

貧血は、「症状がでにくい」「生
命に直接危険がない」等のことか
ら病気が考えにくい傾向がありま
す。貧血には大きくわけて3つの
原因が考えられます。

- ①鉄分の不足
- ②骨髄が血液をつくらない
- ③からだのどこから出血して
いる

健診後のアフターケアが大事です!



健診はお済みですか!!

去る、5月8日から5月11日ま
で村の総合健診が行われました。
総合健診の受診者数は、960人で去
年と比べ少し減少しました。同時
に行われた大腸がん検診は、768人
(容器をもらっていった人)でし
た。5月10日、11日に行われた子
宮がん検診は、21人の女性が受診
し去年より受診者数は増加しまし
た。

今年、総合健診前に保健委員
の協力を得て、健診状況のアンケ
ートをしました。その結果、過去
3年間全く健診を受けていない人
に対しては、保健婦が訪問をして
健診のすすめを行いました。訪問
の結果は、「今年はいやあ受けよ
う」と行って健診会場に顔をみせ
てくれた人や、残念ながら「今は
なんともないから」と言って受け
なかつた人等、いろいろでした。
いつたどのくらいの人が過去3
年間健診を受けていないのか、そ

今年の総合健診会場

のうち何人が今年健診を受けたの
かは、また結果がでましたら広報
で報告したいと思えます。

「自分の健康は自分で守る」た
めには、毎年健診を受けて健康確
認をすることが必要です。なにか
あつてからでは遅いのです。総合
健診を受け忘れた人は、人間ドッ
クの受付けをいつでもしています
ので、役場保健衛生課まで申し出
て下さい。



平成七年度健康づくり 教室開催のお知らせ

保健衛生課では、皆さんの健康
づくりのお手伝いとして、毎年総
合健診が終わった後に教室を開い
ています。教室に参加を呼びかけ
るのは、健診で体に何らかの異常
が見つかった方、あるいは異常は
無いけれど勉強したいという希望
者です。

教室は年5回で、
①高血圧予防(ヘルスアップ)教



- ②貧血予防(はつらつ)教室
 - ③糖尿病予防(すこやか)教室
 - ④肥満予防(シェイプアップ)教
室
- の4つのコースで成り立っており、
病気の事やおこす原因等を医師か
ら説明を受け、改善するためには
どうしたらよいかを保健婦や栄養
士あるいは仲間とともに考え、話
し合いながら、進めていきます。
そして時には軽い運動をしたり、
体によさしい食事を食べたり等楽
しい企画も用意しています。どう
ぞお誘いの手紙や電話を受けた方、
又は希望される方は参加して下さ
い。健康づくりは幸せづくりとも
言われております。スタッフ一同
お待ちしております(詳しいお問い
合わせは保健衛生課まで)。

守ろう! 人の命の尊さを 『愛の献血』にご協力ください

皆様の愛の献血によりたくさんの方の命が救われ
ます。
下記日程により献血を行いますので、ご協力お願
いします。今回は、全血献血(200ml・400ml)です。

献血のお知らせ

とき	6月22日(木)
受付	午前9時30分～12時 午後1時～3時
ところ	保健センター

-----献血で健康チェック-----

前回献血者 (3月29日) 成分献血のみ

- [井 随] 赤塚久枝、山口輝一、本間久枝
- [島 方] 佐藤正昭、小林 博、旭 恒、小林小夜子
小林弘恵、渡辺一朗
- [横 戸] 坂井美保子、深沢 忍
- [遠 藤] 星野 学、村越茂樹
- [番 屋] 関田重幸、斉藤千登勢、小野正志
- [茨 島] 長谷川岩雄、栗林香代子
- [今 井] 小林和明
- [国 見] 吉田隆市
- [大曾根] 田中 隆
- [他町村] 石添一儀、河合正敏、阿部昌子、田村雅子
高橋智恵子、佐藤幸子

ご協力ありがとうございました。今回もよろしくお
願います。

村内カメラウォッチング



▲南小学校の田植えから▼

南小学校では5月8日、4・5・6年生が学校裏の約5aの田んぼにコシヒカリの苗を植えました。やったことあるの?と聞くと、「ある」という答え。意外だと思っただら、「去年もここで植えたもん。」、納得です。低学年の児童の声援を受けて、一株ずつ丁寧に植えていました。



南・西小学校で田植え授業



西小学校では5月11日、3・6年生が西公園脇の約3aの田んぼに、もち米の苗を植えました。どう、楽しい?と聞いてみたら、「裸足で入ると、スルスルして気持ちわるい」。植えている間中、歓声が上がっていました。



▲西小学校の田植えから▼



5月は田植えて大にぎわい!!

東京の子供たちと田植えて交流会

5月27日には、東京の子供たち(中野区、恵比寿の子供たち20人とその親15人)と、湯東村の小学生が一緒に田植えました。この企画は、昨年行われたふれあいコンサートの際にきていただいた歌手の方が縁で、実現することになりました。



▲まず植え方を教えてもらって



自分の名札の所に植えるんだよ

▲手が泥だらけだよ。



▲アレっ、向きが反対だ。



▲わん、転んじゃった。

きれいなミラーで事故防止

老人クラブがボランティアでカーブミラー清掃



表紙でも紹介しましたが、老人クラブの皆さんが5月20日に、ボランティアで村内全域のカーブミラー及び道路標識の清掃を行いました。



▲けっこう汚れてるね。



▲こんなにきれいになりました。

あつて見にくいことがあるものですね。そこで、よく見えるようにして、事故防止に役立ててもらおうと清掃をすることになりました。昨年は、井隨の老人クラブが行ったこの清掃を、今年も村の老人クラブ連合会として取り組んで、全村で実施しました。



5月19日の老人クラブ総会では、巻警察署の交通課長さんが講演。「おじいちゃん、おばあちゃん交通事故には気をつけてね。」

車やバイクに乗ったことのある人ならわかると思いますが、設置されてからかなり時間の経っているカーブミラーの中には、汚れが

昨年、村内で死亡事故が多発したため、交通安全運動期間中ダルの看板が新幹線側道(井隨地内)に設置されました。「車に乗るときはシートベルト忘れずに!」

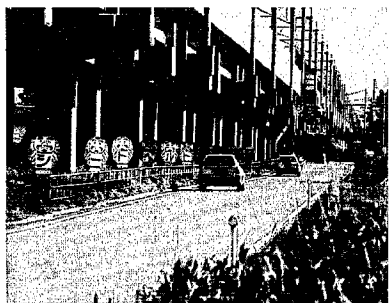

気分は看護婦さん

中学生がけやき病院で一日看護婦長

5月11日は「看護の日」。今年で4回目となる、けやき病院の一日看護婦長(士長)体験に中学校の生徒が参加しました。(女子生徒10人・男子生徒2人)



入院患者さんの体温や血圧を測ったりして、気分はもう看護婦さん。(手つきは少し危つかしかたけど)患者さんは、久しぶりに自分の孫のように子供に世話をしてもらったり、話し相手になりました。また中学生の方も、医療現場を見るだけでなく、実際に触れてみることで、貴重な体験になったようです。看護や福祉関係の人材が不足しているといわれていますが、この日の経験から、将来は看護婦や看護士になる人が出て来るかも。



みんなの
広場



村を花で
いっぱい
花の講習会

—来年まで楽しめる村奨励の花「バーベナ」の上手な育て方—

皆さんお誘いあわせのうえおいでください。
6月14日(水) 午前10時30分から
改善センター前 ふれあい広場
(雨天の場合 改善センターホール)
講師 滝沢 勤氏
(北越農事株 種苗課長)

参加記念品として
プランター、花の苗を差し上げます。(先着150名)

※今年はサルビア苗の全戸配布はしません。

500円の図書券が
当たる広報クイズ

正しい答えをハガキに書いて送って下さい。

- 今年も総合健診が終わりましたが、何人の人が受診したでしょうか?
- 南小学校が、田んぼに植えたのは、何という品種の苗だったでしょうか?
- 6月11日から朝市が始まりますが、朝市は毎週何曜日に開かれるでしょうか?

ハガキに答えを書いて、役場総務課広報係へ。村への要望・意見などがありましたら、あわせて書いてください。正解者のなから、抽選で5人の方に500円の図書券をプレゼントします。

締め切り 6月15日の消印分まで有効

先月号の正解

- 保健センター
- 18人
- 500万円

応募総数は16人、うち15人正解でした。

老人クラブの総会会場で、会長の赤塚さんから抽選していただき次の方に図書券が当たりました。
当選者 番屋、田原四女子/横戸、水野喜松/遠藤、毛島厚子/井随、笠原千旦/横戸、笹川裕美

(敬称略)



新緑や父の野良着の青くさし
晩鐘の余韻はるかに春暮れる
薫播けば季節はづれの春の雪
のぼり立つ鎮守の森や風光る
花冷や腰痛悩む齢かな
鎌持ちて杖をつきつつ宮掃除
つくしは影の生る背丈かな
記憶追ふのぞきカラクリ寺御講
ころころと猫が寝返る春ほこり
遠く来て短き旅や水戸の梅
しなやかに柳青めく遊歩道
日向ぼこ好きな母居て猫も居て
農我は野出て春の声を聞く
空罐のホームころがる春疾風
竹の秋風に靡さし無住寺

文芸かたひがし (俳句)

長谷川一柿
竹内北斗
大原沙多
星野じん一
星野マツノ
武田トサ
武田栄子
星野吾朗
星野よし
小林スイノ
海藤みゆき
小林カズ
渡辺菱村
佐藤ハギ
武田真己平

村民登山 5月14日(日)



お昼にはオイシイ
とん汁サービスもありました



暮らしに生きる
文化と健康の泉
(公民館だより)

TEL 86-3115

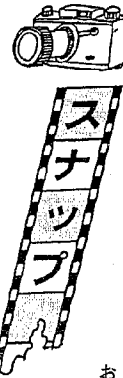

公民館図書室
日曜・祭日・夜も
貸出ししています!

「読んでみませんか?」

新潟の知恵ぶくろ

(財)新潟県長寿社会振興財団編

県内の60歳以上の高齢者の方々から応募原稿を中心に編集したものです。

新潟県は海・山・川と広い平野の美しい自然に恵まれ、冬の雪と県境の山岳に囲まれた地域として、自然と共に人を思いやる人情豊かな生活の中で、新潟独特の文化や習慣を築いてきました。

そんな中で、高齢者の長い人生での豊かな知識と経験や、さまざまな生活の知恵を、今に伝え後世に残し、これを県民に広く紹介するために作成されました。

毎月第2土曜日は
おはなしの会
今月は10日(土)です

午後2時から 小学生集まれ!
会場 大原公民館

各種大会結果

連盟主催 春季ゲートボール大会 (5月11日)	総合優勝 井随チーム 準優勝 称名チーム 第三位 今井チーム	婦人会 ボウリング大会 (5月24日)	優勝 吉崎 君江 (横戸)	準優勝 中沢あけみ (三方)	第三位 曾山 豊子 (遠藤)
-------------------------------	--------------------------------------	---------------------------	------------------	-------------------	-------------------

七夕の星空ウォッチング

七夕の夜、親子で夜空に広がる天の川と上弦の月を観察し、星空の神秘にふれてみませんか。
期日 7月7日(金)
午後6時集合
(夕食をすませて)
会場 県立自然科学館(新潟市)
(マイクボックスで送迎)
対象 小学生とその親
募集人員 先着 親子12組
参加費 親子一組 四〇〇円
(入館料はいりません)
申込み 6月27日までに公民館へ
主催 潟東村青少年育成村民会議



参加者募集

ふれあいスポーツ教室

今年にニュースポーツの一つグラウンドゴルフを行ないます。6・7・9月の第二土曜日の午前中です。ふるってご参加下さい。
第1回 とき 6月10日(土)
第2回 とき 7月8日(土)
第3回 とき 9月9日(土)
ところ 南小グラウンド
雨天の場合、公民館でのレクリエーションに変更され、迎えのバスを会場小学校に出します。詳しくは公民館に問い合わせ下さい。
TEL 86-133115

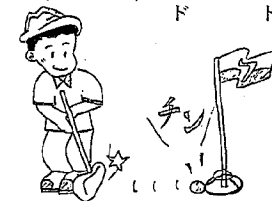

こんなこと
あんなこと
しらしのかしんダー

水無月 June 6月

●記号の説明
■ 行事の名称
① と き
② と ころ
③ 対象者
④ 内 容

電話のごあんない

役 場……………86-3111
公民館(体育館)……86-3115
教育委員会…………86-2311
消防潟東分署………86-2424
保健福祉センター
保健センター………86-3728
デイサービスセンター86-3729

1 木	■あいさつ運動 ■いい湯の日 ■老人生きがい対策(ダンス) ⑩10:00~④改善センター	16 金	■三種混合⑨ ⑩13:30~14:00受付④保健センター
2 金		17 土	
3 土		18 日	■朝市 ⑥6:30~7:30④役場前駐車場
4 日	■租大ごみ ⑦7:00~9:30④美術館前東側駐車場 ■身体障害者福祉協会総会 ⑩10:00~④天仙閣	19 月	
5 月		20 火	■健康づくり教室① ■老人生きがい対策(カラオケ) ⑩9:30~④天仙閣 ■ワープロ教室
6 火	■糖尿病精密健診結果指導会 ④保健センター ■ツベルクリン反応検査① ⑩13:30~14:00④保健センター ⑩H3.6.7~H7.3.7生まれ ■村民ゴルフ大会	21 水	■リハビリ教室 ■心配ごと相談 ⑩9:00~12:00④天仙閣
7 水	■リハビリ教室 ■小学校体育祭 ⑩9:10~④南小グラウンド ■ワープロ教室 ■老人クラブゲートボール大会 ⑩9:00~④生きがいルーム	22 木	■日本脳炎(幼児②) ⑩13:30~14:00受付④保健センター ④保育園3、4、5歳児 ■けやき杯ゲートボール大会 ■子ども指導者会議 ■いい湯の日 ■老人生きがい対策(手芸) ⑩9:30~④天仙閣
8 木	■ツ反判定・BCG ⑩13:30~14:00④保健センター ■いい湯の日 ■老人生きがい対策(手芸) ⑩9:30~④天仙閣 ■おまつり広場実行委員会	23 金	■航空防除 ④4:00~④村内全域 ■詩吟教室
9 金	■日本脳炎(幼児①) ⑩13:30~14:00受付④保健センター ④保育園3、4、5歳児 ■健康テレフォンサービス ⑩19:00~21:00④役場 ■詩吟教室	24 土	■民謡教室 ■ビーチボール大会 ⑩19:00~④村民体育館
10 土	■おはなしの会 ⑩14:00~④大原公民館 ■ふれあいスポーツ教室 ⑩9:00~④西小グラウンド ■民謡教室	25 日	■朝市 ⑥6:30~7:30④役場前駐車場 ■心配ごと相談 ⑩9:30~12:00④天仙閣
11 日	■春季消防演習 ④西小学校 ■朝市 ⑥6:30~7:30④役場前駐車場	26 月	
12 月		27 火	■大正琴教室
13 火	■16ミリ友の会ボランティア ■大正琴教室 ■遺族会護国神社参拝及び総会	28 水	■デイケア ■麻しん(はしか) ⑩13:30~14:00受付④保健センター ■ワープロ教室 ■表具教室
14 水	■リハビリ教室 ■花の講習会 ■ワープロ教室 ■表具教室 ■心配ごと相談 ⑩9:00~12:00④天仙閣	29 木	■妊婦教室 ⑩9:00~12:00④保健センター ■育児教室 ⑩10:00~12:00④保健センター ■乳児健診 ⑩13:00~13:30受付④保健センター ■いい湯の日
15 木	■3歳児健診 ⑩12:40~12:50受付④保健センター ■いい湯の日 ■老人生きがい対策(ダンス) ⑩10:00~④改善センター	30 金	■習字学級一日満足

年金
ワンポイント

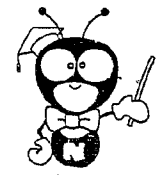

年金手帳を
大切にしましょう

国民年金、厚生年金(船員保険を含む)いずれかに加入すると、それぞれの年金制度の記号番号が記入できる「年金手帳」が交付されます。

この年金手帳は、二つの年金制度で共通に使用されます。国民年金から厚生年金にかわったときには勤務する事業所へ、また、厚生年金から国民年金に変わったときには、市町村役場の国民年金係へ年金手帳を提出してください。

年金手帳に記入されたそれぞれの記号番号は、一生を通じて変わられません。

一つの年金制度で記号番号の違う年金手帳を持っていたり、年金手帳を紛失したときなども、市町村役場や勤務する事業所の担当係へ申し出てください。



このように、年金手帳は、あなたの年金の加入状況を記録しておくものですから、大切に保管しましょう。

**国民年金の保険料は
便利な口座振替で**

国民年金の保険料を納める方法として次の二つの方法があります。

①個人で市町村役場や金融機関などの窓口で納める方法。

②銀行や農協などの金融機関の預金口座から納める方法。

保険料を個人で納めている方は仕事で忙しかったり、市町村役場まで遠かったりして、保険料を納め忘れる場合もあると思います。このような保険料の納め忘れをなくするには、納める手間もはぶけ「うっかり」の心配もない「口座振替制度」の利用をお勧めします。保険料の納付は、老後のためだけになく、万一の事態の時も安心できる備えとなります。

手続きについては銀行等の金融機関の窓口で行っています。

税 セミナール 個人の住民税(村民税・県民税)のしくみ

個人の村民税・県民税を合わせたものを一般的に住民税といいます。

住民税は次のように構成されます。

住民税	村民税	均等割	1,500円
		所得割	課税標準額×税率
	県民税	均等割	700円
		所得割	課税標準額×税率

課税標準額とは、合計所得金額から基礎控除を含めた各種控除金額を差し引いた所得金額となります。

税率は、次の表のとおりです。

	課税標準額	税率	速算控除額
村民税	200万円以下	3%	0円
	200万円超 700万円以下	8%	100,000円
	700万円超	11%	310,000円
県民税	700万円以下	2%	0円
	700万円超	4%	140,000円

なお、平成7年度は住民税の特別減税が実施され、税額の15%(2万円が限度)が減税されます。

納税義務者とは

①1月1日現在村内に住所を有している人

②1月1日現在村内に住所を有しないが、事務所・事業所または家屋敷を有する人(均等割のみが課税されます。)

住民税の非課税は、障害者・未成年者・老年人(本人が65歳以上)・寡婦または寡夫で、前年の合計所得金額が125万円以下の人が該当します。

均等割の非課税は、前年の合計所得金額が、条例で定める金額以下の人。

272,000円×(控除対象配偶者+扶養親族数+1)+144,000円
(但し、144,000円は控除対象配偶者または扶養親族を有する場合に限り加算します。)

②夫婦とも所得がある場合で、均等割の納税義務を負う夫と生計を一にし、村内に住所を有する妻。

所得割の非課税は、340,000円×(控除対象配偶者+扶養親族数+1)+300,000円
(但し、300,000円は控除対象配偶者または扶養親族を有する場合に限り加算します。)

の人が該当します。



お知らせページ

児童手当受給者の方へ
現況届を忘れずに!

児童手当を受けている方は、毎年6月中旬に「児童手当現況届」の提出が義務づけられています。この届は、毎年6月1日における状況を記載し、児童手当を引き続き受ける要件があるかどうかを確認するためのものです。用紙は役場から送付しますので、別途通知する期限までに住民福祉課へ提出してください。

この届の提出がないと、6月以降の手当が受けられなくなることがありますので、ご注意ください。

なお、6月期の児童手当(平成7年2月～5月分)は、6月9日に指定の金融機関に振込み手続きをしますが、実際の入金は多少遅れることがありますので、ご了承ください。

※ 児童手当に関するお問い合わせは、役場住民福祉課まで。

**西蒲原郡合同
手話講習会開催**

新潟県聴覚障害者福祉協会の主催で、下記より手話講習会が開催されます。

○期 間 平成7年6月18日(日)～11月5日(日)

○会 場 西川町福祉会館 (地域集会12回のみ)

○内 容 「手話」による指導、学習会
①全体集会……4回
②地域会場集会……12回

※ 最後まで受講された方には、修了証書が授与されます。

○講 師 (聴覚障害者)
石川 渉 (巻町出身)
加藤 厚子 (西川町出身)

○通訳者
高橋 正子 (西川町出身)
松田 直子 (吉田町出身)
本間 絹子 (弥彦村出身)

○定 員 80名

○申込み締切日 6月10日(土)必着で、往復ハガキに住所、氏名、性別、生年月日、電話番号を記入して申し込んでください。

宛 先 〒959-04 西蒲原郡西川町新栄町163-5 加藤 厚子

連絡先 石川 渉 ☎0256-73-2285

新潟県警察官採用試験

平成8年4月採用の新潟県男子警察官A(大卒)及び婦人警察官A(大卒)の採用試験が次のとおり実施されます。

受験資格 昭和43年4月2日から昭和49年4月1日までに生まれた者で、学校教育法による大学(短期大学を除く)を卒業したもの、または、平成8年3月31日までに卒業する見込の者。

○採用予定人員
男子警察官 28人程度
女子警察官 6人程度

○受付期間 6月19日(月)まで

○第1次試験日 7月9日(日)新潟県庁

※詳しくは、横戸駐在所☎86-2405、番屋駐在所☎86-2523までお問い合わせください。

**ルミナス(電力ふれあい広場)
催物ご案内**

東北電力では、暮らしの情報を集めたカルチャー教室を行っております。

【アメリカンフラワー教室】
透明感のあるお花が、涼しいお部屋を演出します。

○日 時 6月8日(木)午後1時30分
○定 員 20名
○参加費 2,000円

【フランス料理のマナー教室】
楽しいお話を聞きながら、正しいマナーを身につけませんか。

○日 時 6月18日(日)午前10時30分
○定 員 20名
○参加費 2,500円

【陶芸教室(2回コース)】
一輪押し、菓子皿を作ります。

○日 時 6月21日(水)午後1時30分
7月12日(水)午後1時30分
○定 員 20名
○参加費 3,000円

【和紙ちぎり絵教室】
てすき和紙のやさしさと優雅なてすきを表現しましょう。

○日 時 6月23日(金)午後1時30分
○定 員 20名
○参加費 1,200円

*申し込みはお電話でルミナスまで
巻町6区第二久保田ビル ☎72-1179

航空防除にご協力を

今年も航空防除が始まります。雨天等による防除日の変更は有線でお知らせします。安全で確かな航空防除ができるよう、ご協力をお願いします。



★航空防除日程

- 1回目 6月23日(金)
- 2回目 7月8・9日(土)、(日)
※葉いもちの発生がなければ中止します。
- 3回目 7月24日(月)
- 4回目 8月6日(日)
4時～9時頃までです。

★安全対策について

1. 学校・保育園の周辺と通学路は5時頃から7時頃までに散布を終わります。
2. 通学時間帯の7時40分から8時10分まで(夏休みの期間中は8時40分から9時10分まで)防除作業を中断します。この時間帯に子供さんを通学・通園させて下さい。

**今年もありません
ふれあい朝市**

6月11日から
毎週日曜日
朝6:30～7:30

場所は役場前
駐車場です!

6月のもぎたて
新鮮野菜

- ・潟東特産そら豆
- ・きゅうり・トマト
- ・チンゲン菜 ほうれん草など

ぜひ、来てみてください。

教育相談を行います

現在、学校の児童、生徒については、いじめ、登校拒否等いろいろな問題があります。教育委員会では、これらの問題について、児童、生徒本人はもちろんのこと、保護者からの相談に次のとおり応ずることとなりました。なお、秘密は固く守られますので安心しておいでください。

相談日時 毎週水曜日及び金曜日午後一時より午後三時まで
相談会場 改善センター二階
相談員 永瀬佐吉先生(巻町在住)

**愛犬が死亡した場合
死亡届が必要になります**

狂犬病予防法規則の改正により、平成7年4月1日から飼い犬が死亡した場合、書面による死亡届が必要になりました。届出書は役場保健衛生課にあります。届出書の提出の際は鑑札及び注射済票を添付のうえ届出してください。

また、飼い主の氏名、住所などの登録事項が変更になった場合も届出が必要です。保健衛生課で手続きできますようお願いいたします。

**地方産業育成資金等の
貸付け利率が引下げに**

平成7年5月10日以降の貸付け分より貸付け利率が次のとおり引下げとなりました。

資金名	使 途	現行利率	改正後利率
地方産業育成資金	商工業の運転及び設備資金	保証付年3.80%	年3.55%
		その他年4.30%	年4.05%
村中小企業経営安定資金	商工業の運転及び設備資金	保証付年3.80%	年3.55%
		その他年4.30%	年4.05%
村持家住宅建設資金	住宅の新築及び増改築資金	年4.30%	年4.05%

※ お問い合わせは役場産業課まで

危険物安全週間

消防法上の危険物にはガソリン、灯油等、多くの物品があります。



巻・潟東消防本部
確実な攻守が
きめての危険物
巻・潟東消防本部
財新潟県危険物安全協会 巻・西蒲原地区支会

危険物の安全を確保し、点検の励行を再認識していただく為に6月4日～6月10日まで全国一斉に「危険物安全運動」が実施されます。

戸籍の窓

(4月16日から5月15日まで届出分)

●うぶごえ

なまえ	誕生年月日	保母者	住所
伊藤 唯	4/16	一 敏	屋 原 見 戸 藤
山岸 未佳	4/17	一 博	大 英 夫
山岸 遙	4/18	一 明	大 英 夫
吉崎 結実	4/19	一 花	横 潤 夫
中野 彩香	4/20	一 仁	遠 藤 仁

●およろこび

なまえ(旧姓)	世帯主	住所
保坂 亮	亮	島 英 (吉田町)
(清水) 和子	和子	見代吉

●おくやみ

なまえ	死亡年月日	年齢	住所
小林 健児	4/16	74	山口新田
小林 シズエ	4/17	72	井 随

●人の動き (4月30日現在)

人口	6,270人	(前月比)	-1
男	3,103人		-5
女	3,167人		-6
世帯数	1,274戸		-1

わんぱく相撲の“横綱”に

5月14日に白根市で行われた「わんぱく相撲白根場所」6年生の部で、島方の湯川要君(東小学校6年生)が優勝しました。6年生の部には27人が出場し予選のリーグ戦から決勝トーナメントを勝ち抜き、見事「横綱」になりました。6月11日に十日町市で行われる県大会に、団体戦メンバーとして出場します。また、この大会で上位7位までに入ると、東京両国の国技館で行われる全国大会に出場できます。

2年前の4年生のときに、学校を通して募集があり、その時も初出場で優勝。県大会でも6位になり、東京国技館での全国大会に出場しました。本場所で見取衆が使う控え室へも入ってみたり、本物の土俵へあがる事ができたそうです。また、夜は時津風部屋に泊まり、ちゃんこ鍋を食べたり、大



きなお風呂に入ったたり、とてもよい思い出になったということでした。

要君は、普段は学校ではミニバス、あとは剣士会に入って剣道をやっています。来年中生になつたら、剣道を続けていきたいのだそうです。

今年でわんぱく相撲も最後になりますが、ぜひ県大会を勝ち抜いて、再び全国大会に出られるようがんばってほしいものです。

6月の救急当番医

※診療時間は午後6時まで

内科	6/4日	湯東けやき病院(湯東村)	☎86-3515
	11日	荻部医院(西川町)	☎88-2057
	18日	長沼医院(巻町)	☎72-2210
	25日	遠藤医院(西川町)	☎88-2204
	7/2日	吉田内科医院(西川町)	☎88-6640
外科	6/4日	県立吉田病院(吉田町)	☎92-5111
	11日	竹前医院(巻町)	☎73-2809
	18日	県立吉田病院(吉田町)	☎92-5111
	25日	巻町立病院(巻町)	☎72-3112
	7/2日	県立吉田病院(吉田町)	☎92-5111



さるものはすると
いった、そんなと
ころから取り組ん
でいきたいもので
す。

▼もうすぐ梅雨の時期となります。雨の日が多くなって、ジメジメしていやですよね。ただ、去年のように猛暑で水不足になっても困りますから、降る時は降った方がやはり良いのでしょうか。

▼6月は、『環境月間』だそうです。地球の温暖化や森林破壊など環境汚染がいわれて久しいですが、スケールが大きく過ぎてちよつとピンときません。まず、私たちに身近な、例えば空き缶の投げ捨てをしないとか、ゴミはきちんと分別してリサイクルできるものはするといい、そんなところから取り組んでいきたいものです。

編集室から

忘れないでね

- 9日 日本脳炎①
- 16日 三種混合③
- 22日 日本脳炎②
- 28日 麻疹(はしか)
- 29日 乳児健診
妊婦教室
育児教室



樋口 ゆう きちゃん
(今井・1歳8ヶ月)
お父さん=弘昭さん お母さん=和美さん