

水遊び大好き!

(西部保育園)
プールで



平成6年

9

NO. 376

健康で文化の香りただよ  湯東村

広報

かたひがし

Katabigashi Public Relations:

CONTENTS 内容

おまつり広場は大盛況
大切なんです 国保税
加入しましょう 農業者年金
職員を募集します「虹の里」
ひろは・公民館・国民年金
くらしのカレンダー
お知らせコーナー

真夏の祭典

おまつり広場

ドーンと2,000人が集まった!
おまつり広場は大盛況

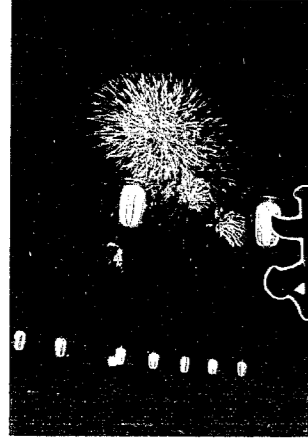

濁東村一番の大イベントおまつり広場は、15日夜の花火大会で幕をあげ16日の大民謡流しで幕を閉じました。

今年もジャンボカレーは大盛況。大行列ができ、おまつりを盛り上げました。

ステージではビンゴゲーム、もちまき抽選会で豪華賞品を当てた人は本当にラッキー。セーラームーンショー、ふるさと歌謡ショーでは小さな子供からお年寄りまですばらしいステージに酔いしれました。トリを務めたのは濁東太鼓「希龍会」。軽快な太鼓の音が広場に響き渡りました。

どれをとっても思い出に残る夏となったでしょう。来年も必ず来てね!



濁東太鼓「希龍会」今年も「豊年囃子」「屋台囃子」の2曲を



▶民謡同好会の皆さんが「新潟甚句」を披露



▲大きな輪になりました 大民謡流し

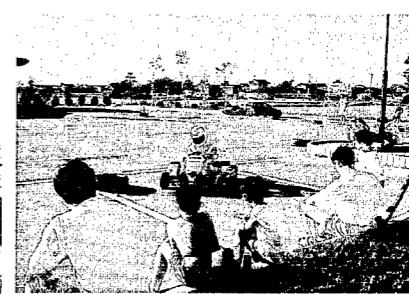

▲カッコよかったミニF1

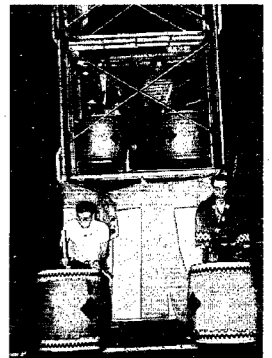

▲しあわせ音頭に太鼓を入れて



＝出店はどこでも大にぎわい＝



▲味方の穀倉太鼓が友情出演



▲大きな声で「ビンゴ」



▲BLOODY・MARYのパワフルなステージ



◀名物になったジャンボカレーの行列

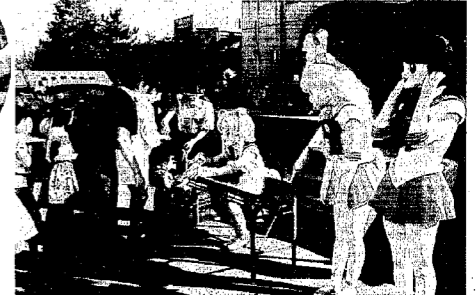

▲かわいかったセーラームーンSショー



▲「愛は地球を救う」キャンペーンにご協力ありがとうございました。36,700円集まりました。



▶観客に大サービス 吉田恵美さん



▶司会に漫才で大活躍 大空遊平・大海かおりのお2人



▶熱唱する 澤 敬子さん



▲オーイ、こっちにも投げて～ 恒例のもちまき抽選会



▲実行委員長あいさつ

大切なんです

国保税

国保に加入したら保険税を
国民健康保険は、わたしたちの健康を暮らしを守るための大切な医療保険制度です。加入すると、病気やケガをしたとき、一部負担金を支払うだけで治療を受けることができますが、同時に、保険税を支払う義務が生じます。

保険税は医療費支払いの大切な財源
保険税は、病気やケガをしたとき、国や県などの補助金とあわせて、医療費の支払いにあてられる大切な財源となります。

納付の義務者は世帯主
世帯主本人が国保加入者であるなにかかわらず、保険税納付の義務者は世帯主です。

税金セミナー

保険税を口座振替で納付すると
あなたの指定された預金口座から、自動的に払い込まれるので、納め忘れがありません。
納付のために金融機関へ行く必要がないので、手間が省けます。特に、仕事の忙しい方、不在がちな方などに便利です。
一度手続きをすると、翌年度からの分も自動的に納付され、毎年継続します。

申し込みの手続きは
預金通帳と印鑑を持参し、役場税務課にある「口座振替依頼書」に必要事項を記入してください。

保険税Q&A
Q わたしは、めったに病気をしないので、お医者さんにはほとんどかかりません。それなのになぜ保険税を払わなければならないのですか。
A たしかに日ごろ健康な方は、そう思われるかもしれません。それぞれが健康で働いているときに、それぞれの収入に応じて保険税を出し合い、万一のときのお互いの生活を守っていくのが国保の目的です。もしも不幸にして重い病気にかかったときでも、みんなが経済的な心配がなくお医者さんにかかるよう、保険税を納め、助け合いましょ。



なぜ保険税は毎年高くなっていくのですか。
A 医療費は、医療の高度化や治療期間の長い成人病の増加、医療費の改定などで毎年上昇して

いきました。保険税はその医療費に応じて決まりますので、毎年変更せざるを得ないのです。そのため、保険税の値上がりをおさえるため、次のようなこと心がけて医療費の節約を。①お医者さんを信頼し、重複受診、薬ねだりはやめましょう。②緊急時を除き、診療時間内に受診を。③健康診断を積極的に受けるとともに、家族ぐるみで健康づくりを心がけましょう。

今月は、国民健康保険税第3期の納入月です。忘れずに納めましょう。

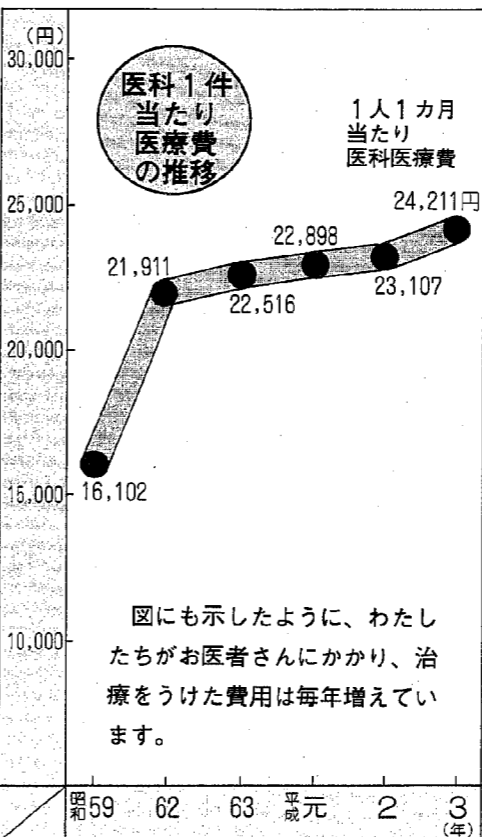

障害基礎年金のしくみ

国民年金マスコット

ゆめありくん (夢) (蝶)

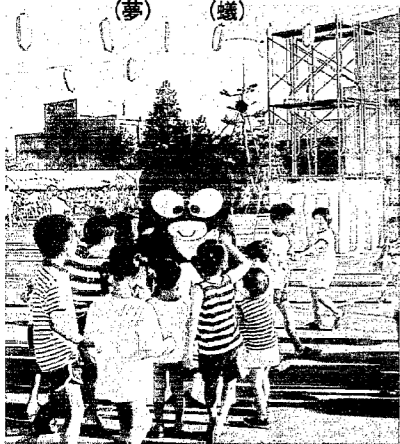

ゆめありくんがおまつり広場で国民年金のPR。大人気でした



◆受給要件

●次の要件を満たしたときに障害基礎年金が支給されます。
①国民年金に加入している間に病気やけがをして障害者になったときや、60歳以上で加入をやめたあと、65歳以前で日本国内に居住している間に障害になったときは、老齢基礎年金の繰り上げ支給を受けていなければ支給されま

す。
②その障害のもとになった病気・けがで初めて医師にかかった日の前に、加入期間の3分の2以上は保険料を納めているか、保険料の免除を受けた期間でなければなりません。なお、平成8年4月1日前に病気・けがをして障害者になったときは、初診日前の属する月の前々月までの1年間に保険料の滞納がなければ、障害基礎年金を受給できる特例も設けられています。

◆障害の認定

病気・けがをして、初診日から1年6カ月たったとき（その前に症状が固定した場合は固定したとき）「障害認定日」といいます。障害に該当するかどうか認定されます。認定は障害の程度が障

◆年金金額

障害基礎年金の額は定額で、障害等級表の2級に該当する人は747,300円（月額62,275円）、1級の障害に該当する人は、その1.25倍の934,100円（月額77,841円）です。



◆20歳前の障害

20歳前に初診日があった障害にも、その人が20歳になったときから障害基礎年金が支給されます。ただし、20歳前の障害によって障害基礎年金を受けている本人に一定の額以上の所得があるときは、年金の支給が停止されます。

14日以内にかならず届出をしましょう

こんなときには届出を	持参するもの
他市区町村から転入してきたとき	印かん、転出証明書
他の健康保険をやめたとき	印かん、健保の離脱証明書
生活保護を受けなくなったとき	印かん、保護廃止決定通知書
子どもが生まれたとき	印かん、保険証、母子健康手帳
他市区町村へ転出したとき	印かん、保険証
他の健康保険に加入したとき	印かん、国保と健保の保険証
生活保護を受けるとき	印かん、保険証、保護開始決定通知書
死亡したとき	印かん、保険証、死亡を証明するもの
退職者医療制度に該当したとき	印かん、保険証、年金証書
退職者医療制度に該当しなくなったとき	印かん、保険証
住所、世帯主、氏名などが変わったとき	印かん、保険証
保険証をなくしたとき、よごれて使えなくなったとき	印かん、使えなくなった保険証、身分を証明するもの
修学のため子どもが他市区町村に下宿するとき	印かん、保険証、在学証明書
長期旅行などで別個の保険証がほしいとき	印かん、保険証

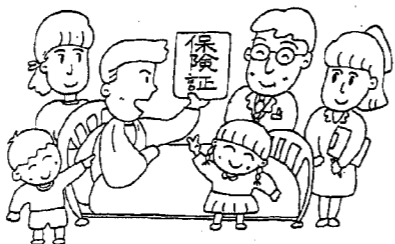

国民健康保険証が更新されました
9月1日から「空色」の保険証に

今まで使用していた「レモン色」の国民健康保険証は、平成6年9月1日からは「空色」の保険証に更新されました。
新しい保険証は総代さんを通じて、旧保険証の回収と同時に交付されましたが、新しい保険証を見て、住所、氏名、生年月日などの確認をお願いします。また、他の健康保険に加入するなどの異動があった場合、次の表を参考に役場の窓口へ届け出をお願いします。保健衛生課・国民健康保険係

みんなの広場



今月のイラスト

もんちつち



てわが

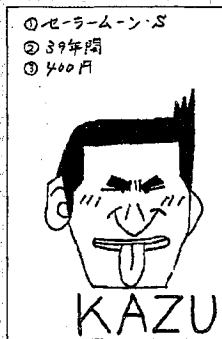

① セーラムーン(S)
② 39年間
③ 400円

A・K



飛山輝羅

20歳おめでとうございます

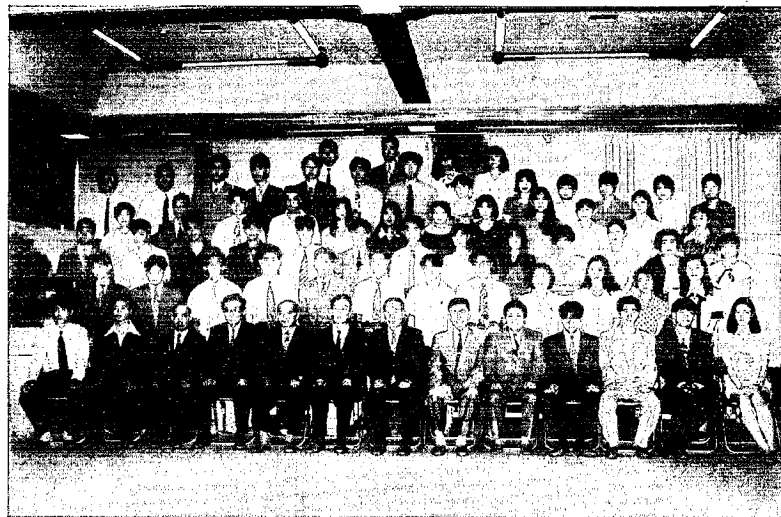

＝成人式＝

懐かしい顔が
勢揃い

8月15日は湯東村の成人式。今年83人の若者が成人を迎え、村長をはじめ来賓の方々から祝福を受けました。

ヤベリが始まりました。アトラクションでは成人式実行委員が作成した中学校時代のスライドを見て、大きな歓声が上がっていました。最後に記念講演としてタイと中国の若者を講師に迎え、日本と外国の文化の違いなどの話を聞きました。



＝記念講演で＝

「新潟の人は本当に優しい人ばかり」
...アーパッチャニイさん

写真左 (新潟大学留学生＝タイ)
アーパッチャニイ・ホンサワッディさん
※一部の外国人を見て、全部が同じと思っ
てほしくない。
例えば...イラン人＝テレフォンカード売り
タイ人＝売春婦

写真右 (県国際交流推進員＝中国)
呉 永 剛さん
※日本の若者は国に無関心だ。中国の若者
は小さな頃から国のことを考え、家族へ
の思いやりがある。

村内がきれいになりました

「クリーン作戦」に協力ありがとうございました



8月7日、「こちよい生活環境・みんなの手で」をキャッチフレーズに全村でクリーン作戦を実施し、早朝から各地区で空き缶拾い、公民館の掃除、神社等の草取りなど多くの村民が協力し村をきれいにしました。



きた古新聞の山、駐車場は空きビンの山となりました。
取材中、道路沿いに捨てられていた空き缶、タバコの吸殻を発見しました。心無い人達は多分「誰も見ていない」と思っているのか...。村民一人一人が生活環境を守るためマナーを身につけたいものです。



ボランティアを 体験しました

8月4日、5日と村内中・高校生13人が保健福祉センターでボランティアを体験し、高齢者・障害児と触れ合いました。
4日、参加した生徒たちは、初めて入った保健福祉センターを担当者から案内してもらい、次はよい高齢者との触れ合いです。とまどいながらもおばあちゃん達と世間話をする姿は、最初顔がこわばっていたものの、カラオケを唄うころには笑顔も出て、手拍子をするなどなかなか雰囲気となりました。

第2回 チャレンジランキング 大会結果

おまつり広場で小学生を対象とした第2回チャレンジランキング大会を行いました。結果は次のとおりです。

種目	氏名(地区)	記録
さいころ「1」出し (湯東記録 7回)	田原 亜希 (番屋)	7回
	赤塚 真也 (井随)	7回
	笹川由紀子 (横戸)	7回
	(以上 湯東タイ記録)	
空き缶積み (湯東記録 13個)	鷺尾 亮 (井随)	9個
	旭 哲 (島方)	9個
	大谷 雄一 (番屋)	9個
輪ゴムとばし (湯東記録 8m・50cm)	笹川 功浩 (五之上)	7m 73cm
	山崎 繁幸 (井随)	7m 59cm
	渡辺 敬志 (横戸)	7m 30cm
	児玉 大作 (五之上)	7m 30cm
くつとばし (湯東記録 18m・69cm)	鷺尾 亮 (井随)	18m 51cm
	小林 義秋 (井随)	18m 38cm
	大谷 雄一 (番屋)	17m 59cm



文芸かたひがし (俳句)

アイヌコタン地唄わびしく夏灯す
炎昼の女児の泣きで抱き歩く
耕しや鉄をたつぷり水に漬け
余生にも日課のありて梅夜千し
小さき掌小さき音して蚊を逃す
鯉むれる神領の池や花菖蒲
氣根よく啼く一匹の雨蛙
嬉しさや心豊かに桃実る
濃緑や杉千年の重さあり
梅千の大穴五つつ軒塞ぐ
葉裏より羽化せし蟬の翔けり
さはさはと暁の湖真菰風
晴れた日を待ちて梅千し色赤し
行水も氣使いながら水不足
遊さし娘の庭に残せし芝桜

星野吾朗
武田トサ
小林カズ
佐藤ハギ
武田栄子
海藤みゆき
渡辺重次郎
長谷川一稀
星野マツノ
小林スイノ
星野よし
武田真己平
大原沙多
竹内北斗
星野じん一

500円の図書券が 当たる広報クイズ

正しい答えをハガキに書いて送ってください。

- 平成7年村内に完成予定の特別養護老人ホームの名称は何でしょう?
- 法人会湯東地区会が活動していますが、現在、会員の法人はいくつあるの?
- お祭り広場で大人気ノ国民年金のマスコットの名前は? ハガキに答えを書いて、役場総務課広報係へ。村への要望、意見などがありましたら、あわせて書いてください。解答者の中から5人に500円の図書券をプレゼントします。

締め切り
9月15日の消印分まで有効
先月号の解答
① セーラムーン(S)
② 39年間
③ 400円

応募総数は13人、11人が正解でした。役場にこられた横戸の板谷さんから抽選していただき次の方に図書券が当たりました。
当選者 遠藤、毛嶋厚子/横戸、坂井克子/番屋、大谷尚子/称名、田辺ミイ、竹内トリ (敬称略)

農家にとって一番有利な年金です

加入しましょう私たちの農業者年金



後継者加入の要件を備えているにもかかわらず農業者年金に加入していない後継者に経営移譲したときには加算なしの年金しか受けられませんが、譲受前に後継者が農業者年金に加入しておけば有利な加算付年金が支給されます。

40歳以上の人も45歳までは特例的に加入できます。

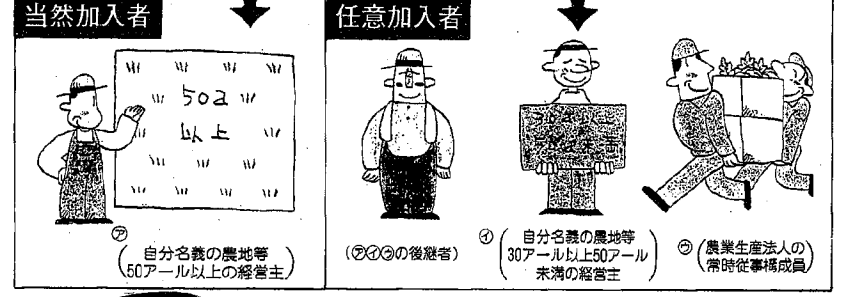

20年以上の加入期間には、右の期間を含めることができます。

- ① サラリーマン期間のうち農業に従事していた5年以内の期間
- ② 死亡した被保険者等(配偶者に限る)の保険料納付済期間のうち算定される期間
- ③ 農業生産法人構成員の期間
- ④ 農協、土地改良区等の農林漁業団体の常勤役員の期間
- ⑤ 出稼ぎの期間

●農業者年金は皆さんもご存知のとおり、「サラリーマン並みの年金」といって農業者の方々の強い要請でつくられた制度で、発足以来23年目を迎える受給者の方々も年々増加し、現在では全国72万人(県内3・7万人)に達しています。これは、本県の農家の約4戸のうち1戸が農業者年金をもらっていることになりました。

●高額の国庫補助があり、平成4年度の一時金を含めた県内給付額の総額は126・2億円(うち国庫補助58・2億円)でした。これは保険料総額の3・5倍に当たります。

●経営移譲年金は、9割以上の方が受給しています。

●もし経営移譲を行わなくても、65歳から農業者年金が支給されます。

早く加入するほど有利です!

●農業者年金の年金額は、保険料納付月数に比例した額となりますので、加入期間が長いほど年金額は多くなります。



加入年齢	支払保険料総額	受取年額総額
20歳加入	1,858万円	10,936万円
30歳加入	1,681	8,202
40歳加入	1,359	5,468

注: ① 昭和49年度生まれの者の場合
② 保険料は、60歳になるまで納付
③ 年金額は、加算付経営移譲年金を65歳から80歳まで受け取った場合
④ 保険料、年金額とも年率2%(ただし平成3年度は3.1%、平成4年度は3.3%、平成5年度は1.6%、平成6年度は1.3%)の物価上昇、年率4%の所得上昇を前提にした試算

- 35歳未満の加入期間は、約3割引の保険料(特定保険料)となります。
- 若いうちに加入するほど、割引保険料の利用期間が長くなります。
- いったん農年に加入したあと会社勤めをしても、会社勤務の期間のうち5年(農業に従事していることが必要)までは、年金をもらうために必要な資格期間(20年)に含めることができます。

国民年金基金との関係は
まだ農業者年金に加入していない後継者が50アール以上の農業経営を譲り受けたら農業者年金の当然加入者となり、国民年金基金の加入資格がなくなります。将来、経営移譲を受ける予定の方は、最初から農業者年金に入ります。

9月9日は「救急の日」



「ご存じですか」
法人会潟東地区会
法人会は全国的組織で、税務署の指導を受け適切な納税の普及を図るとともに企業経営と社会の健全な発展を図ることを目的としています。

現在、地区会(会長 矢野則雄さん)・(副会長 野組)では48法人が会員となっており(村内法人63件)。

村内で100%の加入を目指しています。

また、組織の中に青年部と婦人部があり、活動も活発化しています。

加入申し込み・お問い合わせ 事務局(商工会内)
☎86-212129

キャンペーンを
実施します

消防署では、応急処置の普及と救急車の適正利用をよびかける救急の日のキャンペーンを行います。

日時 平成6年9月4日、日曜日
午前10時～12時まで

場所 巻アイビス駐車場

内容 救急車の展示、心肺蘇生法や応急処置の講習、消火器の取り扱い訓練

講習の参加者には、応急処置のテキストや三角巾をさしあげます。また、カットパンや風船の配布もいたしますので、お子さんを連れお立ち寄りください。

巻・潟東消防署

朝市
開催時間が変わります

●毎週日曜日
朝7:00～8:00まで
●役場前駐車場

9月のフレッシュ野菜
ほうれん草、ネギ、大根、
ハクサイ、食用菊、ナス、
キュウリ、葉菜類、お花、
あとは来々のお楽しみ!

※夕方市は9月いっぱい行います!

本村出身の詩人 国見修二さん
詩集 鎧瀉を寄贈

公民館図書室に、詩集鎧瀉が寄贈されました。

国見修二さんは国見出身(佐藤久松さんの二男)の詩人で、故郷としての鎧瀉を、詩によって再現されました。是非お読み下さい。

なお、この詩集は全国有名書店で好評発売中ですので、興味のある方はお求めになつては。

郵便局からのお知らせ 全国の加入1,500万人到達

潟東村での加入協力者は643名です

みなさまからの寄附金が、こんなに役に立ちます。ご協力ありがとうございます。

下記の配分金額は平成3年度から平成6年度の累計金額です。

食糧 3億3,781万円	医療・衛生 22億5,371万円	教育関係 14億3,479万円	職業訓練・技術指導 8億6,719万円
農業指導等農村開発 7億6,917万円	生活改善一般 10億9,253万円	環境保全 9億4,309万円	

「国際ボランティア貯金」の寄附金は、このように配分されました。

- (平成3年度から平成6年度の累計金額)
- 女性の自立のために実施..... 9億4,820万円
 - 子供のために実施..... 17億3,058万円
 - 農家の自立のために実施..... 9億5,877万円
 - 都市の生活困難者居住地区の住民の自立のために実施..... 3億7,277万円
 - 難民(帰還難民、内戦による国内避難民を含む)のために実施..... 9億2,175万円
 - 災害による被災者(難民関係を除く)のために実施..... 5億1,786万円
 - 住民一般を対象..... 23億3,836万円

※国際ボランティア貯金は、郵便局の通常貯金の1年間の利子の20%をボランティアとして寄附していただくものです。

こんなこと
あんなこと
暮らしのカレンダー

長月 Sep **9月**

●記号の説明
■行事の名称
□とき
◎ところ
◎対象者
◎内容

電話のごあんない

役 場……………86-3111
公民館(体育館)……86-3115
教育委員会…………86-2311
消防濁東分署…………86-2424
保健福祉センター
保健センター…………86-3728
デイサービスセンター86-3729

1 木	■老人生きがい対策(ダンス) □10:00~改善センター ■小中学校2学期始業式 ■いい湯の日 ■あいさつ運動	16 金	■西小学校音楽鑑賞会
2 金		17 土	
3 土		18 日	■朝市 □7:00~8:00 役場前駐車場
4 日	■朝市 □7:00~8:00 役場前駐車場	19 月	
5 月		20 火	■三種混合① □13:30~14:00(受付) 保健センター □H元.3.21~H6.3.1生まれ ■老人生きがい対策(カラオケ) □9:30~ 天仙閣 ■中学校都市新人陸上大会 ■東小学校秋遠足 ■老人クラブ一斉奉仕の日 □9:00~ 公共施設の草とり奉仕活動
6 火	■近郷ゲートボール大会	21 水	■リハビリ教室 ■心配ごと相談 □9:00~ 天仙閣 ■夕市 □17:00~18:00 役場前駐車場
7 水	■リハビリ教室 ■夕市 □17:00~18:00 役場前駐車場	22 木	■近郷教室 □9:00~12:00 保健センター ■育児教室 □10:00~12:00 保健センター ■乳児健診 □13:00~13:30(受付) 保健センター ■老人生きがい対策(手芸) □9:30~ 天仙閣 ■老人生きがい対策(ダンス) □10:00~ 改善センター ■いい湯の日
8 木	■老人生きがい対策(手芸) □9:30~ 天仙閣 ■コシヒカリ共進会評判り □8:00~ 産業文化会館 ■いい湯の日	23 金	■秋分の日 ■詩吟教室
9 金	■詩吟教室 ■西小学校秋遠足	24 土	■民謡教室
10 土	■親子サッカー教室 □9:00~ 南小グラウンド □南小児童とその親 ■民謡教室 ■おはなしの会 □14:00~ 公民館図書室	25 日	■心配ごと相談 □9:00~ 天仙閣 ■朝市 □7:00~8:00 役場前駐車場
11 日	■濁東中学校体育祭 ■朝市 □7:00~8:00 役場前駐車場	26 月	
12 月	■健康テレフォンサービス □19:00~21:00 役場	27 火	■大正琴教室
13 火	■大正琴教室	28 水	■健康増進指導車 □五之上公民館 ■デイケア ■表具教室 □夕市 □17:00~18:00 ■南小学校秋遠足 □役場前駐車場
14 水	■リハビリ教室 ■心配ごと相談 □9:00~ 天仙閣 ■表具教室 ■夕市 □17:00~18:00 役場前駐車場	29 木	■いい湯の日
15 木	敬老の日 ■濁東村敬老会 □10:30~ 体育館 863人	30 金	

10月2日(日曜日) 西小学校グラウンド
第29回 村民親善大運動会



みんなの笑顔に出合う時!

暮らしに生きる
文化と健康の泉
(公民館だより)

TEL 86-3115

日曜・祭日・夜も貸出ししています!

公民館図書室に
新刊図書が入りました。



作 者	題 名
安達 紀子	モスクワ狂詩曲
エドワードローウエルソン	バイオ フィリア
フィリップ・ソレルス	ゆるぎなき心
小西 正一	小鳥はなぜ歌うのか
佐々木 瑞枝	外国語としての日本語
アンドレ・バーナード	まことに残念ですが
竹信 三恵子	日本株式会社の女たち
笹野 頼子	二百回忌
平岩 弓枝	五人女捕物くらべ 上・下
ウォルター・アイザックソン	世界をデザインした男キッシンジャー 上・下
石川 英輔	泉光院 江戸旅日記
伴野 朗	元寇 上・下
山崎 章郎	病院で死ぬということ 上・下
吉崎 淳之介	懐かしい人たち
ジェーン・グドール	チンパンジーの森へ
桐山 豊	未葬の時
佐藤 雅美	恵比寿屋喜兵衛手控え
高樹 のぶ子	熱
陳 舜 臣	耶律楚材 上・下
幸田 文	月の塵
伊吹 和子	われよりほかに 谷崎潤一郎 最後の12年

毎月第2土曜日は おはなしの会
今月は10日(土)です 小学生集れ!



親子ふれあいサッカー教室
○日時 9月10日(土)午前9時
○会場 南小グラウンド
○対象 南小児童とその親
○申込み 9月8日まで。なお定員になり次第締切ります。なお定詳しくは公民館へ

各種大会結果
○村民ソフトボール大会 (参加12チーム)
優勝 連合軍チーム
準優勝 大原チーム
第三位 今井チーム
遠藤メッシー
○村民将棋大会 (8月14日)
優勝 山際 日富司(大曾根)
2位 高井 太一(卯八郎受)
3位 大谷 卓司(井随)

野球連盟主催
平成6年度野球大会結果
(5月16日~7月11日)

	連合軍	横 戸	遠 藤	夜 明	今 井	五之上	茨 島	番 屋	勝 数	敗 数	引 分	順 位
連 合 軍	○	○	○	○	○	○	○	○	3	3	1	3
横 戸 新 生	×	○	○	○	○	○	○	○	4	3	1	3
遠 藤 メ ッ ツ	×	×	○	○	○	○	○	○	5	2	2	2
夜 明 倶 楽 部	×	×	○	○	○	○	○	○	3	2	2	3
今 井 ク ラ ブ	○	○	○	○	○	○	○	○	5	1	1	1
五之上タイガース	○	×	×	×	○	○	○	○	1	5	1	1
茨 島 ク ラ ブ	△	×	×	×	○	○	○	○	2	4	1	1
番 屋 プ レ ー ズ	○	×	×	×	○	○	○	○	2	5	0	1

(○ヨコ勝 ●順位は勝点制)

保健事業の詳細については健康カレンダーをご覧ください。

お知らせ



巻保健所いい息長生き呼吸教室

肺気腫、気管支喘息などで息切れや、咳、たんなどの症状のある方に肺の働きについて知り、楽しく療養方法を身に付けてもらうため3回シリーズで開きます。

- ・1回目 9月12日(月)
- ・2回目 10月3日(月)
- ・3回目 10月24日(月)

(午後1時から4時)

※お問い合わせは巻保健所地域保健課 ☎72-5111・内線(236)まで、申込期限は9月5日です。

巻保健所痴呆相談会

物忘れがひどくなり同じことを何度も繰り返していたり、夜中に騒いだり、歩きまわったり、最近呆けてきたのではないかなど、どのようにお話ししたらよいかわからないなど、不安を抱えている方は1人で悩まずお気軽にご相談下さい。専門医が個別相談に応じます。

- ・日時 9月14日(水) 受付 午前9時から10時
 - ・場所 吉田町 保健センター
 - ・内容 三島病院医師による個別相談
- ※相談を希望される方は、2日前までに巻保健所(☎72-5111内線243)まで申し込んでください。

ルミナス(カ)ふれあい広場)催物ご案内

東北電力では、暮らしの情報を集めたカルチャー教室を行っております。パンフラワー教室(2回コース)
日時 9月3日(土) 午後1時30分
9月17日(土) 午後1時30分
定員 20名 参加費 2,800円
初心者陶芸教室(2回コース)

職員を募集します 社会福祉法人 西蒲原郡北福祉会 虹の里(特別養護老人ホーム)等

平成7年7月完成予定の「虹の里」等の職員を次のとおり募集します。
・募集職種 事務員、生活指導員、寮母(父)、看護婦、栄養士、介助員、調理員 作業指導員 ※若干名
・受験資格
35歳以下の通勤可能範囲に在住している者。(昭和35年4月2日以降に生まれた者)
・試験日・試験会場
後日、本人に通知します。(11月中旬頃)
・試験方法
高校卒業程度の一般教養と作文及び面接。

・合格発表
12月中旬、本人に通知いたします。
※採用については施設が平成7年7月頃完成する予定ですので8月になります。
・受験手続
10月20日まで受験申込書に所定の事項を記入の上、社会福祉法人西蒲原郡北福祉会(役場内 ☎86-3111)まで直接持参するか郵送(当日消印有効)して下さい。
また、申込み用紙類は、西蒲原郡北福祉会または6ヶ町村(湯東村、西川町、中之口村、月湯村、味方村、黒崎町)の担当課に備えてあります。

日時 9月7日(水) 午後6時30分
9月21日(水) 午後6時30分

定員 20名 参加費 1,500円
手作りの陶芸教室(6回コース)
ステップアップコース

日時 ※午後1時30分
9月12日(月) 9月26日(月)
10月3日(月) 10月17日(月)
11月7日(月) 11月21日(月)

定員 20名 参加費 5,000円
※申し込みは電話でルミナスまで
巻町6区第二久保田ビル ☎72-1179

県立自然科学館催物案内

プラネタリウムは9月11日から「あこがれの宇宙旅行」を投影します。
★親子のやさしい天文教室
宇宙の歴史についてのお話があります。

日時 9月10日(土) 午後1時30分
参加料 通常の入館料

★星空散歩
10月の星空をプラネタリウムで散歩します。

日時 9月24日(土) 午後1時20分
参加料 通常の入館料

※上記の催物に関する詳しいことは〒950 新潟市女池字蓮湯東2010-15 新潟県立自然科学館まで ☎025-283-3331

秋の全国交通安全運動

9月21日(水)から30日(金)まで

・スローガン

「夕やみに 見えぬ人影 ひそむ事故」

・目的

この運動は、県民一人一人に交通安全知識を普及し、交通安全思想の高揚を図るとともに、正しい交通ルールと交通マナーの実践を習慣づけることにより、交通事故防止の徹底を図る。

・運動の重点

1. 高齢者の横断事故防止
2. シートベルトの着用の徹底
3. ライトの早めの点灯



▲「交通安全キャンペーン」南小学校で

引き揚げ者の皆様へ

税関では、終戦後の混乱期に戦地から引き揚げてきた方々が、当時国内に持ち込むことができなくて税関などに預けた通貨や証券などをお返ししています。お返しする通貨等は次のものです。

- ・終戦後、外地から引き揚げて来られた方々が、上陸地の税関・海運局に預けた通貨・証券など。
- ・外地の集結地において総領事館などに預けた証券などのうち、その後、日本に返還されたもの。



これらの手続きは本人だけでなく家族の方々も問い合わせることが出来ます。また、実際に預けたかどうか不明の場合でも調査することもあります。上陸港が新潟以外の方でもお気軽にご相談ください。

※お問い合わせは、新潟税関支署統括監視管部門(☎025-244-9314)まで

巻保健所テレホンサービス

- 1~15 「犬、猫の健康管理」
 - ・健康管理のチェックポイント
 - ・犬と猫の主な病気
 - 16~31 「肥満の害とシェイプアップ」
 - ・肥満は成人病の温床
 - ・健康的なシェイプアップ
- サービス時間 月~金 17:00~翌8:30
土・日曜・祝祭日 終日
☎(0256)72-8833(専用電話)

愛のご寄付

福祉のためにと次の方から社会福祉協議会へご寄付がありました。

- ・井随 山口和彦さん
- ・いつもの匿名さん

(チャリティゴルフ大会でカラオケソフトをデイサービスセンターに)

・いばら自動車さん
ありがとうございました。福祉のために使わせていただきます。

募集してます 国内研修 (後期)



1. 研修の概要
(1) 研修先
研修計画書を提出し、認められたもの
(2) 研修期間
平成7年3月31日まで必要とする期間
2. 費用負担
要する経費の3分の2以内で1人当たり10万円を限度に助成いたします。
3. 募集人員 5名程度
4. 応募の条件
(1) 湯東村に住所を有する人
(2) 20歳以上、おおむね45歳未満の人
5. 応募方法
役場総務課に備えてある申請書に研修計画を添えて提出してください。
6. 応募締切り
9月30日(金)まで
7. その他
(1) 事後研修(報告会等の会議)に参加すること
(2) 研修終了後は、1ヶ月以内に報告書を提出すること。
不明な点など何でも「役場総務課」までお問い合わせください

入札結果

(7月16日から8月15日までの全ての入札分)

工事名	工事業者	請負額	工事場所	完成期限
茨島住宅団地造成盛土工事	(株)竹内建材	42,230千円	茨島地内	6.10.31
茨島住宅団地造成付帯水路(第1次)工事	(株)斉藤組	4,892	茨島地内	6.10.31
茨島住宅団地造成付帯(第1次)工事	(株)斉藤組	36,462	茨島地内	6.10.31
茨島住宅団地造成付帯(第2次)工事	(株)斉藤組	23,793	茨島地内	6.10.31
大原村中1号線工事	(株)湯川土建	2,266	大原地内	6.11.4
村道7-6号線工事	(有)大越建設	7,333	五之上地内	6.11.4

求人情報

湯東村関係の求人をご紹介します。この求人に係るご相談、照会等は巻公共職業安定所で行います。☎72-3155へお問い合わせ

求人社名	所在地	職種	求人数	年齢	賃金	就業時間
(有)小林工業所	今井製	造	男1人	18~40	130,000~180,000	8:00~17:05
スギコ産業(株)	遠藤 営	業 員	男2人	18~40	140,000~280,000	9:00~18:05
(株)赤塚ボーリング	五之上	ボーリング工	男5人	20~50	275,000~300,000	8:00~17:00
(株)大嶋組	遠藤	大型運転手	男5人	18~50	265,000~275,000	8:00~17:00
竹内商店	遠藤	わら縄製造工	2人	30~55	130,000~200,000	8:00~17:00
新潟県牛乳輸送(株)	称名	大型運転手	男1人	25~40	170,000~190,500	8:00~17:00

戸籍の窓

(7月16日から8月15日まで届出分)

●うぶごえ

なまえ	誕生日	保護者	住所
小林 輝	8/1	勝治	戸島
小尾 美咲	8/1	一能	谷
渡辺 菜摘	8/1	英樹	方
石井 二葉	8/1	典志	方

●おくやみ

なまえ	死亡月日	年齢	住所
曾山 市太郎	8/1	85	藤谷
小林 熊一	8/1	79	熊井
山口 トメ	8/1	86	随藤
武田 定一	8/1	89	遠藤
岩野 富太郎	8/1	79	大原

●人の動き (7月31日現在)

人口	6,251人	(前月比)	-2
男	3,094人		+1
女	3,157人		-3
世帯数	1,252戸		±0



公民館主催のサッカー教室が各小学校グラウンドで開催されていますが、西小地区では4、5年生の保護者の有志が集ってサッカークラブを設立しようと声が上がります。湯東FCの誕生となりました。

現在クラブ員は男18人女1人の計19人で、日曜の午前中と水曜日の午後7時からナイターで活動しています。コーチは遠藤の毛嶋悟さんを中心に5人体制ですが、村内でサッカーの経験のある方を募集しています。

代表の金子庚英さんは「コーチ陣が充実したら、村内のサッカーの輪を広げていきたい」「上達したら対外試合にも参加したいと思っています」と話していました。

問い合わせ先
公民館
☎86-3115まで

湯東FC誕生

(少年少女サッカークラブ)

手品を楽しみませんか

—マジック同好会—



この会では趣味として手品を楽しみ、保青園、デイサービスセンター等に慰問し、手品を披露する予定です。

代表の小林さんは「独学で手品を覚えたが本当に楽しい、今後は仲間を増やし、講師をよんでレベルアップを図りたい」と話していました。

※手品に興味がある人で仲間になりたい人は、小林久作さん宅 ☎86-2395まで

6月の村遺族会の席でアトラクションとして、国見の小林久作さんが手品を披露したところ、好評だったため、「仲間を作りたい」と知り合いに声をかけたら賛同する人が5人になりました。

9月の救急当番医

※診療時間は午後6時まで

外科	内科
9/4日 県立吉田病院(吉田町) ☎92-5111	9/4日 遠藤 医院(西川町) ☎88-2204
11日 桑原 医院(巻町) ☎72-2221	11日 吉田 医院(西川町) ☎88-6640
15日 湯東けやき病院(湯東村) ☎86-3515	15日 湯東けやき病院(湯東村) ☎86-3515
18日 県立吉田病院(吉田町) ☎92-5111	18日 和田 医院(西川町) ☎88-2134
23日 巻町立病院(巻町) ☎72-3112	23日 古寺 医院(巻町) ☎72-2016
25日 本間 医院(分水町) ☎97-3133	25日 日本 医院(巻町) ☎73-2100
10/2日 県立吉田病院(吉田町) ☎92-5111	10/2日 長沼 医院(巻町) ☎72-2210

編集室から

暑い夏が終わりました。先月の下旬は各地で秋まつりが開催され、秋という言葉が登場した。

秋と言えば「実りの秋」、9月の声と聞くとも村内は一斉に稲刈りの作業に入ります。お盆、秋まつりで休みがちだった体を思いっきり動かす季節です。

コンバイン、乾燥機など農業機械が大型化し、農作業は楽になったのかも知れません。しかしそれを使うのは生身の人間です。機械の点検等をしつかりやり、無理な日程にならないようにするなど、事故には気をつけたいものです。

忘れないでね

- 20日 三種混合①
- 22日 乳児健診
- 育児教室
- 妊婦教室



佐藤 みのりちゃん
(島方・1歳10ヶ月)
お父さん・秀司さん お母さん・良子さん