

災害から村を守る男たち



平成5年

7

NO.362

健康で文化の香りただよ  湯東村

広報

かたひがし

Katahigashi Public Relations:

CONTENTS 内容

忘れずに衆議院議員総選挙
国保税はこうして決まります
①②③ 3小学校合同体育祭結果
④⑤⑥ 湯東太鼓打ち手募集
お知らせコーナー

7月18日(日)は 衆議院議員総選挙の 投票日です

湯東村選挙管理委員会
86-3111
内線 272

投票時間は午前7時から午後6時まで

7月18日は、衆議院議員総選挙の投票日です。この選挙は、これからの国政をゆだねる人を選ぶ大変重要な選挙です。今月4日の公示の日から選挙運動が始まります。各候補者の考え方や主張などを見極めて、1票の権利の行使が今後の政治のあり方を決める重大なものであることを認識し、積極的に投票に参加しましょう。

投票できる人

今回投票できる人は、①昭和48年7月19日までに生まれた人、②平成5年4月3日以前から湯東村に住居登録があり引き続き湯東村に住んでいる人、③欠格事由に該当しない人、この要件を満たす人が投票に参加できます。また、既に湯東村の選挙人名簿に登録し

てある人で平成5年3月18日以後、村外へ転出された人は、湯東村で投票に参加できます。

入場券を忘れずに

投票所の入場券は、公示後お届けします。投票するときは忘れずにお持ちください。もし紛失した場合は、選挙人名簿に登録されていれば投票できますので、投票所の受付係にお申し出ください。

投票できる時間

午前7時から午後6時まで投票できます。

不在者投票

投票日に仕事や旅行、病気やお

産などの予定で、投票できない人は不在者投票ができます。不在者投票は、7月4日(日)から7月17日(土)までの毎日、午前8時30分から午後5時まで、役場2階大会議室で受け付けていますので、(土曜日、日曜日も投票できます。)印鑑と入場券(届いてましたら)をお持ちのうえ投票においでください。

なお、国民審査の不在者投票は、7月10日からできます。

指定病院などでの投票

特別に指定されている病院入院中だったり、施設に入所している人は、その病院等で投票できます。該当する人は、病院または選挙管理委員会にお問い合わせください。

「介護手当制度」 できる

この6月議会にて、「寝たきり老人等介護手当支給条例」が可決されました。

これは60歳以上(他町村では65歳以上)の寝たきり等のお年寄りを抱え、家で介護、お世話する人にたいして少しでもその労に報いお年寄りの福祉の増進を願うための制度です。

支給要件は次のとおりです。
①寝たきり等のお年寄りを(痴呆性も含む)家で介護、お世話している。

②寝たきり等が6カ月以上で、寝たきり等の状況が別表の太線内である。

③介護手当は月額5,000円



寝たきり状態程度とは

区分	項目	介護区分		他人の介護を要する		自分の力で	
		事項	点数	1	2	3	4
状態	1. 起きること	できない	介助	で	どうか	楽	に
	2. 寝返り	できない	介助	で	つかま	楽	に
	3. 歩くこと	できない	介助	で	どうか	楽	に
	4. 布団の中で	終	日	ほとんど終日	半日	位	正
関節の拘縮	5. 肘関節	完全	強直	不	充分	や	不
	6. 膝関節	完全	強直	不	充分	や	不
洗面	7. 顔を洗うこと	できない	介助	で	どうか	楽	に
	8. 歯を磨くこと	できない	介助	で	どうか	楽	に
食事	9. 食事姿勢	寝たま	寝たまま	寝たまま	寝たまま	寝たまま	寝たまま
	10. 茶わんを持つ	できない	介助	で	どうか	楽	に
入浴排泄	11. 食事をすす	できない	介助	で	どうか	楽	に
	12. 入浴	できない	介助	で	どうか	楽	に
	13. 用便	おむつ	中でする	便器	に入れてもら	便器	一人で入

痴呆性の程度とは

区分	判定基準
重要	1. 簡単な日常会話すら困難である。 2. たとえば家庭の中での居場所や時間の見当がつかない。(失見当) 3. 常時、手助けが必要である。
最重度	1. 自分の名前すら忘れる。寸前のことも忘れる。 2. 自分の部屋がわからない。 3. 身近な家族のこともわからない。

また、次の方は支給要件に該当しても対象外となります。
①県の制度で「特別障害者手当」の受給者
②入院、及び施設等の入所者
詳しいことは住民福祉課にお問い合わせ下さい。

心身障害者医療費助成(県障)の障害範囲拡大

身体障害者の医療費の自己負担額を助成することにより、障害者の保健の向上と経済的負担を軽くする「心身障害者医療費助成」の範囲が拡大されました。
この制度は今まで身体障害者手帳1級及び2級の該当者でありましたが今回の改正で3級まで、範囲が拡大されました。又、8月からは自己負担額を病院で支払うこともなくなり、より便利になりましたので該当者は住民福祉課に手続きをして下さい。

1級2級の身体障害者 手帳所持者から 3級までに

健診後の健康生活

六月中にお届けしました基本健康診査の結果を十分に生かしていただくために、シリーズで掲載いたします。

その1、「指導区分」の用語の意味は次のとおりです。

③「異常を認めず」
今回の健康診査の結果では、健康上問題となるような異常所見は認められませんでした。あるいは、軽度の異常所見が若干ありますが、通常の生活を続けても特に問題はありませぬ」という判定です。

④「要医療」
これは文字どおり、健康診査の結果、病状(その疑いを含む)が見つかりました。早急に医療が必要という判定です。一人で心配しないで、かかりつけの医師をきめて、一日も早く診察、治療をうけるとともに、食事や運動など日常生活の過ごし方についても指導をうけてください。現在治療中の人は、主治医の指示のもとに治療をつけてください。

④「要精密検査」「再検査」
健診結果に異常を疑われたため、それが本当に異常なのかどうか、本当ならどの程度かなどをさらに詳しく検査する必要があります。この判定が、「要精密検査(要精検)」です。「要再検」は、より正しい所見を与えるために、もう一度、検査をして確かめてみましょうという判定です。

⑤「要経過観察」「要観察」
これらからあなた自身の健康管理に十分注意して、経過をみましょう」という意味です。健康診査を定期的に行うことで、健康状態のチェックをきちんとおこないましょう。

⑤「要経過観察」「要観察」
これらからあなた自身の健康管理に十分注意して、経過をみましょう」という意味です。健康診査を定期的に行うことで、健康状態のチェックをきちんとおこないましょう。

②「要指導」
「ほうっておくと発病しますよ」という警戒信号です。今ただちに医療機関で治療をうける必要はありませんが、医師の指示のもとに、検査結果に応じた日常生活上の注意事項について指導をうける必要がありますよ」という判定です。

⑤「要経過観察」「要観察」
これらからあなた自身の健康管理に十分注意して、経過をみましょう」という意味です。健康診査を定期的に行うことで、健康状態のチェックをきちんとおこないましょう。

成人病は、習慣病でもあることから、適切な生活管理によって、成人病の予防、進展防止につとめてください。

⑤「要経過観察」「要観察」
これらからあなた自身の健康管理に十分注意して、経過をみましょう」という意味です。健康診査を定期的に行うことで、健康状態のチェックをきちんとおこないましょう。

成人病は、習慣病でもあることから、適切な生活管理によって、成人病の予防、進展防止につとめてください。

⑤「要経過観察」「要観察」
これらからあなた自身の健康管理に十分注意して、経過をみましょう」という意味です。健康診査を定期的に行うことで、健康状態のチェックをきちんとおこないましょう。

成人病は、習慣病でもあることから、適切な生活管理によって、成人病の予防、進展防止につとめてください。

⑤「要経過観察」「要観察」
これらからあなた自身の健康管理に十分注意して、経過をみましょう」という意味です。健康診査を定期的に行うことで、健康状態のチェックをきちんとおこないましょう。

成人病は、習慣病でもあることから、適切な生活管理によって、成人病の予防、進展防止につとめてください。

⑤「要経過観察」「要観察」
これらからあなた自身の健康管理に十分注意して、経過をみましょう」という意味です。健康診査を定期的に行うことで、健康状態のチェックをきちんとおこないましょう。

※選挙についてのお問い合わせは
役場内の選挙管理委員会へおたずねください。

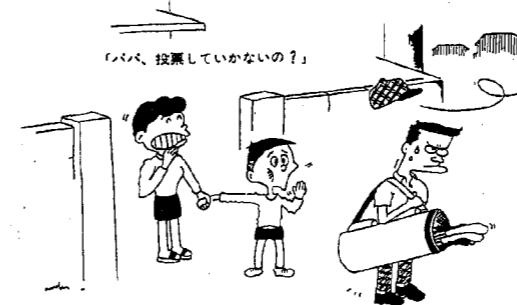

字がかけないとき

身体の故障などで字が書けない人は、投票所の係員が代わって書いてくれますから、受付の際は申し出てください。投票の秘密は固く守られます。

みんなの広場



春季消防演習実施
6月13日、東小学校グラウンドを会場に春季消防演習を行いました。会場には昨年と2年にわたり、消防の分団改革を行いました。少数精鋭で進む最初の年でもあり、

今月のイラスト

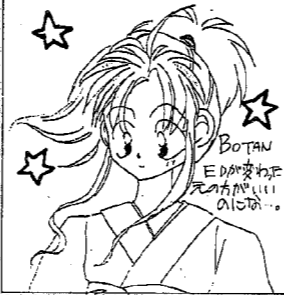

飛山輝羅

ふむの答え

- アメリカ
- ナイチンゲール
- 6月13日



K



A・H

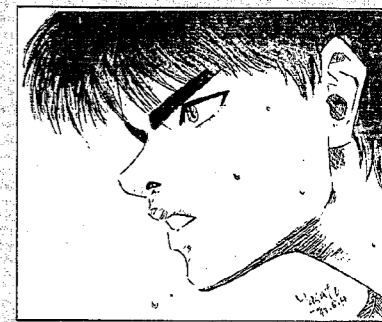

松田 雅里

国見チーム優勝 湯東村ゲートボール連盟 10周年記念大会

5月28日、島方ゲートボール場を会場に好天の下、村ゲートボール連盟10周年記念大会が行われました。

ゲートボールが盛んになり、村の連盟が発足して10年が経過した今、ますます熱が入り技術も格段に上がってきています。当日は、参加15チームを3ブロックにわけリーグ戦形式で試合を行い、勝率及び得失点差で優勝を競いました。どの試合も実力が伯仲し、好ゲームが展開されました。大会結果は次のとおりです。

- 優勝 国見チーム
- 2位 大曾根チーム
- 3位 茨島チーム



優勝の国見チーム

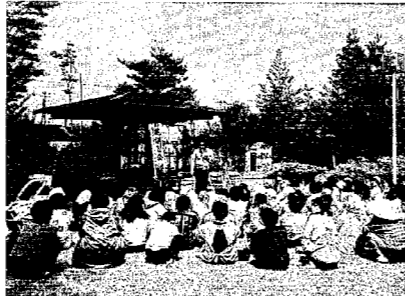

戸惑う面も予想されましたが、団員のキビキビとした動きに以外とスムーズに演習が進行しました。これも日頃、訓練の成果と、中学校、東小学校ナイターを使つての練習が実を結んだといえるでしょう。恒例の小型ポンプ操縦競技では、選手の方々が約一か月の訓練の成果を存分に発揮しましたが、結果は、一糸乱れず正確に操作を行った第一分団第三部(島方)が優勝、今月行われる郡大会、そして県大会を目指してがんばってください。

500円の図書券が当たる広報クイズ

正しい答えをハガキに書いて送ってください。

- ① 5月28日に開催の湯東村ゲートボール連盟10周年記念大会の優勝チームはどこ?
- ② 6月9日の村の花講演会に参加したのは約何人?
- ③ 7月10日実施のスポーツ教室のスポーツ名は何?

ハガキに答えを書いて、役場総務課広報係へ。村への要望、意見などがありましたら、あわせて書いてください。解答者の中から5人に500円の図書券をプレゼントします。

締め切り 7月15日

先月号の解答

- ① アメリカ
- ② ナイチンゲール
- ③ 6月13日

応募総数は17人全員正解でした。役場にこられた島方の小林さんから抽選していただき次の方に図書券が当たりました。

当選者 横戸、小林スイノ/番屋、竹内フユ/番屋、斎藤テジ/称名、竹内貞助/横戸、深沢聖

(敬称略)

村の花講演会に150人

6月6日、改善センター前のふれあい広場で村の花講演会が開催されました。当日は、約150人の参加者が集まり青空の下、講師の北越農事の方からサルビアとバーベナの上手な育て方を熱心に学びました。帰りには、プランター、用土、苗木の参加記念品を受け取り、どの参加者も「今年も上手に育てるぞ」と、意気込んでいました。村の花いっぱいになることを期待。



みんながんばったね 3小学校合同体育祭

6月8日、東小学校グラウンドを会場に村内3小学校5、6年生による合同体育祭が行われました。応援に集まった人たちの声援を受けて、子供たちが精一杯の頑張りをを見せてくれました。また、他校の児童と一緒におしゃべりする場面も多く見られ、お互いの親睦を深めており、新しい友だちの輪もできたようです。走りおえた顔、みんなステキでしたよ。



種目別1位の記録表

種目	氏名(学校)	記録
5年男子100m走	池田 森(東)	15秒4
5年女子100m走	星 香奈恵(西)	15秒7
6年男子100m走	角田 昌弥(東)	14秒3
6年女子100m走	勝山 沙織(南)	15秒3
	田原 香織(東)	15秒3
5年女子800m走	笠田 弥生(南)	2分57秒2
6年女子800m走	笠田 中奈ユリ(南)	2分50秒1(大会新)
5年男子1,500m走	津野 利彦(南)	5分40秒4
6年男子1,500m走	永野 玉大輔(東)	5分23秒0
5年男子走り幅跳び	児玉 沼作(東)	3m72
5年女子走り幅跳び	長設 和幸(東)	3m49
6年男子走り幅跳び	長設 和幸(南)	4m24(大会新)
6年女子走り幅跳び	笠原 香織(東)	3m50
6年男子走り高跳び	古原 勝己(西)	1m20
6年女子走り高跳び	斎藤 真希子(東)	1m05
5年男子400mリレー	南小 Aチーム	1分3秒5
5年女子400mリレー	東小 Aチーム	1分7秒0
6年男子400mリレー	東小 Aチーム	59秒5
6年女子400mリレー	南小 Aチーム	1分2秒9

文芸かたひがし(俳句)

遠藤菱の実句会

母の日に母の味噌煮や花糍
バス停に空似の女五月雨
通院のたびに植田の青さ増し
鉄線の花や風車の如く揺れ
どの部屋も風入れかへる柿若葉
草餅に喉を鳴らしてニツ三ツ
春愁や拭いては眼鏡曇りがち
新緑の窓いっぱい湯にひたる
主逝きし土間に掛けある種袋
水煙り滝つぼガイドの旗濡らす
若竹や墓地の広げし寺構い
鈍行に揺られて半日若葉風
幼児の計報届きし端午の日
初孫と一番風呂や菖蒲の湯
踏れてもなほたくましく土手の草

武田トサ
星野じん一
星野マツノ
星野吾朗
小林カズ
渡辺重治郎
長谷川一柿
星野よし子
大原沙多
武田真己平
武田栄子
海藤みゆき
佐藤ハギ
小林スイノ
竹内北斗

税 セミナール 国保税のしくみ

- ① 所得割 4.63%
- ② 資産割 30.77%
- ③ 均等割 20,000円
- ④ 平等割 23,000円



国民健康保険税は こうして決まります

今月は、保険税の第2期の納入月であり、平成5年度の保険税の額が確定する月です。そこで、国民健康保険税についてお知らせします。

私たちは、いつ、どこで大きな事故や病気にかかるかわかりません。そんなときに「安心して治療を受けられるように」と生まれたのが国民健康保険の制度です。

その年に予測される医療費から、国の補助金、被保険者が医療機関の窓口で支払う一部負担金を除いた部分が保険税となります。保険税は、①所得割(税率4.63%)、②資産割(税率30.77%)、③均等割(20,000円)、④平等割(23,000円)で構成されています。

①所得割……前年の総所得金額から住民税の基礎控除額(31万円、ただし総所得の中に給与所得が含まれている場合は2万円、65歳以上の人で年金所得が含まれている場合は17万円を加えた額)を差し

保険税の決め方

＜保険税の計算例＞

★世帯の状況……被保険者6人の場合

世帯主	農業所得	1,500,000円	所得合計	3,000,000円
	給与所得	1,500,000円	固定資産税	70,000円
妻	給与所得	800,000円		
長男	所得なし			
二男	所得なし			
父	所得なし		固定資産税	50,000円
母	所得なし			

※第1期(5月)に50,000円納入済み

★所得割	世帯主	3,000,000 - (310,000 + 20,000) = 2,670,000円
	妻	800,000 - (310,000 + 20,000) = 470,000円
	世帯合計	3,140,000 × 4.63% = 145,382円
★資産割	世帯主	70,000円
	父	50,000円
	世帯合計	120,000 × 30.77% = 36,924円
★均等割	20,000円 × 6人 = 120,000円	
★平等割	1世帯あたり 23,000円	
★保険税額	145,382 + 36,924 + 120,000 + 23,000 = 325,306円	

★納める税額は100円未満が切り捨てられ、325,300円となります。

★納期限と納付額

第1期	5月31日	50,000円
第2期	8月2日	55,300円
第3期	9月30日	55,000円
第4期	11月30日	55,000円
第5期	1月31日	55,000円
第6期	3月31日	55,000円

第1期は、前年度の税額の6分の1の額を納め、7月に年税額が確定し、1期分を差し引いた残額を5回に分けて納入することになります。

引いた残りの金額に所得割の税率(4.63%)を乗じて算出。

②資産割……今年度の固定資産税のうち、土地と家屋に係る部分の税額(共有分は持分により按分する)に資産割の税率(30.77%)を乗じて算出。

③均等割……加入者1人につき20,000円

④平等割……1世帯23,000円

この4つを加えた額が1年間の保険税額となります。なお、税額には最高限度額があり、今年度は50万円に改正されました。

おかげさまで
平成4年度の保険税の
収納率は99.1%と郡
内でも上位となりました。
今後も期限内納付をお願い
いたします。

月割計算について
年度の途中から加入した場合は加入した月から、喪失した場合は喪失した月の前月まで月割した税額を納めることとなります。

今月は固定資産税第2期の納入月です。忘れずに納入して下さい。



参加者募集 第1回 村民ゴルフ大会

高齢者から若者、女性までできる健康づくりとして、近年ゴルフ愛好者が増えてきました。

そこで、愛好者の交流と親睦をはかることを目的に、本年度次により第1回村民ゴルフ大会を実施します。

対象 一般村民及び村内事業所勤務者 28名

期日 平成5年7月21日(水)

会場 湯田上カントリークラブ

競技方法 18ホールストロークプレイ(ダブルベリア方式)

参加費 4,500円(終了後の表彰式(親睦会)の代金を含む(プレー代、昼食等除く))

申込み 7月9日まで公民館へ

暮らしに生きる文化と健康の泉 (公民館だより)

TEL 86-3115

7月公民館の催し物			
日	曜	事	業
1	木	あいさつ運動	
2	金	大正琴教室	
3	土	詩吟教室・英会話教室	
4	日	壮年野球大会	
5	月		
6	火		
7	水	ワープロ教室	
8	木		
9	金	詩吟教室	
10	土	スポーツ教室・民謡教室 女性セミナー・英会話教室	
11	日	ふるさとキャンプ講習会	
12	月		
13	火		
14	水	表具教室・ワープロ教室	
15	木		
16	金	大正琴教室	
17	土	詩吟教室・英会話教室	
18	日	ふるさとキャンプ講習会	
19	月		
20	火		
21	水	村民ゴルフ大会・ワープロ教室	
22	木		
23	金	詩吟教室	
24	土	女性セミナー 民謡教室・英会話教室	
25	日		
26	月		
27	火		
28	水	表具教室・ワープロ教室	
29	木		
30	金		
31	土	英会話教室	



6月12日 東公園で

東公園で ふるさとキャンプ講習会

指導者のみなさん、野外活動のキャンプを主体に指導方法を学習するチャンスです。ぜひ参加してください。

- 期日 7月17日(土)～18日(日)
- 場所 湯東村東公園
- 対象 子供会育成者、指導者、PTA関係者
- 申込み 7月9日までに公民館へ

子ども会の キャンプを成功させよう



湯東太鼓

KATAHIGASHI
TAIKO UNION
MIRIGATA JAPAN

5ヶ年計画(主な年度計画)

5年度	第2期打ち手募集
6年度	文化交流会
7年度	研修旅行
8年度	合宿
9年度	海外遠征

申し込み、問い合わせ
○湯東太鼓希望会事務局 ☎86-2534 (担当 三枝ケイ子)
○湯東村公民館 ☎86-3115

打ち手募集

郷土に息づき 世界に翔け
湯東太鼓が誕生して10年。ひたむきな太鼓への意気込みは、村内外での演奏の場から、海外遠征('92.11/25～12/2 スペイン)へと大きく展開し、その大輪の花を咲かせました。

私達、太鼓メンバーは今後さらに太鼓の打ち手が増え、新たな感性で湯東太鼓が展開、継続していくことを強く望んでいます。

地域の仲間で作上げていく湯東太鼓には、そこに集う若者が情熱をかけて価するものと、新鮮な可能性が、きっと見出せるはずです。

あなたも、太鼓をはじめてみませんか。意欲のある方を、会員一同心待ちにしています。

このゆびとまれ



県立自然科学館 夏の催物ご案内

- ★光のファンタジーワールド
レーザー技術などのハイテクノロジーとファンタスティックアートが融合した光と音で織りなす幻想の世界にひたれます。
日時 7月25日(日)～8月31日(火)
観覧料 通常の入館料
★公開実験「マグネットショー」
磁石と遊び、磁石を科学しよう
日時 8月31日(火)まで
観覧料 通常の入館料
- ★ブラネタリウムコンサート
ブラネタリウムの七夕の星空の下でエレクトーンの演奏をお楽しみいただけます。
日時 7月10日(日)
観覧料 大人 700円
小学生 400円
- ★ブランクトン観察会
海や湖のブランクトンを顕微鏡で観察する(申し込みが必要)
日時 7月31日(日)
参加料 200円(小学4年以上対象)
- ★ブラネタリウム
宮沢賢治の名作「銀河鉄道の夜」をもとにした番組です。星空と物語の世界に皆さんを誘います。
放映期間 9月5日(日)まで
観覧料 大人 200円
小中学生 100円
※上記の催物に関する詳しいことは県立自然科学館まで
☎025-283-3331

高齢者にやさしい モデル住宅の展示

県では、高齢化社会の到来に向け

て高齢者に配慮したモデル住宅を展示しています。ぜひご来場ください。
展示住宅 木造2階建159.23㎡1棟
健康高齢者を対象とし、高齢者の将来の変化に対する部分的な改造対応を基本として設計した三世代住宅
展示場所 新潟市大淵
(県住宅供給公社大淵団地内)
展示期間 9月30日まで
展示時間 午前10時～午後4時
休館日 月、火曜日及び
8月13日から15日
問い合わせ先 県住宅供給公社
☎025-585-6111

社会を明るくする運動

「ふれあいと対話が楽しく明るい社会」
毎年7月は「社会を明るくする運動」の強調月間です。この運動は、すべての国民が、それぞれの立場において犯罪や非行の防止と罪をおかした人たちの立ち直りに暖かい愛の手をさしのべ、犯罪や非行のない社会を築こうとする運動です。
私たちの地域社会から非行に走る少年を出さないよう一人一人が力を合わせましょう。また、不幸にして非行に陥った少年の更生を援助しましょう。

アメリカ大学体験ツアー

イリノイ大学新潟校では、様々な

活動を通じて学生、教職員との交流や、アメリカ大学のキャンパスライフを楽しんでもらいます。
日時 7月17日(土)～18日(日)
1泊2日
場所 中条町新潟イリノイ友好会館
対象 高校生
参加費 4,500円
※お問い合わせ、申し込みはイリノイ大学 ☎0120-336373まで

巻保健所テレホンサービス

7/1～15 ・離乳食は順調ですか？
・赤ちゃん連れの旅行チェックポイント
7/16～8/1 ・夏の食中毒の関係
・食中毒発生のおしきみと予防法
サービス時間
月～金 17:00～翌8:30
土・日曜・祝祭日 終日
☎(0256)72-8833(専用電話)

愛のご寄付

福祉のために次の方から社会福祉協議会へご寄付が寄せられました。
・JA潟東村婦人部
五之上園名さん
ありがとうございました。福祉のために使わせていただきます。

暑中見舞は 潟東「ふるさと宅配便」

- 7月 発送日 30日(金)
スイートコーン 6本
枝豆 600g
エゴ 300g
ししとう 200g
ナス漬
- 8月 発送日 20日(金)
枝豆 600g
メロン 1個
かぼちゃ 1個
てんてこ舞 500g
みそ漬
- 10月 発送日 8日(金)
コシヒカリ新米 5kg
そらちゃん羊羹 1本
かきのもと(食用菊) 300g
笹だんご 10個

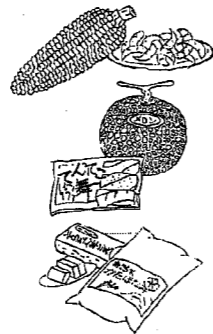

潟東四季の味の会(代表 設楽定夫・大曾根)では、今年もふるさと宅配便を企画します。村の味覚を都会の知人に届けてみてはいかがでしょうか。
※主な配達品を掲載、このほかにも楽しみな品ものが詰まっています。
☆☆お申し込み方法☆☆
○年会費 12,000円(代金は、送料及び消費税を含んでいます)
○会員募集期間 平成5年7月25日
○潟東村物産館内「潟東四季の味」☎0256-86-3444へお申し込みください。

潟東村職員採用試験(初級)

次により潟東村職員採用初級試験が実施されます。受験に関するお問い合わせ、申込は役場総務課(☎86-3111)まで。
・受験資格 昭和47年4月2日から昭和51年4月1日までに生まれた者
・試験日(第1次試験) 平成5年9月19日(日)午前9時から
・試験会場 新潟市万代 新潟市立富浦中学校
・試験の方法 一般的知識及び知能について、高校卒業程度で択一式による筆記試験と作文試験を行います。
・受験手続き 役場にある申込用紙に所定の事項を記入し、8月2日から17日までに役場総務課へ提出すること。なお、受付期間後は、いかなる理由があっても受付しませんのでご注意ください。

税務職員(税務大学校)募集

税務職員を採用するための平成5年度国家公務員採用Ⅲ種試験(税務)を次のとおり実施します。
この試験に合格し、税務職員として採用され、税務大学校(全寮制)に入校し、約1年間、大学水準の教養と税務職員として必要な専門知識を習得するための研修を受けることになり、研修終了後各税務署へ配属となります。
【受験資格】
昭和48年4月2日から昭和51年4月1日までに生まれた者
【試験日と試験内容】
◇第1次試験
○平成5年9月12日(日)
○教養試験・適性試験及び作文試験
◇第2次試験
○平成5年10月20日(木)から11月4日(木)までの間の指定する1日
○人物試験及び身体検査
【合格発表】
◇第1次試験
○平成5年10月15日(金)
◇最終合格
○平成5年11月26日(金)
【申込受付期間と申込先】
平成5年7月1日(木)から7月8日(木)までに、人事院関東事務局へ
【申込用紙の請求先・問い合わせ先】
◇最寄りの税務署(総務課)
◇関東信越国税局人事第2課
(〒102 東京都千代田区九段南1-1-15 ☎03-3221-3911)

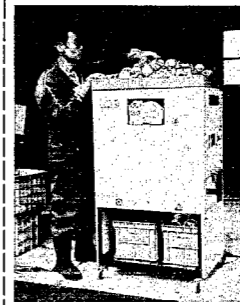

○申し込み先 巻潟清掃工場 ☎728331
この機械は、空き缶をアルミ缶とスチール缶に自動選別し、さらにプレス処理(毎時2,500缶)が可能です。
ボランティア等で、空き缶回収を実施している団体、または、これから実施しようとしている団体で、この機械を利用したい場合は、次のところへお申し込みください。
この機械は、空き缶をアルミ缶とスチール缶に自動選別し、さらにプレス処理(毎時2,500缶)が可能です。
ボランティア等で、空き缶回収を実施している団体、または、これから実施しようとしている団体で、この機械を利用したい場合は、次のところへお申し込みください。

「空き缶プレス機」 かばちゃんを お貸しします

「1歳6ヶ月児・3歳児 健診のお知らせ」

1歳6ヶ月児、3歳児健診と同時にフッ素塗布も行います。特に歯質を強めるフッ素の塗布は3歳になるまでに4回行います。(6ヶ月毎に塗布することが大切)また3歳児健診では、視聴覚検査も行います。その他、診察(歯科を含む)計測、問診、指導と年齢に合った発育、発達状態であるか確認したり、その時期の子供の特徴、食事、遊びのことなどについて話し合います。保護者の方は忘れることなく受診下さい。尚1歳6ヶ月児健診は7月29日。3歳児健診は7月22日です。詳しくは健康カレンダーを御覧下さい。

みんなで広げよう薬物乱用防止の輪

米国外からの警鐘
平成5年1月に麻薬・覚せい剤乱用防止センターが米国の薬物乱用防止民間団体と共催で開催した「薬物乱用防止教育に関する日米シンポジウム」において米国のグリーンソン博士(PRIEDE会長)は、「1959年代米国内では、麻薬汚染が国民の1%ぐらいでありました。その当時、人々は、麻薬乱用を、個人の問題であるという寛容な考え方が何らかの薬物乱用を経験するほどに蔓延し、最も深刻な社会問題となっていました。今の日本の状態が25年前の米国に類似しています。いまこそ、日本の人々が薬物乱用を許さない社会環境づくりを推進することを望みます。」と、自国の苦い経験をもとに訴えてくれました。



25年後の日本と世界を考えると薬物乱用防止啓発活動を推進するのが日本人の責務と考えます。
「だめゼッター」は薬物乱用防止の合言葉
今、世界の国々が丸となって、薬物乱用を撲滅しようという機運が盛り上がりつつあります。とくに国連では「YES TO LIFE, NOT TO DRUGS」(愛する自分を大切に、薬物の乱用をなくそう)をスローガンに運動を促進して来られています。我が国では、「だめゼッター」と言えば、薬物乱用防止である、予防啓発活動の最前線の合言葉として、普及運動を推進しています。
知っていますか? 6.26国際麻薬乱用撲滅デー
「国際麻薬乱用撲滅の10年(1991年～2000年)」
1987年「国際麻薬会議」が開催され、国際協力での麻薬乱用撲滅対策を推進するための「政治宣言」が採択されたことを記念して、会議終了日の6月26日を「国際麻薬乱用撲滅デー」とし、その趣旨を普及する日として定められました。
さらに、1990年に開催された「国際麻薬特別総会」において、今世紀までに麻薬乱用撲滅に積極的に取り組むための「政治宣言」と「世界行動計画」が採択されるとともに、加盟各国が世界行動計画を具体的に実践する期間として「国際麻薬乱用撲滅の10年(1991年～2000年)」が決議されました。

戸籍の窓

(5月16日から6月15日までの届出分)

●うぶごえ

なまえ	誕生日	保護者	住所
鷺尾 吉樹	%	吉丸	戸方
高木 美香	%	一 人	三井
平松 美子	%	秀 明	今井
小林 将樹	%	繁 繁	横 戸
黒川 夏花	%	和 師	茨 島

●およろこび

なまえ(旧姓)	世帯主	住所
岩野 一男	晴 美	横 戸
(和田)知子		(吉田町)
(吉崎) 誠	貞 夫	三 方
田辺 栄子		称 名

●おくやみ

なまえ	死亡日	年齢	住所
小村 九郎	5/2	89	合井 八郎受
村松 マン	5/1		
鷺尾 シン	%	64	井 随

●人の動き(5月31日現在)

人口	6,264人	(前月比)-2
男	3,097人	-3
女	3,167人	+1
世帯数	1,240戸	+1



地域レポート (朝市)

朝市が始まりました

毎週日曜日 朝7時から8時まで

役場前駐車場

「おはよう」、「いらっしゃい、何がいいかね」とさわやかな掛け声。恒例の「青空朝市」が先月13日から始まりました。

初日のこの日は、朝7時から開催ですが、いつものお得意さんが集まり品定め。10分たつたらもう売れ切れの野菜もあり、朝市を楽しみにしている人はたくさんいます。

トマト、きゅうり等、その時々取れたてで新鮮な野菜が11月まで毎週日曜日に登場します。一度も来たことのない人は、是非お出かけください。きつと何か得した気分になること請け合いです。

7月のフレッシュ野菜

とれたて野菜はおいしいよ!

- えだ豆・トマト・きゅうり
- ラディッシュ・シシトウ

※あとは来てのお楽しみ



7月の救急当番医

※診療時間は午後6時まで

外科	内科
7/4日 県立吉田病院(吉田町) ☎92-5111	7/4日 西川 医院(巻 町) ☎72-6066
11日 桑原 医院(巻 町) ☎72-4786	11日 湯東けやき病院(湯東村) ☎86-3515
18日 県立吉田病院(吉田町) ☎92-5111	18日 長 沼 医院(巻 町) ☎72-2210
25日 巻町立病院(巻 町) ☎72-3112	25日 本 田 医院(巻 町) ☎88-2100

忘れないでね

- 22日 3歳児健診
フツ素塗布
- 28日 乳児健診
育児教室
妊婦教室
- 29日 1歳6ヶ月児健診
フツ素塗布



細川かなえちゃん
(卯八郎受・8ヶ月)
保護者=浩明さん

編集室から

▼7月18日(日)は、衆議院議員総選挙の投票日です。忘れずに投票に参加しましょう。

先月18日、国会で内閣不信任案が可決、そして解散と、今の日本の政治は大事な局面を迎えています。一人一人の1票の積み重ねで政治に参加する。考えてみれば私たちの日常生活を今後、より良くするための選択であり、最大のチャンスではないでしょうか。

▼暑い季節がはじまります。夏のレジャーの計画案はまとまりましたか? 今回、おしらせページで紹介した自然科学館や、中国庭園がある天寿園(どちらも新潟市内)など近くにも見どころがいっぱいあります。海、山に行くのも良い、ともあれ、夏カゼなどひかないよう健康に気をつけて暑い夏をエンジョイしましょう。