



# かたひがし

KATAHIGASHI PUBLIC RELATIONS

**特集**

米消費拡大東京イベント  
今回は練馬区、光が丘団地で開催  
消費者の声、反応は……

NO. 343

**環境**

ゴミ減量にご協力を  
紙バック回収にご協力を ~ 今月22日に回収 ~

**村政**

知事とのふれあいトーク開催

INFOR  
MATION

年末年始の業務日程 除雪にご協力を

平成3年  
**12**月号

## 西武球場でプレーボール!

先月、村内野球チームの強豪「番屋ブレイズ」が西武球場へ試合に行ってきました。番屋ブレイズに井随、横戸が応援も加わり、試合は黒崎町、分水町と戦い、1勝1分け(途中雨で引き分け)の好成績。「一生に一度の事かもしれない」と一同感激して帰ってきたそうです。

写真から、夫婦同伴で楽しんできた様子が伺えます。

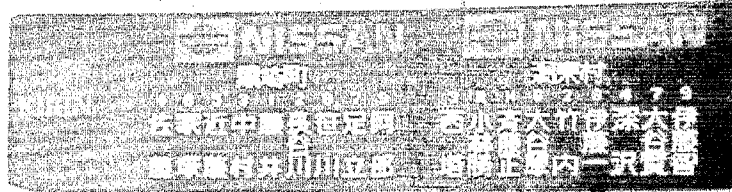

写真提供：番屋 金永義一さん

# コシヒカリフェスティバルin東京

## 米消費拡大キャラバン

昨年、一昨年に引き続き、二回目となった米消費拡大イベントを先月十日、練馬区の光が丘団地で開催。当日は、新潟で収穫された新鮮な米を暖かい一日となり、多くの都民に新潟産コシヒカリがプレゼントされました。



### もつと深い交流を

イベント実行委員会の会議で、前回、前々回の経験から、今回は消費者とより深い交流をしたいという思いから、デパートでは対象が漠然としているので、対象を限定する意味で会場を団地にしたいという意見にまとまりました。

### 光が丘団地って？

光が丘団地は、団地とはいっても団地内に公園、野球場、消防署、郵便局、保育園、学校、スーパーなどなんでも揃っている約一万二千世帯の一つの町です。ここはちよつと有名な団地で、毎週のようになんらかのイベントが行われています。そして、この団地は全農がその経営に参加しているからでしょうか、お米ギャラリーという

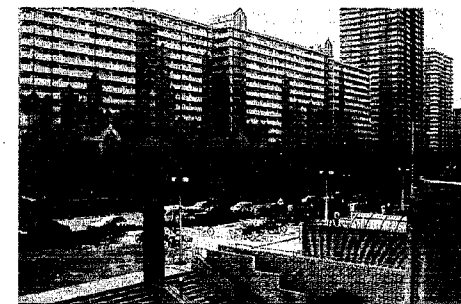

ものがあり、普段から米に対する関心は高い？ということもあり、会場を練馬区の光が丘団地に決めました。本来なら市町村のイベントは受け付けませんが今回の特例中の特例ということで開催の運びとなりました。

横戸青空子供会の元気な太鼓と共にイベントを開始。持つていった新鮮な野菜、プレゼントのお米の前には長い行列が。

### イベントの日程

21:00	15:00	14:00	13:40	13:20	12:40	12:20	11:50	10:30	5:30
新潟産コシヒカリ到着	光が丘団地出発	終了	米プレゼント	タイムス10分	青空太鼓 米プレゼント	青空太鼓 クイズ10問 野茶販売	青空太鼓	光が丘団地IMA光の広場に到着 イベントの準備	スタッフ集合・出陣式 東京へ向けて出発

### イベントの効果は

「かわいい」「うまいね」と青空太鼓に足を止め聞き入る多くの人。オープニングとしての効果は上々。そこで、新潟産の紹介、クイズそして米のプレゼント。一人一人言葉交わしながら米五百グラムを手渡しました。どのくらい生産者の生の声を伝え、消費者の生の声を聞くことができたでしょうか。アンケートで交流の成果を紹介します。

農家の苦勞、苦心や生産者から見た消費者のワガママについて、もつと消費者に知らせる協力を求めてください。そうやって日本の農業を変えていかなないとダメだと思います。

練馬区 坂本達子さん (33)

トーン米カリカリしていて、おいしかったです。

練馬区 駒田健一さん (8)

大変おいしくいただきました。家族でおかずいらさないね、などと話していました。送料持ちでも注文したいと思います。

練馬区 新関理恵さん (42)

### 今年のイベントをふりかえって

巷には銘柄を偽って米を販売している業者もあります。そして、魚沼産コシヒカリやひとめぼれの名入り袋の偽造、こんなことに表されるように、米もブランド指向が高まっています。「おいしいお米を食べたい」という消費者の気持ちを利用し、裏切るような行為が目立ってくると、米離れはますます進み、生産者米価は上がらず、消費者、生産者共に損をする結果となります。

どうしてこんな事が起こるのか、真剣に考えるためにも、生産者と消費者の心の交流と、団結が必要なのではないか。そんな気持ちも込めて行なったのが今年の米消費拡大イベントです。

練馬区 野口 力さん (60)

輸入自由化ですが、コシヒカリのような立派なお米でしたら自由化しても負けないと思います。

練馬区 長谷川英子さん (38)

コシヒカリをプレゼントします。どうぞおいください。



中間業者を省き、直接消費者が購入できるよう考えてください。全農の力で流通経路を作るべきだと思ふ。①品質の良い米を生産すれば自由化しても米国産には負けないと思ふ。②コストについては、農業の組織化(大規模化)を図りコストダウンと品質管理に努める。③日本の自動車業界(特にトヨタ)を研究してください。30年前の日本の差を逆転しました。

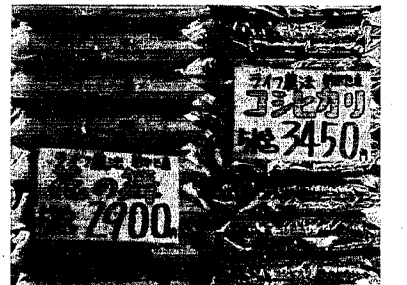

団地内のお米屋さん

しかし、私をはじめ皆さん自分の気持ちを表現するのが下手なので、せつぱくたくさんのお金と時間をかけて行なっているのだから大都市、東京の消費者の心に訴える何かを残しておくことができたいでしょうか。

今回参加した皆さんの気持ちを、できれば文集みたいにまとめたからお互いの(生産者と消費者)の心も見えてくると思います。今回の交流の輪を広げることが、今後の課題ではないでしょうか。

### コシヒカリフェスティバルin東京

—新潟県新潟村米消費拡大キャラバン—



「これなあに」「おたまじゃくし。カエルの子供だよ。」



「コシヒカリ」に行列ができる。

# 紙パック回収にご協力を

## 「使い捨て」という言葉を ■リサイクル■ ■Recycle■ 使い捨てよう!

偶数月の第4日曜日が回収日

湖東村婦人会では「ゴミと環境問題を考える」を重点目標に、牛乳パックの回収運動に取り組んできました。これまで3回の回収で枚数にして32,538枚、重さで1トンを超える紙パックが集まりました。

「できることから始めよう」と始めた、紙パック回収は今月が回収の月です。皆さんのご協力をお願いします。

もう一つの再利用を楽しんでいます

この運動に関連して、婦人会では牛乳パックで小物入れ、ゴミ箱をつくる講習会を開いている。先月16日、遠藤婦人会ではその講習会に参加した人を講師に遠藤公民館で「おしゃべりしながらの楽しい小物入れづくり」を行いました。支部長の武田早苗さんは「牛乳パックを再利用することで、肩こりを張らず、楽しく環境問題を考えることができる」とこの事業の成果を語ってくれました。また、遠藤の回収場所が保育園のバス停になっていることで、園児の送迎役のおばあちゃん、おじいちゃんの協力がスムーズにいつているとか。どんな場面でもお年寄りの役割、大きいものです。

地区名	紙パック回収場所
井 随	井随公民館
島 方	島方公民館隣の保育所バス停
三 方	三方集落センター
横 戸	横戸集会所(西小の前)
遠 藤	遠藤公民館隣の保育所バス停
卯八郎受	卯八郎受保育所バス停
五之上	五之上保育所バス停
大 原	農協倉庫前
番 屋	番屋保育所バス停
茨 島	茨島保育所バス停
称 名	長沼功さん宅
今 井	今井公民館
大 曾 根	※若ばあちゃん会で集めています
園児・南	園児公民館

ゴミ箱に  
変身



今月の  
22日(日曜日)  
に回収します  
皆さん  
ご協力を

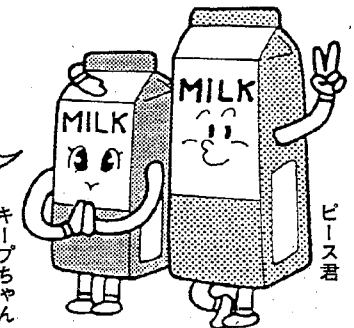

キープちゃん

ピース君

### 運動をとおして健康づくり ~参加者から~



次はどこまで歩くのかな?  
左が湯川さん。

先日すこやか運動講座の一環として、企画されたウォーキングなるものを初めて体験しました。巻町体育館から出発して、巻西中学校、力福寺、柿田地を回り、西中学校に戻るという約九・五キロのコースでした。最初は「エーノ九・五キロ」と思ったのですが、大勢でしかもおしゃべりしながらだったので、それほど苦痛に感じる事もなくうっすらと汗ばみながら、むしろ爽快な気分でした。途中で脈拍を計ったり万歩計での歩数を数えながらだったので、ドラダラ歩きと違いだいたい運動になっているのが自分でも、はっきり確認できました。私はこの体験を通して、体を曲げたり伸ばしたりする体操と違い、歩ける人であれば、年齢に関係なく誰でも実行できるのではないかと思いました。しかし私もそうですが、人に言われて良い事と思ってもなかなかできないものです。まして年配の方とならぬおの事、おっくうなのではないでしょうか? この誰でも出来るウォーキングを広めるには、どうしたら良いか考えてみる必要があると思います。現在、実行している人から体験談を聞かせてもらおうのも一案だと思います。部落ぐるみで声をかけ合い、遠足気分でお弁当を持っていくのも良いのではないのでしょうか。こうした運動が大きな輪となり、隣近所から部落そして村全体と広がれば、おのずと成人病も減り、寝たきり老人も減少していくと思います。そのためには、このような講座を多く企画していただき、より多くの人達から、参加してもらえたらと思います。

### ウォーキング思考 島方湯川 美栄子

## 健康を伝えあいたい 保健衛生課発



粗大ゴミに出た  
子供用自転車  
もつたいない  
なあ

保健衛生課長

それでも、粗大ゴミの収集日に子供用の自転車がでてきます。(課長と同じく、もつたいないと感じます) そんな時、耳にしたのが保育園の情報(園児は自転車遊びが大好きという事)です。しかし、出てきた自転車はパンクしていたり、チェーンなどがさびているものが多いのも実情で、ちよつと手を加えれば園児の遊び道具にもつてこいなのですが、保健衛生課には、そんな器用な人は無し。そんな時「昔はパンクの修理はみんな家でやってたもんだ。年寄りの仕事で役場に依頼してやるさ」と強力な助っ人を得て、粗大ゴミに出された自転車二十五台を修理し、保育園に届けることができました。

増え続ける「ゴミ」 「ゴミ戦争」という言葉を「存在ですか?」ゴミの量は、我が村でも年々増え続けています。平成二年度のゴミの量は昭和六十年と比較して約一トンの増加。村内を回るゴミ収集車は四トン積みです。二五〇台分ゴミが増えたことになりました。このままいくと、ゴミ処理費の増加以上に、将来は清掃工場での処理し切れないことになりそうです。まさにゴミとの戦いです。少しでもゴミを減らそう。しかし、ゴミの中身を調べてみると、まだ十分使えるものもあり、私たちの努力次第でゴミを減らすことができることを示しています。ゴミを多いものから種類ごとに見てみると、第一位は紙ゴミ、第二位は生ゴミで、どちらの再利用

も、みなさんご存じのことです。紙ゴミは古紙回収、紙パック回収などへ出せばいいですし、生ゴミは「生ゴミ処理器」を使って処理する家庭が増えています。あなたこれ知らない? 不用品交換の勧め 粗大ゴミで出されるものの中に、まだ十分使える子供用自転車が特に目に付きます。これは小学校入学前に一、二台、小学校時代に一台、そして中学校入学で一台と、成長に合わせて自転車乗り換えのため、粗大ゴミに出てくるもの自転車に限らず、まだ使えるものを、お互いに遠慮しないで「これいりませんか?」「いらなくなったら家の子供に是非ください」と声を出したらどうでしょうか。



役場で  
自転車修理の応援団を  
さがしているってや!  
昔の腕だすか



保育園長

それ、保育園に  
いただけます!!  
園児たちが  
遊びに使う!

~ついでに修理も~  
「私たちの職場は女性ばかりですから、自転車の修理などは苦手なんです」



〔写真上〕園長さんにたのまれ、西部保育園で自転車修理に活躍する「シルバー銀輪修理部隊」。

〔写真左〕なまはんかな修理で、事故があつては大変ノと、島方の小林自転車店から修理のポイントを聞く。

# 村づくりのビジョン

〔構 想〕

保健センター&デイサービスセンター  
建設計画

「健康ですか」「本当に健康ですか」と聞かれると、少し不安になるくらい社会人も「健康」に敏感です。また、来るべき高齢化社会に向けて、役場も皆さんも何か取り組まなければと感じていませんか。

国ではこれらの問題に対処するため、市町村ごとに保健センターとデイサービスセンターの設置を

## 高齢化社会に向けて

目指しています。村では平成五年完成に向けて、各分野で研究を進めています。

### 二つの機能を備える

- ① 健康増進に関する事業
  - 総合健診、乳児健診などの各種健診
  - インフルエンザなどの各種予防接種

### ② 健康相談事業

現在、月に十五件くらいの相談が寄せられている。主に電話での相談だが、直接役場に来る人もある。育児相談が多い中で、家族(寝たきりやばけ)の相談など、多岐にわたっている。

### ③ 老人デイサービス事業

入浴や食事の世話をやる。現在村内に寝たきりの方は約三十五人、その内ヘルパーが訪問しているところは十九人、さらに入浴サービスを受けている方は十人。一日預かってもらえらることから、家族の負担が少しでも軽くなる。

保健&デイサービス施設は、平成五年建設に向け、建物設計などの具体的な作業は来年行われる。

# 村政ニュー

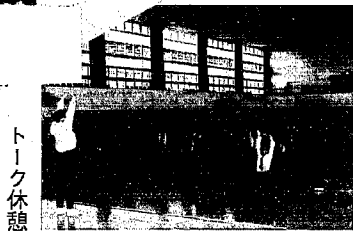

トーク休憩

## 農業、道路、教育問題を知事に問う

村民体育館でふれあいトーク開催

先月二十二日「知事とのふれあいトーク」が村民体育館で、村内外から約五百五十人が参加して開かれました。福祉などいろいろな質問がある中、村内から三人の方が「米奨励品種認定」「県道・白根線のバイパス」「県立高校の通学区」について質問した。これらの質問に対し、知事は県の対応施策などを説明、具体的なことについては部長らが丁寧に答えられました。

また午前中、知事は各町村を視察。我が村では、観光の拠点としている樋口記念美術館、歴史民俗資料館を訪れ、数々の展示品に関心を示されていた。



知事に質問する  
今井の樋口さん



損害保険協会から寄贈された最新鋭の救助工作車

## 交通事故に強い助っ人

巻・湯東消防署に写真の救助工作車が配備された。この工作車には自動車を切断する装置や救助マット、五、七インチなどの救助作用機械一式が装備され、事故車に関じ込められた人などの救出に力を発揮し、インテリジェントな有する当地区には強力な頼もしい助っ人になる。

救助工作車は社団法人・日本損害保険協会の寄贈で、消防自動車、救急車などを組み県内で八十九台目。



プレゼントを届け、「早く元気に」

## 南小児童、やさしさを届ける

豊かな心を育てる教育活動の一環として南小学校の児童が、けやき病院を訪問し、入院生活に疲れがみえる患者さんたちを励ました。

一、二年生は、寝たきりの方の病棟を回り「早く元気になって」とメッセージを付けた首飾りを手渡した。三年から六年生は、ロビーで劇、合唱、楽器演奏を披露し、患者さんの目を惹きました。また、この模様はテレビでも放映されたそうです。



茨島、黒川文治郎さん撮影

暮らしに生きる  
文化と健康の泉

〈公民館だより〉

TEL 86-3115

## いかがでしたか 総合文化祭

ジュニアコーナーから絵画、俳句、書道、写真、生け花、ユーモラスなひょうたん作品など 622点



### ～収穫展特別賞～

- 村長賞 白菜 横戸 吉崎 ミエ
- 村議会議長賞 長ネギ 大原 笹崎 清美
- 教育長賞 玉ネギ 茨島 佐藤 フミ
- 公民館長賞 里いも 大原 飯島 要子
- 婦人会長賞 大根 若林 近藤 光子
- 農協組合長賞 長ネギ 称名 佐藤 ヨリ子
- 農振協議会長賞 長いも 井随 小林 和子

12月公民館の催し物	
日 曜	事 業
① 日	
2 月	あいさつ運動 わくわく・ドキドキ教室(午後7:30~)
3 火	
4 水	英会話教室(午後7:30~)
5 木	詩吟教室(午前9:30~)
6 金	大正琴(午前9:00~) インディアカ教室(午後7:30~)
7 土	
⑧ 日	村民ソフトバレーボール大会
9 月	
10 火	
11 水	英会話教室(午後7:30~)
12 木	
13 金	
14 土	詩吟教室(午前9:30~)
⑮ 日	村民バドミントン大会
16 月	
17 火	
18 水	
19 木	詩吟教室(午前9:30~)
20 金	大正琴(午前9:00~)
21 土	以後催し物の予定はありません

## 大会結果

- 村民テニス大会(11月17日)
  - 男子シングルス 1位 渡辺 精二  
2位 渡辺 進
  - 男子ダブルス 1位 赤塚清三郎  
吉田富士義  
2位 渡辺 進  
金子 康英
- 村民バレーボール大会(11月24日)
  - 6人制 1位 まことクラブ  
2位 五之上チーム
  - 9人制 1位 婦人バレーボールクラブ  
2位 湯中チーム

## 村民ソフトバレーボール&バドミントン大会募集

期 日	12月8日(日)	期 日	12月15日(日)
時 間	午前9時集合	時 間	午前9時集合
参加費	1チーム1,000円	参加費	1人500円
申込み	12月4日までに電話で公民館に	申込み	12月11日までに公民館又はバドミントンクラブへ

# 仲間募集

湯東村スキークラブでは、この冬、一緒にスキーに行く仲間を募集しています。次のツアーに参加できる方は公民館へお申込みを！

- 1月25日(土)～26日(日) 志賀高原スキー場
- 2月23日(日)～24日(月) 八方尾根スキー場

私の冬は誰にも負けない

これは横戸のお父さんのご意見です。老人に限らず、子供も大人も交通ルール、マナーを守ってほしいものです。先日、新聞の読者欄に、「子供は学校の自転車教室で学習している。大人も老人も自転車教室が必要」という記事がありました。これも安全運転の願いからだと思います。

# 声

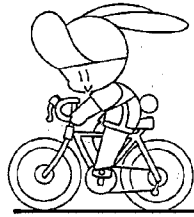

老人の自転車乗りについて一言。左側から右側へ行く場合、確認・一時停止せず、乗ったまま道を横断する人が多く見受けられ、少し老人たちの反省を求めたいです。免許者は言い訳ができないのですから。

## 500円の図書券が当たる広報クイズ

正しい答えをハガキに書いて送ってください。

- ① コシヒカリフェスティバル・in 東京。開催した場所は？
- ② 島方の湯川さん、ウォーキングを体験ノ さて、なんkm歩いたのかな？
- ③ 10月29日、日本中の神様が出雲大社へ集まり、なにを相談するのでしょうか。

ハガキに答えを書いて、役場総務課広報係へ。村への要望、意見などがありましたら、合わせて書いてください。解答者の中から5人に500円の図書券をプレゼントします。

締め切り 12月15日  
先月号の解答

- ① 1人目の子供から
- ② 角田山
- ③ 31文字でした。

応募総数は20人、全員正解でした。窓口に来た島方の小林さんから抽選していただき次の方に図書券が当たりました。

当選者 横戸、丸山欣次郎/島方、佐藤アイ/番屋、斎藤佐/茨島、栗林正子/称名、竹内弥曾一 (敬称略)

## なんでものせちやうコーナー



大曾根 C・Kさん



大曾根 R・Sさん

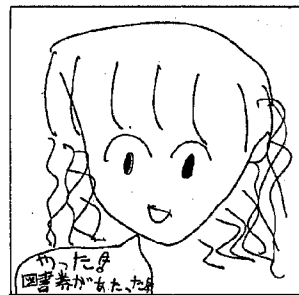

茨島 美由紀ちゃん

## 短歌

- ・一輪の空しく咲ける山茶花に 回顧せるかな 幼き 日々を 国見 吉田隆市
- ・菊つくり 仲間に入りて 早や 六歳 上位の壁に いまだ届かず 菊花屋 三百余りの出展に 一際光る 数咲の花 称名 竹内貞助

## 湯東村

# いいとこ写真コンクール

いいとこ見つけよう! わが村

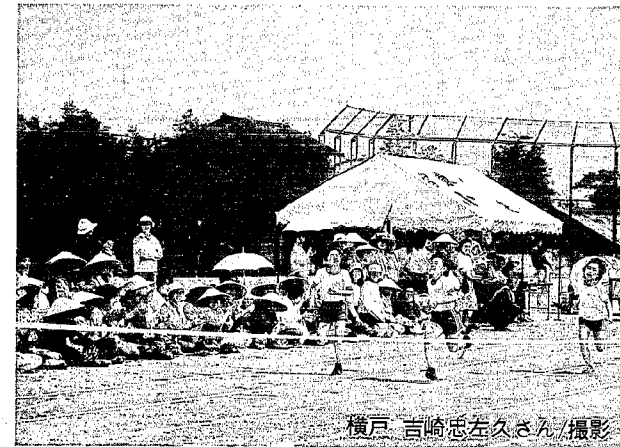

横戸 吉崎忠左久さん/撮影

▲ 西小学校で行われた合同体育祭。ガンバレー!



称名の竹内貞助さんが写した、秋まつりの様子。神社新築により、地区総出でお祝いました。



〔写真下〕 横戸地区のおまつりで撮影。子供をおんぶするのは、どこのお母さんかな。



横戸 小松孝平さん/撮影



横戸 吉崎忠左久さん/撮影

▲ 鑑瀉公園の桜



茨島 黒川文治郎さん/撮影

▲ もうすぐこんな季節ですね!

お知らせ

年末・年始の業務日程

- 役場  
28日から1月3日まで休みます
- 体育館・公民館  
28日から1月3日まで休館です
- 美術館・歴史民俗資料館  
28日から1月3日まで休館です
- ゴミ収集  
1月1日から3日まで休業
- し尿処理場  
29日から1月3日まで休業
- 妙有院(火葬場)  
1月1日休業

医療費一部負担金改定

老人保健法、重度心身障害者、一人親世帯、乳児の医療費助成事業における一部負担金の改正によって、お医者さんに支払う額が次のようになります。

なお、平成7年度からは、消費者物価の変動率にスライドして改定されます。

	平成3年12月末まで(現行)	平成4年1月1日～平成4年度	平成5・6年度
外来	800円/月	900円/月	1,000円/月
入院	400円/日	600円/日	700円/日

有線放送番組表(12月分)

- 3日 印鑑登録、届出、請求について
- 7日 広報ニュース
- 17日 年末年始貯金について
- 21日 広報ニュース
- 23日 冬休みの過ごし方
- 24日 米料理でパーティーを
- 28日 広報ニュース

求人情報

湯東村関係の求人をご紹介します。この求人に係るご相談、照会等は巻公共職業安定所で行います。☎72-3155へ問い合わせを

求人社名	所在地	職種	求人数	年齢	賃金	就業時間
(有)長谷川工業 ☎86-3200	遠藤	プレス工 及び運転手	2人	18~55	144,000~164,000	8:00~17:00
(有)保坂工業 ☎86-2188	横戸	作業員	女3人	18~60	137,500~187,500	8:00~17:00
竹内建材 ☎86-2836	大原	重機オペレータ	男2人	20~50	235,000~260,000	7:30~17:00
		小型運転手	男2人	20~45	190,000~230,000	7:30~17:00
(有)魅新商店 ☎86-2348	井随	食料品製造工	7人	18~60	115,000~180,000	8:30~17:30

高校生アルバイトも募集しています！

12月から2月までの水道料金は推定で  
上水道企業団

12月から来年2月までの3カ月間は、積雪のため水道メーターの検針を休みます。なお、大口の使用者については従来どおり検針します。

この間の水道料金は、9月から11月までの使用量に応じた推定料金となります。精算は3月の検針後になります。

～あなたのやさしさを～  
NHK海外たすけあい

12月1日から25日まで「NHK海外たすけあい」が実施されます。フィリピンのピナツボ火山噴火、中国やカンボジアの洪水、アフリカの干ばつなどに苦しむ人々に皆様の援助をお願いします。

義援金は役場、天仙閣、最寄りの金融機関で受け付けています。

年末年始の交通事故防止運動

＜12月11日(水)～1月10日(金)＞

～飲酒運転は絶対やめましょう～

昨年、県内で飲酒運転により40人が死亡しました。全死者の6.6人に1人が亡くなっています。

全国では、交通死亡事故死のうち飲酒運転によるものが5.1%であるのに対し、新潟県では15.1%と高い数値を示しています。

「飲んだら乗るな、乗るなら飲むな」を家庭・職場・地域ぐるみで推進しましょう。

な」を家庭・職場・地域ぐるみで推進しましょう。

～飲酒運転を無くするために～

- ◎ 飲酒運転の危険性、犯罪性を認識し「飲酒運転は絶対しない」という強い信念を持ちましょう。
- ◎ 「この程度の飲酒量なら大丈夫」「もう酔いがさめたから運転できる」という考え方はやめ、飲酒したときは絶対運転しないと肝に命じましょう。

飲酒運転による事故発生状況 (対前年)

区分	平成2年	平成1年	増減率(%)
発生件数(件)	417	419	▲0.5
死者数(人)	40	37	8.1
傷者数(人)	543	514	5.6

(▲は減少)

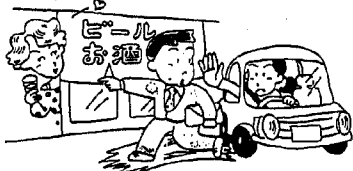

大字大曾根、国見、南地区の登記が完了しました。

みなさまのご協力、ありがとうございました。

—国土調査室

冬期間の交通確保のため

除雪にご協力を



今年も雪の季節を迎えました。皆さんは、スノータイヤの準備ができていますか。村では除雪車3台と業者委託の除雪車17台で、雪道の交通確保に万全の準備をしているところです。(除雪道路の総延長は65.1km)

除雪作業をスピーディーに行うため、次のことにご協力ください。

- 一、道路内に出ている枝は、早めに切っておきましょう。
- 二、路上駐車は絶対にしないでください。車があると除雪できません。
- 三、車庫前の鉄板は取り外しをお願いします。
- 四、雪道の安全運転に心がけましょう。

除雪についてのお問い合わせは、役場建設課まで。なお除雪基地は86-2490です。

愛のご寄付

次の方々から「福祉のために」と村社会福祉協議会へ寄付をいただきました。

大原 奇柳弥吉さん  
五之上 匿名さん  
横戸 匿名さん  
大原 匿名さん

愛のご寄付、ありがとうございました。

国民年金の届出はお済みですか

サラリーマンの奥様は第3号被保険者

国民年金に加入する人(被保険者)は、保険料の負担のしかたなどで区別する必要があります。厚生年金保険や共済組合に加入しているご主人に扶養されている奥様は、第3号被保険者に該当します。

ご主人に扶養されているかどうかは、奥様が、ご主人の健康保険(共済組合の短期給付、船員保険の疾病部門)の被扶養者になっているかどうかで判定されます。

自分で保険料を納める必要はありません

第3号被保険者となった奥様は、ご自分で国民年金の保険料を納める必要はありません。

これは、ご主人が加入している厚生年金保険や共済組合が、それぞれの加入者・奥様の人数に応じた保険料総額を、国民年金に対する拠出金として一括納付しているためです。なお、この拠出金は、厚生年金保険の保険料・共済組合の掛金でまかなわれていますが、保険料率・掛金率は、妻帯者でも独身者でも同じになっています。つまり、奥様が第3号被保険者になったからといって、ご主人の給料から天引きされる保険料・掛金の額が増えることはありませんので、ご安心ください。

届出をしないと第3号として取り扱われません

該当している奥様が、届出をしていなかったり、納めなくてもよい保険料を納めていたり(誤納)すると、その期間は「保険料の未納期間」として扱われ、将来年金を受けられなくなることもあります。

●市町村役場の窓口で届出用紙を提出

第3号被保険者に該当した奥様は、30日以内に、奥様自身が「国民年金被保険者資格取得・種別変更・種別確認(第3号被保険者該当)届書」に必要事項を記入し、市町村役場の窓口へ提出します。

なお、第3号被保険者に該当することを証明するため、届出用紙の「配偶者の事業主等確認欄」に、ご主人の勤務先の確認を受ける必要があります。

また、すでに年金手帳をもっている奥様は、届出用紙を提出する際に、その年金手帳を添付してください。第3号被保険者と認定されますと、その旨が年金手帳に記載されます。

年金知恵袋

きつとあなたの役に立つ

PART 3

第3号被保険者に該当した奥様は届出をお忘れなく。

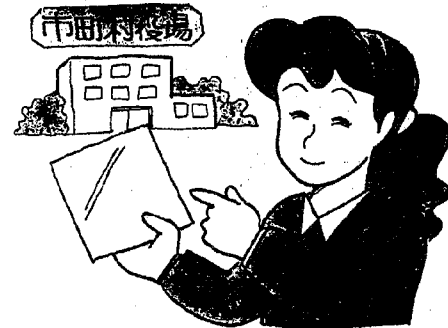

# 戸籍の窓

(10月15日～11月15日までの届出分)

## ●うぶごえ

なまえ	誕生日	保護者	住所
平野 由衣	%	宏	戸原屋戸
笹崎 桃子	%	淳	大番横
小川 博史	%	幸平	大番横
大和 拓未	%	弘光	大番横

## ●おくやみ

なまえ	死亡日	年齢	住所
赤塚 トシイ	%	48	井上見原上
笠原 サヨ	%	90	五之
吉田 四郎	%	66	五之
白倉 ミセ	%	85	五之
赤塚 喜一郎	%	72	五之
小平 セノ	%	81	五之

## ●およろこび

なまえ(旧姓)	世帯主	住所
小平 茂	秀一	五之上(埼玉県)
(金子) さかえ		三方(新潟市)
近藤 義男	清一郎	横戸(白根市)
(結城) 貴子		遠藤(新潟市)
鷺尾 吉広	吉丸	大原(小須戸町)
(関根) 紀子		卯八郎受(燕市)
小林 一誠	彦一	
(岡田) 貴子		
笹崎 久則	武市	
(高野) 美紀		
細川 浩明	征治	
(清水) 栄子		

## ●人の動き (11月末現在)

人口	6,259人	前月比+10
男	3,092人	+8
女	3,167人	+2
世帯数	1,224戸	+2



おもちのバック詰め作業

代表の笹崎さんは「笹団子やお赤飯など、モチ米を使う物なら何でも作っています。米月になると、お雑用のヒシ餅も作ります。今月いっぱい忙しい」と答えてくれました。注文は86-2100へ。



# 地域レポート (大曾根)

## 女性たちの年中行事

神送り、神迎えに話がはずむ

今日は十月二十九日、この日は、日本中の神様が出雲大社へ旅立つとされている日です。ここ大曾根地区では、一家のかあちゃんたちが神社に集まって、

毎年、神送りの行事を続けています。午後七時半ころからそれぞれの家庭で作った「おはぎ」などを持ち寄って来るのですが、今年は何人か、いつもの年に比べ少ない寄りでした。それでも神社には、忙しい中で作ったおはぎ・おにぎり・ゴマけいもち・ムシパン・五目ごはん・

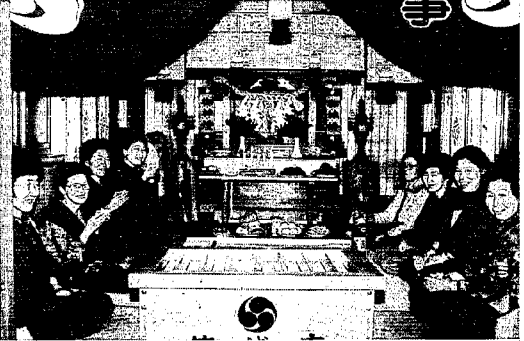

おはぎやおまんじゅうを供え、みんなで御神酒をいただきます

草ダンゴ・ケーキ・イチゴなどが供えられ、皆さんお神酒を飲みながら歌を歌ったりして、神送りを楽しんでいました。神迎えは十一月二十九日、またおあそびんたちが寄って、楽しんだことでしょう。また、大曾根の二年参りは盛大で、今月三十一日の夜、たくさんの方が集まるそうです。新年はもうすぐ！

## 12月の救急当番医

※診療時間は午後6時まで

外科	内科
12/1日 県立吉田病院(吉田町) ☎92-5111	12/1日 和田 医院(西川町) ☎88-2134
8日 竹前 医院(巻町) ☎73-2809	8日 吉田 医院(西川町) ☎88-6650
15日 県立吉田病院(吉田町) ☎92-5111	15日 遠藤 医院(西川町) ☎88-2204
22日 けやき 病院(湯東村) ☎86-3515	22日 金子 医院(巻町) ☎72-8080
23日 巻町 立病 院(巻町) ☎72-3111	23日 大越 医院(巻町) ☎72-2707
29日 金子 外科 医院(岩室村) ☎82-4786	29日 荻部 医院(西川町) ☎88-2057
31日 中央 病院(新潟市) ☎285-8811	31日 西川 医院(巻町) ☎72-6066

## 編集室から

### 忘れないでね

- 4日 ポリオ
- 11日 はしか
- 24日 乳児健診
- ゆりかご教室
- うぶごえ教室



島方 小林とおるくん (7か月) 保護者一和仁さん

※県立吉田病院・12月30日に外来診療を行います。(1月16日は休診となります)

一九九一年十二月一日発行/湯東村・新潟県西蒲原郡湯東村大字三方一番地 編集/総務課 TEL0256-186131(代) FAX八六三三〇九