



かたひがし

健康で文化の香りただよ村

□発行 新潟県潟東村役場

□編集 総務課

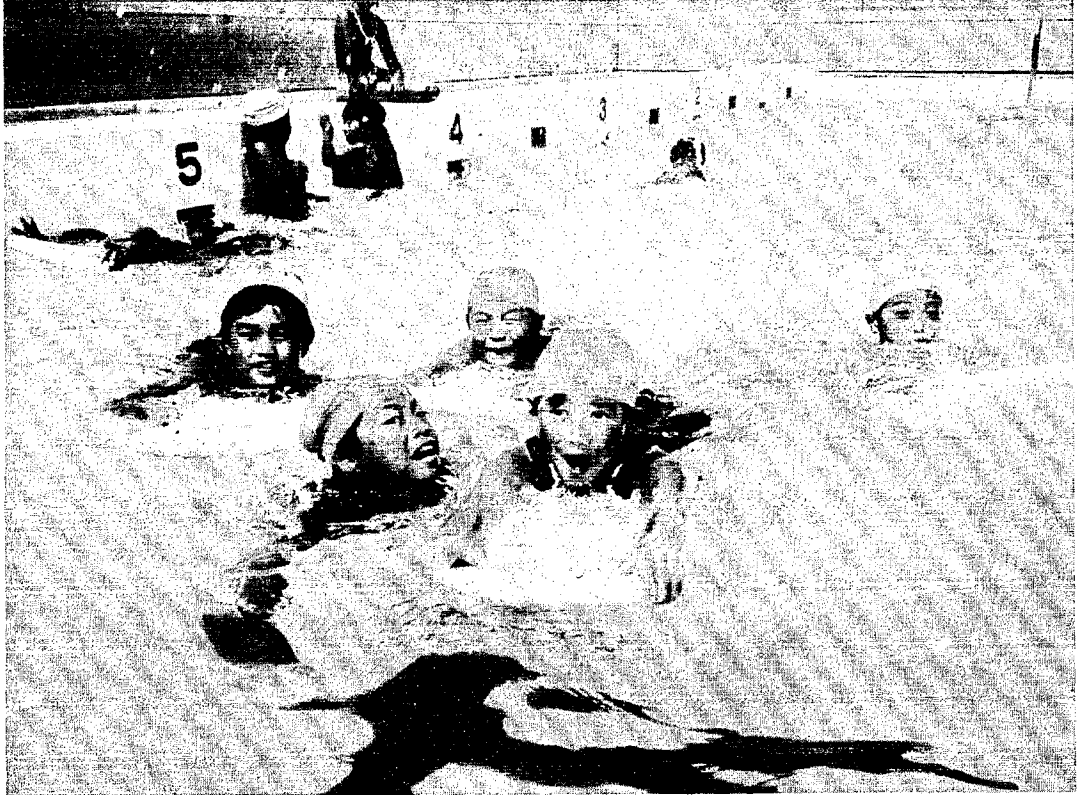

8月27日、東小学校のプールでの模様です。
夏休みも、もうすぐ終わり。宿題をすでに終えた(?)子供たちは去り行く夏を楽しんでいました。

今月の内容

2. 大成功 おまつり広場

3. 住宅団地造成

・祝成人 ほか

4. トビシンスクリーン作戦ほか

5. 公民館情報

予告「今年の文化祭」

6. 解説

検診を受けないのは自殺行為

7. お知らせ

8. 村の税金

村の動き	7月31日現在
人口	男3,112(±0) 女3,198(+5)
	合計6,310(+5)
世帯数	1,208(±0)

祝成人

8月15日 湯東村成人式より

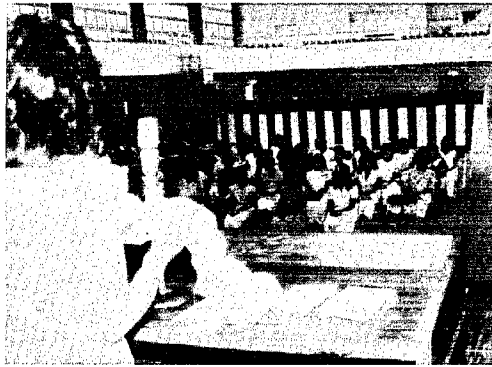

会場に集まった新成人はやや緊張しながらも、来賓の祝辞や井隨の幟本晴美さんの祭りのことばに、改めて成人を自覚していました。

第31回 湯東村成人者

- 井 隨…赤塚孝、桑原徹夫、角田光子、小林正子、幟本晴美、星野みよ子、小倉洋子(旧姓山口)
- 島 方…湯川正彰、小林綾子、斉藤香代子(旧姓小林)、山口裕子
- 三 方…石井元、近藤義男、石井弘子、樋口寿美子
- 横 戸…岡本直樹、小飯田裕基、小山実、坂井泰、杉山豊、星豊己、本間昇、岩野フミ子、小林輝美、小林真奈美、小林留美子、坂井ゆき子、藤田加代子、本間智代子、増井いづみ
- 遠 藤…小林幸雄、星野輝幸、渡辺百合美、卯八郎愛…相田豊、丸山紀夫、水野清人、五之上…小平茂、富井巧、富井真樹、安宅久美子、児玉恵利子、谷川和子
- 大 原…青柳雅彦、笹崎和人、笹崎克巳、馬場正晴、青柳光代、笹崎さゆみ、島田照美、島田留美子、竹内りり子
- 番 屋…伊藤一敏、竹内一晃、竹内雅人、田原健三、大谷由香里(旧姓金永)、斉藤留子、茨 島…梅沢義則、尾藤豊、笠巻園、倉元政夫、斉藤富二栄、保坂修通、伊藤弘美、尾藤佐祐美、袖山小雷
- 称 名…佐藤博之、佐藤一美、田辺美由紀
- 今 井…勝山敏美、勝山幸夫、小林小百合、樋口直子
- 国 見…山岸克則

(住所は中学卒業時のものです)

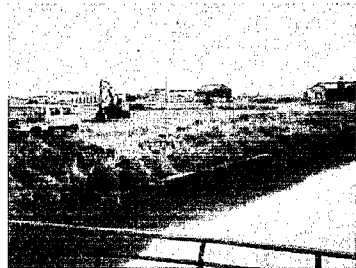

▲農業会館方面から

昨年の国勢調査らしい、特に人口増への対策が求められています。が、村は南小学校脇に続き消防署の村有地を宅地分譲することにしました。

当該地は、村名菅村民の故樋口顯嗣氏から寄付された土地を含む約三、〇八〇坪(約九三三坪)

一区画90坪程度分譲は10月末に

樋口記念団地を造成

消防署脇に10区画

あまりの土地です。計画では九十坪程度の区画で十区画を分譲することになっており、現在十月中旬完成をめぐりに造成工事中です。したがって分譲は、十月末ごろからと思われませんが、分譲価格や、その方法については現在検討中ですが、決まりしだいご案内します。

思い出多い農業会館 解体工事終わる



▲解体後の農業会館跡地

農業会館で成人式に出席した人は、今では四十六歳で一家の柱となっています。なお、解体後の跡地はその有効利用について、現在検討中です。

改善センターが整備されてから老朽化とあいまって利用が減っていた農業会館が、その責を果たしたとして解体されることになり、既に解体作業も終了しました。昭和三十六年完成した農業会館。教育委員会は昭和四十四年に巻町へ移ったものの、公民館が五十五年に改善センターへ移動するまで、社会教育、農業振興の中心施設として利用されてきました。村民のみならず、思い出も多い方いることでしょうか。ちなみに、三十六年に農業会館で成人式に出席した人は、今では四十六歳で一家の柱となっています。なお、解体後の跡地はその有効利用について、現在検討中です。

第10回

おまつり広場

手づくりで盛り上げた3時間

1,000人が集まる

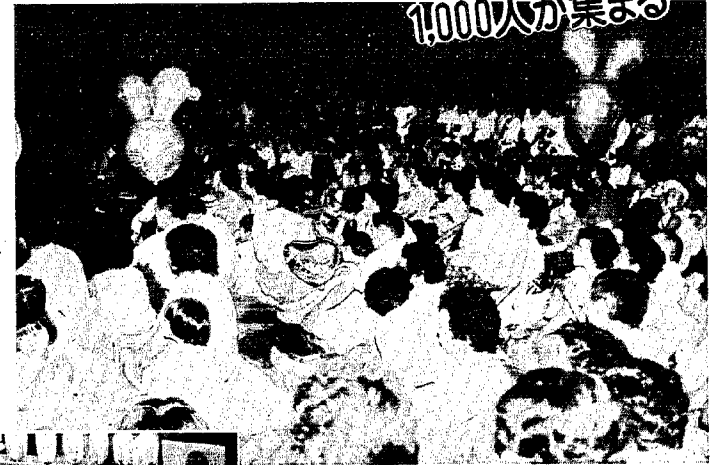
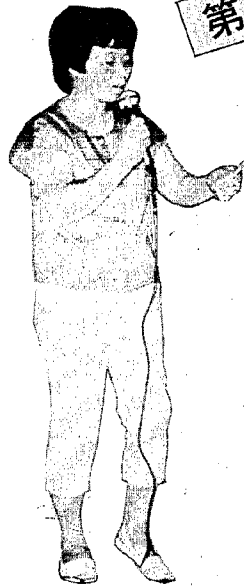

代表の出場者

部落対抗カラオケ大会

- 1位 山保 満(国見)
- 2位 青柳 フサ(島方)
- 3位 穂苅金作・大谷ナツイ(五之上)

子ビッ子相撲大会

個人戦結果

- 1年 竹内たつる(大原)
- 2年 齊藤 司(番屋)
- 3年 青柳 潤(大原)
- 4年 吉田 悟(大曾根甲)
- 5年 若林 之(横戸)
- 6年 星野 洋一(大曾根甲)



八月十七日に行われた第十回おまつり広場。午後二時からは消防レスキュー隊の演習。そして、父兄の応援を受けての子ビッ子相撲大会が行われ、熱戦が繰りひろげられていました。

夜からは「クイズ村民百人に聞きました」、部落対抗カラオケ大会、新潟市女池子供会太鼓、湯東太鼓などの楽しい催し物に約千人の出入でにぎわいました。



子供たちに好評だった「ふわふわネッ子」もなかなか出てこなかった。

特に部落対抗のカラオケ大会では自分の部落代表を応援しようと大きなかけ声がかかるなど、盛り上がりしていました。また子供たちは出店や、今年初めて登場した「ふわふわネッ子」に大喜び。そして九時からは民謡流し、ずぶぬれの青年みこしと祭り気分は最高潮に達していきました。なお、祭りの成功によって、青年団は夜中の二時まで楽しい反省会が続いたとのこと。関係者のみなさん、どうもご苦労様でした。

暮らしに生きる
文化と健康の泉
公民館だより

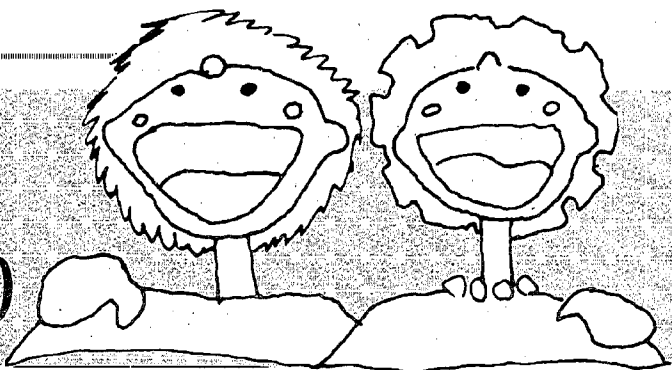

▲ 2年目のクリーン作戦

昨年行われた村一斉清掃「クリーン作戦」。今年は八月十日に実施されました。
みんなが一緒になって作業をし、地域の連帯感を高めようといわれたこの作戦。小学生から老人クラブの人たちまで、みんなが顔に汗して頑張りました。
作戦の内容は各部落間競争で違いですが、お宮や公民館の草取り、道路のゴミ拾い、側溝そうじ、中学生による廃品回収など。

2年目で定着化の見通し

仕事の苦手を子供たちも、大人の一生懸命な姿に影響されて、ゴミ拾い、カン拾いなどを楽しみながら頑張っていました。
また、廃品回収で集めた古新聞などはトラックに数台分にもなり、作戦成功を象徴していました。
この作戦、今回二度目とあって抵抗なく取り組めたようで、今後恒例行事として定着しそうです。

クリーン作戦大成功



巻郷の小学校水泳大会で東小の山口隆之君、六年直人君兄弟（島方山口高志さんの長・二男）が見事アベック優勝しました。

兄弟で水泳のムシ
大会でアベック優勝

しかも隆之君は大会新、直人君は大会タイ記録と記録的にも立派なものです。
二人は新潟のスイミングクラブで週五日練習するようで、三千〜五千メートル泳ぐそうです。特に肥満解消で始めたという隆之君は県レベルでも三本の指に入るという実力。直人君も始めたばかりということ、今後二人の活躍が期待されます。

少年少女球技大会

村内各小学校が対校で行う湯東少年少女球技大会が八日、男子の野球が東小、女子のミニバスが村民体育館で開催されました。
この大会、村内の大会ながら各小学校の名譽とライバル意識もあって、児童はもちろん、先生、父兄の応援にも熱が入っていました。特にミニバスでは東小―南小戦の逆転に次ぎ逆転で延長戦が行われるなど、熱戦が展開されていました。

大会結果

- 野球 1位西小 2位東小 3位南小
- ミニバス 1位西小 2位南小 3位東小



村ソフトボール大会

第三回の湯東村ソフトボール大会が六日から十日まで、六チームの参加で開催されました。
女性が五人入っていないければならないこの大会、男女のチームワークが勝敗のカギです。
優勝番屋親子チーム 準優勝ミセス今井 敢闘賞西小PTA

あなたの声を伝えてください

最近、あるスポーツをやったのです。自分では体力に自信はあったのですが、やってみて体が動かないのにびっくりやらショックを受けるやら。最後にはからださえ感じ、うっすら暗らした。と遠く、翌日には体の痛みだけがしつかりと残り、いかにふだん体を使わないか痛感した次第です。私と同年代の方々、若き（？）はみかけませんが、体全体で感じられるようふだんから鍛えておきましょう。
K・N 36歳

今年文化祭
ちょっと一味ちがう
11月1日～9日予定

予告

11月1日～9日予定

文化講演会

岡村和夫氏くる!!

総裁選後の政局

マスコミにでない時局問題のウラ話

とき 十一月九日
ところ 改善センター

NHKニュース解説、政治討論会で活躍

郷土が生んだ画人

こしの千涯展と

「良寛の心」講演会

講義

昭和61年(1986年) 1月3日 (金曜日)

新納良寛会会長 宇田 直次氏

郷土が生んだ画人 良寛の心

こしの千涯展と「良寛の心」講演会

とき 十一月三日
ところ 環境改善センター



見 吉田 玲子 さん

わたしたち
出前公民館制度を
利用、部落の集会所で
勉強しています。

公民館開設のお母さんの勉強室。「十代の生理と心理」に参加したんです。その内容を友達に話したら、「私も学びたかった」と、じゃあ仲間を誘って「出前公民館」制度を利用したらどうなる。おかげで先生の紹介、講師料の補助も助かりました。

9月有線番組表

日	曜	放送題名
2	火	稲の刈りとり調整について
4	木	秋の農機具の使い方
6	土	広報ニュース
9	火	地域懇談会について
11	木	第2土曜日、第3土曜日の休業について
13	土	広報ニュース
16	火	産業課だより
18	木	健康カレンダー
20	土	広報ニュース
23	火	夏の播種について
25	木	村民大運動会について
27	土	広報ニュース
30	火	九月定例議会を終えて

村では毎年子宮がんの早期発見早期治療のため、子宮がん集団検診を実施していますが、精度管理および受診率の向上を目指し、郡内の指定された病院でも自由に検診できる施設検診を新たに実施します。

申し込み 九月二十日までに役場保健衛生課または保健委員に申し込んでください。受診票は申し込まれた方に個別に送付します。

検診期間 十月二日(木)から十一月二十九日(土)まで

検診医療機関および検診時間 別表のとおり

検診料金 自己負担金 千円

検診結果 検診後約一カ月ぐらいで、役場から通知いたします。

医療機関名称・診療時間

住所	名称	午前	午後	住所	名称	午前	午後
分水町	本田医院	9:00~12:00	2:00~6:00	巻町	濱谷医院	9:00~1:00	4:00~6:00
吉田町	草野医院	9:30~12:00	2:00~4:30	〃	荒川医院	9:00~12:00	2:00~6:00 (休4:00~6:00)
〃	齊藤医院	9:00~12:30	2:30~5:00 (休2:00~3:00)	西川町	胡部医院	8:30~11:30	2:00~5:30 (休)
〃	渡辺病院	9:00~12:30	2:30~5:30 (休1:30~3:00)	〃	倉品医院	9:00~12:00	3:00~6:00 (休)
〃	県立吉田病院	9:00~11:00		黒崎町	鈴木医院	9:00~12:30	2:00~6:00 (休2:00~3:30)
				〃	大塚医院	9:00~2:00	

婦人検診のお知らせ

村では毎年子宮がんの早期発見早期治療のため、子宮がん集団検診を実施していますが、精度管理および受診率の向上を目指し、郡内の指定された病院でも自由に検診できる施設検診を新たに実施します。

検診を受けないのは

自殺行為

「がん」と聞くと不治の病と思われる方も多いと思います。確かにがんは、昭和五十六年以来、心臓病、脳卒中を抑えて死亡原因のトップを占めています。

しかし、がんも種類によっては、早期発見・早期治療によって治癒が可能な病気になりつつあります。

九月は「がん征圧月間」です。わたしたち一人ひとりが、がんに関する正しい知識を持ち、自分自身で予防を心がけることが、がんを征圧していくことにつながります。正しい知識と予防対策をいま一度考えてみましょう。

「がん」予防にはまず、「一次予防」があります。一次予防とは、「がんにかからないようにする」ため

まず①食生活の改善・調理の工夫を心がける

②たばこやアルコールの取り過ぎに注意することが主な点です。この二つを実行し、ライフスタイルを少しでも改善する



一次予防

「がん」予防にはまず、「一次予防」があります。一次予防とは、「がんにかからないようにする」ため

まず①食生活の改善・調理の工夫を心がける

②たばこやアルコールの取り過ぎに注意することが主な点です。この二つを実行し、ライフスタイルを少しでも改善する

「がん」予防にはまず、「一次予防」があります。一次予防とは、「がんにかからないようにする」ため

まず①食生活の改善・調理の工夫を心がける

②たばこやアルコールの取り過ぎに注意することが主な点です。この二つを実行し、ライフスタイルを少しでも改善する

ことで、がんの発生はかなり防げるといわれています。

二次予防

定期検診で「手遅れ」をなくす

「がん」予防にはまず、「一次予防」があります。一次予防とは、「がんにかからないようにする」ため

まず①食生活の改善・調理の工夫を心がける

②たばこやアルコールの取り過ぎに注意することが主な点です。この二つを実行し、ライフスタイルを少しでも改善する

「がん」予防にはまず、「一次予防」があります。一次予防とは、「がんにかからないようにする」ため

まず①食生活の改善・調理の工夫を心がける

②たばこやアルコールの取り過ぎに注意することが主な点です。この二つを実行し、ライフスタイルを少しでも改善する

「がん」予防にはまず、「一次予防」があります。一次予防とは、「がんにかからないようにする」ため

まず①食生活の改善・調理の工夫を心がける

②たばこやアルコールの取り過ぎに注意することが主な点です。この二つを実行し、ライフスタイルを少しでも改善する

健康に自信があっても 油断禁物

がんを早期に発見し早期に治療を受けた人は、手術後の経過に大きな違いが出てきます。日本人が

圧倒的にかかりやすい胃がんは、早期に発見して治療すれば、完全治癒も不可能ではなくなりました。また最近女性に多い乳がんも、自分自身でできる検診法により早期発見が可能です。

しかし早期発見の大切さを頭でわかっていても、「健康だから」「忙しいから」という理由で、検診を受けない方が多いようです。

ある専門家は、「検診を受けないことは、自らの命を縮める自殺行為だ」とまで言っています。

健康だからといって油断は禁物です。がんはひそかにおそつてくるのです。検診を受け、自分の健康を確かめるようにしましょう。

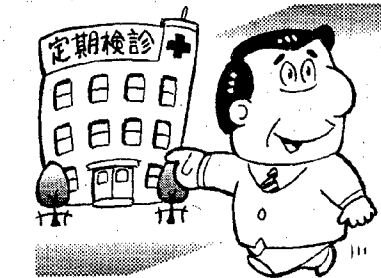

スローガン

がんは防げる

まず検診

人間ドック 受け付けます

自分の健康は自分で、といっても村の各検診に行く時間がないという人は、人間ドックをおすすめします。

人間ドックでは身体計測、呼吸器、循環器、腎機能、糖尿病、胃部検診、肝機能、婦人科などの各種検診や、食事改善の説明など村で行うほとんどの検診を受けることができます。

すでに今年70人ほどの人が受診していますが、まだ申し込みに余裕がありますので、ぜひどうぞ。申し込み役場保健衛生課へ(定員になり次第締め切り) 料金14,500円(29,000円の半額補助) 受診日 申し込み後役場から通知します。

人間の健康は自分で、といっても村の各検診に行く時間がないという人は、人間ドックをおすすめします。

人間ドックでは身体計測、呼吸器、循環器、腎機能、糖尿病、胃部検診、肝機能、婦人科などの各種検診や、食事改善の説明など村で行うほとんどの検診を受けることができます。

すでに今年70人ほどの人が受診していますが、まだ申し込みに余裕がありますので、ぜひどうぞ。申し込み役場保健衛生課へ(定員になり次第締め切り) 料金14,500円(29,000円の半額補助) 受診日 申し込み後役場から通知します。

人間の健康は自分で、といっても村の各検診に行く時間がないという人は、人間ドックをおすすめします。

人間ドックでは身体計測、呼吸器、循環器、腎機能、糖尿病、胃部検診、肝機能、婦人科などの各種検診や、食事改善の説明など村で行うほとんどの検診を受けることができます。

すでに今年70人ほどの人が受診していますが、まだ申し込みに余裕がありますので、ぜひどうぞ。申し込み役場保健衛生課へ(定員になり次第締め切り) 料金14,500円(29,000円の半額補助) 受診日 申し込み後役場から通知します。

厚生年金保険・国民年金保険加入者の方へ

住宅資金の融資が受けられます

年金に加入している方は、住宅資金の融資が受けられます。これは、国が年金資金を活用し、年金加入者に低利で長期に住宅資金を融資するシステムです。

「家を新築したい」「増・改築したい」と考えている方々には、耳よりな話といえます。

では、もう少し詳しくみてみましょう。

「家を新築したい」「増・改築したい」と考えている方々には、耳よりな話といえます。

では、もう少し詳しくみてみましょう。

●融資が受けられる方

厚生年金保険・国民年金保険ともに、加入期間が3年以上の方。ただし、厚生年金保険に加入されている方は、過去1年間にわたって保険料の未納がないこと。また国民年金保険に加入されている方は、過去2年間にわたって保険料の未納がないことが条件に含まれます。

●融資額

厚生年金保険加入者の場合

一般貸付金と特別貸付金があります。一般貸付金・特別貸付金とも加入年数により、融資額が変わります。一般貸付金は最高限度額 600万円、特別貸付金は最高限度額 400万円、合わせて最高 1,000万円まで借りられます。

国民年金保険加入者の場合

加入年数によって、最高 300万円まで借りられます。

●融資利率と住宅基準

住宅の規模によって利率が違います。住宅規模の区分は、次のように分けられます。

一般住宅…一戸当たりの居住面積が 120㎡以下の住宅。

大型住宅A…一戸当たりの居住面積が 120㎡を超え、145㎡以下の住宅。

大型住宅B…一戸当たりの居住面積が 145㎡を超え、180㎡以下の住宅。

区分	一般住宅	大型住宅A	大型住宅B
一般貸付金	年 5.75%	年 5.95%	年 6.15%
特別貸付金	年 6.15%	年 6.3%	年 6.45%

※表の利率は61年4月現在

●返済期間

取得する住宅の種類によって、返済期間が違います。

新築住宅…10年~35年(5年きざみ)

中古住宅…10年~20年(5年きざみ)

住宅改良…5年と10年

●申し込み方法と融資方法

厚生年金保険に加入されている方は、事業主または各県の年金福祉協会などへ。国民年金保険に加入されている方は、住宅金融公庫の融資と併せて利用いただくことになりますので、住宅金融公庫へお申し込みください。

詳しくは、「年金福祉事業団代理店」の表示がある金融機関、または、年金福祉事業団にお尋ねください。

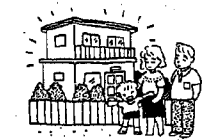

別表1 村民税所得割所得区分別課税状況

所得者区分	59年度			60年度		
	人数	税額 千円	割合 %	人数	税額 千円	割合 %
給与所得者	1,742	56,677	86.8	1,779	66,232	80.0
営業所得者	90	3,023	4.6	101	3,557	4.3
農業所得者	242	3,330	5.1	373	9,490	11.5
その他事業所得者	34	1,607	2.5	37	2,067	2.5
その他の所得者	10	624	1.0	11	1,461	1.8
合計	2,118	65,261	100.0	2,301	82,807	100.0
1人当たり平均所得割額	30,812円			35,967円		

別表2 法人村民税課税状況

区分	59年度		60年度	
	納税義務者数	税額	納税者数	税額
均等割	31社	1,709千円	30社	1,894千円
法人税割	19社	7,417千円	16社	5,432千円
税額合計	9,126千円		7,326千円	
1社当たり平均法人村民税額	294,387円		244,200円	

村のせいきん

①

国では、昨年九月、税制全般の根本的な見直しを求めて、税制調査会に諮問いたしました。

今年秋ごろまでに、税制改革の指針が明らかになることになっていきます。税の問題は、私たちの生活に直接影響を受ける、身近な問題です。この機会に、私たちの村の税を正しく知っていただくために、「村のせいきん」を数回に分けてお知らせいたします。

村民税

(標準税率と制限税率は法で規定)

◎個人の税金

◎村民税を納める人

- (ア) 一月一日に村内に住所のある人
- (イ) 村内に住所はないが事業所または家屋敷のある人

◎村民税が課税されない人

- (ア) 前年中に所得がなかった人
- (イ) 生活扶助受給者

◎法人(会社)の税金

◎村民税を納める法人

- (ア) 村内に事務所または事業所を有する法人

◎税率

均等割 法人等の資本金等の金額に応じ、年額四万円から最高三百万円(制限税率は一・二倍)

法人税割 法人税割の税率は、一四・七

割制限税率を適用

(標準税率一・二三)

(ウ) 障害者、未成年者、老年者または寡婦で前年中の所得金額が百万円以下の入

◎税率

均等割 一・五〇〇円(制限税率二・〇〇〇円)

所得割 課税所得二十万円以下

二・五割から最高一四割まで

(制限税率は一・五倍)

昭和六十一年度は全国全市町村とも標準税率を採用しています。

なお、村民税とあわせて県民税

均等割七〇〇円および、県民税所得割が課税所得によって二割または四割課税されます。

氏名	生年	住所
吉川 諒	芳男	遠藤
小林 裕子	明男	横戸乙
小川 夕希	正直	今井
長谷川 進	岩雄	茨島
藤田 有香	義春	横戸乙
笹川 楠	三樹男	五之上

氏名	生年	住所
保坂 秀也	信一	茨島

氏名	生年	住所
小林 ミサイ	山口	新田

建物の工事の際は必ず建築工事届を

住宅や作業場などの建築物の工事は勝手にできず、届出が必要です。

工事を始める前に必ず役場建設課へ提出してください。

なお、用紙は建設課にあります。

不明な点についても建設課へお問い合わせください。

九月の救急当番医

内科	外科
7日 大越 医院(巻町) 72-2707	7日 県立吉田病院(吉田町) 92-5111
14日 河部 医院(西川町) 88-2057	14日 本間 医院(分水町) 97-3133
15日 西川 医院(巻町) 72-6086	15日 伊藤 医院(吉田町) 93-3115
21日 長沼 医院(巻町) 72-2210	21日 金子 医院(岩室村) 82-4786
23日 本田 医院(巻町) 73-2100	23日 町立巻病院(巻町) 72-3111
28日 高木 医院(巻町) 72-2206	28日 県立吉田病院(吉田町) 92-5111

編集後記

暑い、暑いといっているうちに八月も過ぎてしまいました。

おまつり広場も盛況でしたが、各部落の祭りもなかなか盛んようです。遠藤では総出でソフトボールやバレー大会をやったり、井随、大原の山車なども見事でした。これらは部落をなんとか盛り上げようという人のおかげです。

昔は盛んだった盆おどりも一時期影をひそめましたが、地域づくりの重要性が、今また、盆おどりを盛んにしようとしています。