

広報



かたひがし

No.248

昭和59年

1月

健康で文化の香りただよ村

□発行 新潟県潟東村役場

□編集 総務課

あけまして

おめでとうございます



《村の動き》 人口 男3,092(-4) 女3,201(-2) 合計6,293(-6) 世帯数1,192(±0) 11月30日現在

▼当日の有権者数及び投票者数(表1)

選挙区	性別	当日の有権者数	投票者数	棄権者数	投票率
		男	2,263	1,864	399
女	2,407	1,889	518	78.48	
計		4,670	3,753	917	80.36
最高裁判所	男	2,263	1,843	420	81.44
	女	2,407	1,838	569	76.36
計		4,670	3,681	989	78.82

▼投票区別投票率(総選挙)(表2)

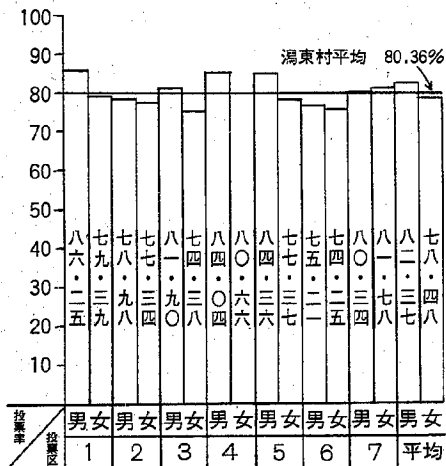

▼年代別投票率(総選挙)〈第5投票区〉(表3)

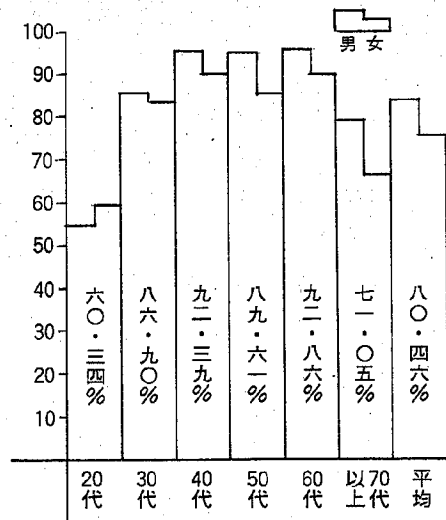

▼候補者別得票数(表4)

候補者別得票数	湯東村	第1区選挙区
相沢朝子 共	103	18,173
近藤元次 自	991	85,216
せきやま信之 社	882	70,532
山本悌二郎 民	335	66,678
小沢辰男 自	1,393	123,492
計	3,704	364,091
無効投票数	49	3,743
投票総数(ア)	3,753	367,834
投票者数(イ)	3,753	367,847

(ア)と(イ)が一致していない理由・不在者投票の不受理 3
・投票用紙の持ち帰り10



衆議院議員総選挙の結果より

投票率八〇・三六%

十二月三日告示され、十二月八日に投票が行われた衆議院議員総選挙及び最高裁判所裁判官国民審査の記録より、湯東村の結果をお知らせします。

十一月二十八日解散で執行された今回の選挙。当日は雪が20cmほど積るあいにくの天候で、有権者の出足が心配されましたが、投票率は八〇・三六%(衆)、七八・八二%(国)で、昭和五十五年のダブル選挙の七八・一七%(衆)、七五・六六%(国)を若干上回りました。

た。(第一区での投票率は七〇・六〇%、県全体では七八・八四%)

投票区別では、第一投票区(番屋、茨島、称名)が八一・六一%とトップで、第四投票区の八一・二八%と続き、第六投票区が七四・七四%と一番低い投票率でした。

また、選挙管理委員会が村内の投票区の中から第五投票区(井随)を抽出し、年代別の投票率を調査した結果は第三表のとおりです。(第五投票区有権者数 男二四三人 女二七四人)

新年のごあいさつ

湯東村長 小林貫以智



新年おめでとうございます。ご家族お揃いで幸福な新春を迎えられたこととお慶び申し上げます。

人それぞれに忘れられない思い出を残して、昭和五十八年はすでに過去のものとなりました。

国全体の景気がいまひとつぱつとしない不況ムードのなかで、行革が論じられ、じっと耐え忍ぶおしんが茶の間の共感を呼び、そして暮に行われた師走総選挙では、一挙に与野党伯仲という政局混乱、波乱ぶくみのうちにその幕を閉じた昨年でした。

しかし湯東村にとって昭和五十八年は、東小学校校舎全面改築工事の竣工、西小学校グラウンドの完成をはじめ、年度当初の計画事業を順調に実施して、充実した明るい話題の多い一年でした。

これらも村民各位の村政に対する深かいご理解と、ご支援の賜ものと感謝申し上げる次第です。

年改まりますと、心また新たなものがあり、今年はこの気構えでこんな事を、と新しい年に向けていくつかの夢を描き、そのあるべき姿について考えさせられます。

そしてその実現への過程のなかでの、困難、努力、よろこび、などの思いがめぐります。

昭和五十九年度湯東村のめざすものは、みんなのしあわせを願い、本当の豊かさを、問いながら、村民体育館の建設、東小学校の水

泳プール及び野球場照明の建設をはじめ、農業の振興、農村総合整備モデル事業の推進、集落内道路の整備、みんなの健康づくり、さらに充実した福祉活動など、数多くの事業が考えられます。

なかでも村民体育館の建設は、みなさん待望久しいもので、役場庁舎、東小学校改築に引き続き大型事業となります。

延面積三千㎡近く、公民館を併設した本格的な体育館が完成すれば、湯東村健康づくり運動推進の中心施設として、大きな役割を果たしてくれるものと期待しています。

今年も寒い北風にじつと耐え、花咲く春に笑い、そしてみりの秋に感謝しながら、村民のみなさんと心をひとつにして、健康で文化の香りたたく村づくりをめざして、精一杯努力いたしますので、みなさんの変わらぬご支援を願います。

村民のみなさんにとって、湯東村にとって、良い一年でありますよう心から祈念申し上げます。

今年も寒い北風にじつと耐え、花咲く春に笑い、そしてみりの秋に感謝しながら、村民のみなさんと心をひとつにして、健康で文化の香りたたく村づくりをめざして、精一杯努力いたしますので、みなさんの変わらぬご支援を願います。

村民のみなさんにとって、湯東村にとって、良い一年でありますよう心から祈念申し上げます。

今年も寒い北風にじつと耐え、花咲く春に笑い、そしてみりの秋に感謝しながら、村民のみなさんと心をひとつにして、健康で文化の香りたたく村づくりをめざして、精一杯努力いたしますので、みなさんの変わらぬご支援を願います。

村民のみなさんにとって、湯東村にとって、良い一年でありますよう心から祈念申し上げます。

今年こそネズミ年

今年十二支の「一番手」ネズミの年です。南極など一部の地域を除き、地球上に広く分布生息するネズミは、その種類千八百にも及ぶと言われています。

ところでなぜネズミがトラとかタツとか立派な動物の多い中で、トップバッターなのか。これは昔、中国で時刻や方角を表すのに用いた子(し)、丑(ちゅう)、寅(いん)……の十二の方位にそれぞれ動物を当てはめたことによるものです。しかし、日本には「ネズミがなげトツバッターか」の昔ばなしがあります。

むかし神様は動物どもに一年交代で人間の世界を守らせることにしました。「希望するものは、一月十二日までには神様の所に集まるように」とのおふれにネズミは喜んでながらネグラに帰るうとする途中、ネコに会いました。ネコはネズミに聞きました。「神様の所に集まるのは何日だったかネ」と。ネズミは「一月十三日だよ」と。日おそい日を覚えてやりました。ネズミはネコに勝てると思えながらネグラの牛小屋に帰ると、牛は、「私はこの日です。早く出発する」と出発の準備をしておきました。ネズミは、牛のせなかのカバンに入っている早くつけると考えました。そして牛のせなかに乗ったネズミは、神様の門前に着くとネコとせなかからおりて「ネズミが一番でござる」と告げ、みごとトップになり、牛が二番になったのだそうです。あとは寅……成(い)のし(し)まで決まったのですが、一日おそい日を教えられたネコは翌日の十三日に、とくいなになって「ネコが一番でござる」と門番に告げると、「何をネボケておるか。集まるのは昨日だ。ネボケていないで顔を洗って出直せ」と門番にいわれました。それから、ネコは顔を洗うようになり、うになつたと言ふことでした。

ネズミ色という言葉があります。最近ではグレーといい、今年の流行色はライトグレイッシュカラーで、明るい灰味をもった色だそうです。ネズミ年が明るい良い年でありますように祈ります。

住みよい郷土は国土調査から

五十九年度は、五之上地区

昭和五十六年度から十ヶ年計画で国土調査事業が始まっています。

登記簿、公図として保存

役場で行い、登録免許税等の費用

はかかりません。

そして、最新の測量で作られた

現地復元性のある正確な図面が、

皆さんに閲覧され、了解されたの

ち、登記されることとなります。

みなさんの力で、国土調査事業

を意義深いものにするため、御協

力をお願い致します。

〇杭打ち

宅地に接する道路及び土地改良

整理区の官民境界を管理者、役場

土地改良区で杭打設します。

宅地を個人、地籍調査員で日

程を立て杭打設してください。(す

でに現地にある杭で、使う事がで

きるものは、そのまま使います。)

農地を役場、土地改良、地元調

査員立会い、復元、杭打設しま

現在、私達の土地の所有権は、登記所に登記簿、公図として保存され、守られております。しかしながら、この公図(宅地辺について

一筆調査 筆界杭がふられたのち、役場で確認にうかがいますので立会いされ、まらがいのない様に御協力ください。

作業は次のような順序で行います

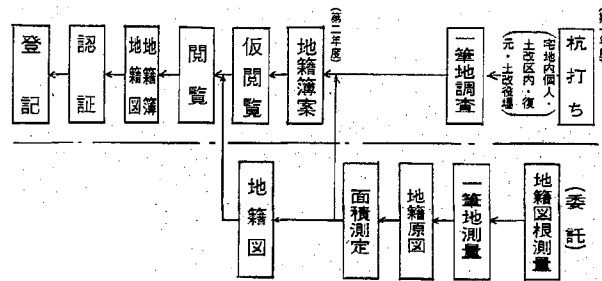

〇境界杭の打ち方

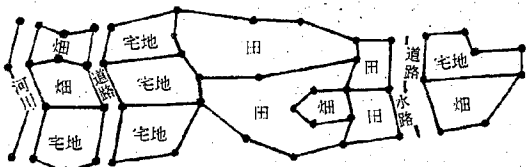

平面図 〇印が杭打ち箇所 境の交差点へ打つ 曲り角へ打つ

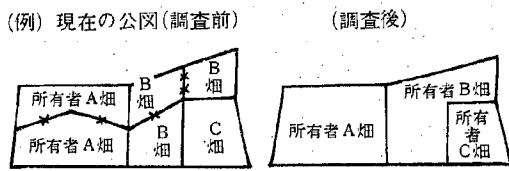

〇同一場所、同一所有者で地目が同じ場合、合筆することもできます。 〇地目は原則として現況地目が表示されます。 〇杭は2種類の色があり、赤(無料)は官民境界、黄(有料)は民々境界に、また、紙により、打設します。

冬將軍到来!!

出動準備は万全

でも皆さんの協力がなくては...

今年も雪の降る季節がやってきました。雪による被害を最少限に防ぐため万全の除雪体制を整えました。

今年の村内の除雪計画により、総延長、六十六キロメートルが除雪されます。昨年比べて一、五キロメートルが延長されたこととなります。

とにかく除雪車が入れる村道はすべて除雪します。このため村の除雪車3台と業者の除雪車11台、計14台より早く、より細かく除雪作業を進めます。

機械力が整備されても、村民の皆さんの協力がなくてはスムーズに除雪できません。また朝早くから除雪作業をいたしますので除雪車による騒動で迷惑をおかけしますがご協力をお願いします。

みなさんの協力、県、村がいっしょ一杯の除雪を行おうとしても村民の協力が必要です。限られた時間と条件で除雪

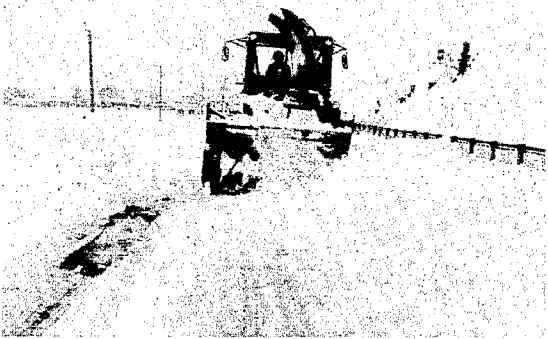

除雪基地 電話2490

雪を捨てないで

きれいに除雪した道路に平気で雪を捨てて人を見かけます。除雪作業で家の出入口をふさいだ雪は各戸で手直しをお願いします。また、屋根から降した雪や庭の雪は道路に出さないでください。

除雪作業のことは、役場建設課除雪担当まで

国土調査事業 年度別実施計画

Table with 3 columns: 年度 (Year), 面積 (Area), 実施区域 (Implementation Area). Rows include years from 1981 to 1990 and their respective areas and implementation zones.

(当初計画面積が59年度、60年度について変わりました)

献血に御協力ありがとうございました S58.12.18

- List of names of donors who participated in the blood donation on December 18, 1981. Names are organized by village (村) and include surnames and first names.

点検は防火のはじまりしめくくり

火の用心をお願いします

<潟東村消防署>

「肥満の対策」

(1)はじめに
 スーパーには二千種を超える食品が並んでいると言われ、欲しいものがいつでも手に入るようになった反面、手つとり早く食べられるインスタント食品や加工品を多くとるなど偏った食生活や運動不足、アルコールの飲み過ぎから肥満に傾く人が増えており、
 (2)肥満はなぜいけないか
 肥りすぎの人はいつも余分な荷物を背負って生活していることと同じで、心臓や腎臓、関節に余分な負担をかけることになりこれが高血圧や動脈硬化、心臓病、関節炎等様々な病気をひき起こす原因となります。よく「ベルトの穴がひとつ大きくなると、寿命が一年縮む」とさえ言われています。
 (3)肥満度を確かめる
 上の表のように

標準体重の求め方	
身長 151cm以上の人	(身長-100)×0.9
身長 150cm以下の人	身長-100

(4)肥満の原因
 (イ)食事の量が多い、特に夕食にたっぷり食べる習慣がある。
 (ロ)間食が多い、菓子類だけでなく砂糖が入っているジュースやコーラ類、果物の摂りすぎ
 (ハ)アルコールの飲みすぎ、アルコールそのものは太りませんが熱や力になるので一緒に摂った食物が皮下脂肪になりやすい。
 (ニ)運動不足
 (ホ)その他として、ホルモンの異常や体質遺伝などが肥満の原因となることもありすが、これは非常に稀である。
 (ヘ)やせるためのテクニック
 (イ)食事療法が基本です。穀類・糖類をおさえた低カロリーとし油の少ない魚や肉・牛乳や卵など良質の蛋白質は適量を欠かさない。
 (ロ)野菜、きのこ類、海草、こんにやくなど低カロリー又は無カロリー食品を工夫して摂り空腹感を防ぐ。
 (ハ)間食は避けることが理想的ですがやむを得ずの場合はアルコール同様一日のカロリー計算に加え、ごはんの量を減らす等きちんと調節する。
 (ニ)朝食ぬきや昼食ぬきは肥満につながります。一日三回規則正しくとる。
 (ホ)味はうす味に、塩からいにご飯を余分にとりたくありません。
 (ヘ)食事はゆつくりとよく噛んで肥りすぎは早やぐいの傾向のある人が多くこれは満腹感を感じる前にかんりの量食べてしまうからです。
 (ト)体力にあつた適度の運動、一般的には一日二百〜三百カロリー分の運動が必要で、
 二百〜三百カロリーの運動量の目安
 ○急ぎ足で歩く四十五分
 三十分
 ○スキークロージング五十分
 十五分
 ○スノーシュー五十分
 十五分
 ○急ぎ足で歩かない場合は週二回毎日以上汗をかく程度の運動を30分以上汗をかく程度の運動を(6)おわりに
 減量は自分との戦いだとも言われます。はじめ物足りないかもしれませんが、一月位で慣れます。効果が出始めると体が楽になり、減量する事が楽しくなります。肥満を確認した人は今からでも遅くありません。ぜひ実行してはつらつ人生を楽きあげましょう。

働きながら高等学校教育を

働きながら高等学校教育を受けることができる定時制、通信制課程の生徒を次により募集しています。

○願書提出
 次の期間に応募する学校へ
 定時制二月一日〜二月八日
 通信制二月二十一日〜四月十日

○学力検査(定時制課程だけ)
 昭和五十九年三月十六日(金)
 国語・数学・英語・社会・理科
 について全日制と同時に実施する。

○応募資格
 ・昭和五十九年三月に中学校もしくはこれに準ずる学校を卒業する見込みの者
 ・中学校もしくはこれに準ずる学校を卒業した者
 ・中学校を卒業した者と同等以上の学力があると認められる者
 ・年齢、性別を問わない。

○奨励金
 ※定・通両課程とも修学奨励金の貸与及び所得税勤労学生控除の制度等がある。
 ※通信制課程では、希望する一部科目のみ学習もできる。
 ○問い合わせ
 出願手続は出身中学校へ、その他については、県教育庁高等学校教育課(055-2335511)へ

農業委員会委員 選挙人名簿の申請を!!

農家よりの申請にもとずき、農業委員選挙権の資格調査を行っておりますので、次に該当する人は申請書を提出してください。

- 昭和59年1月1日現在で10アール以上の農地につき耕作の業務を営む者
- 同居の親族または配偶者でその耕作に従事する日数が年間おおむね60日以上に達している者

冠婚葬祭簡素化に 取り組む婦人会

婦人会長 山口千代

郡婦人リーダー研修から
 先日、郡婦人会リーダー研修会にてそれぞれ各町村の実態が報告されました。まず黒埼町から、お返しはやめようとし、農協と公民館そして婦人会が取り組みましたが、うまくいかない悩み。巻町角田支部では区長、婦人会で毎年一回打ち合わせし決まった事項は各家庭に配布している。角田部落内はうまくいっているが隣村との関係がうまくない。同じ巻町松野尾からはやはり各種団体で話し合いそれを配布する。守る、守れないは別として毎年新年にやっている。少しずつだが改善されている。

「冠婚葬祭本来自の意味がわかるならこうもばかばかしい金の使い方生じる。」との発言もありました。これらをもまえ助言の石川先生は「冠婚葬祭本来自の意味がわかるならこうもばかばかしい金の使い方生じる。」との発言もありました。



春季農耕用軽油免税証 交付について

例年どおり、巻財務事務所では、農業用トラクタ一等に使用する軽油の免税証を下記の日程により交付しますのでお知らせします。

1. 交付日時・場所
 (1)共同申請 昭和59年1月20日(金)まで受け付けます。
 (2)個人申請 昭和59年3月2日〜3月30日までの毎週金曜日の午後1時30分〜午後3時30分まで、巻財務事務所2階会議室で行います。
2. 申請当日に持参するもの

申請者の区分	初めて申請する人	共同から変わる人	共同から個人個人か	事項が変更になった人	トラクタ以外の登録	トラクタ以外の変更	登録しているトラクタを所持している人	トラクタ使用者証
持参するもの								
機械所有証明書	○	○	○	○	○	○	○	○
耕作面積証明書	○	○	○	○	○	○	○	○
印	○	○	○	○	○	○	○	○
免税軽油使用者証	○	○	○	○	○	○	○	○
免税軽油使用者証交付申請書	○	○	○	○	○	○	○	○
免税証交付申請書	○	○	○	○	○	○	○	○
登録事項変更申請書	○	○	○	○	○	○	○	○
返納書	○	○	○	○	○	○	○	○

○印が申請当日に必要な書類です。不明な点がございましたら、巻財務事務所問税係までお問い合わせください。 (02567) 2-5111

冬期間の 水道メーター検針 休止のお知らせ

冬期間の積雪のため、水道メーターの検針が困難な状態になりましたので、例年どおり12月、1月、2月の三ヶ月間検針を休ませていただきますので何分の御協力をお願い致します。

なお、特に大口使用につきましては、従来通り検針を行います。水道料金算定方法は次のようになります。

一、料金算定方法
 前3ヶ月間(9月、10月、11月)の平均額になります。

二、精算方法
 3月の検針後過不足の精算をいたします。

◎冬期間の注意
 凍結による水道管破裂がありましたら、早急に公認水道工事店は上水道企業団へ御連絡ください。工事は公認を受けていない業者及び個人で行わないでください。水道管破裂による漏水の水道料金は使用者負担になります。

お知らせ

月	日	水	日	土	金	月・日
1	29	30	25	22	15	7
1	6					
曜日	曜日	曜日	曜日	曜日	曜日	曜日
月	日	水	日	土	金	日
改善センター	中之口沿線青年リーダー研修	乳児検診	新春囲碁大会	新春将棋大会	村表彰式・年賀交歓会	消防団出初式
改善センター		改善センター	改善センター	改善センター	改善センター	村内パレードほか
改善センター		改善センター	改善センター	改善センター	改善センター	

一月休日救急当番医

外科

- 1日 県立吉田病院
☎ 吉田 ②5111
- 2日 新潟中央病院
☎ 新潟 ④4101
- 3日 新潟中央病院
☎ 新潟 ④4101
- 8日 竹前医院
☎ 巻 ③2809
- 15日 本間医院
☎ 分水 ⑦2350
- 16日 町立巻病院
☎ 巻 ②3111
- 22日 伊藤整形外科病院
☎ 吉田 ③3115
- 29日 県立吉田病院
☎ 吉田 ②5111

内科

- 1日 遠藤医院
☎ 西川 2204
- 2日 金子医院
☎ 巻 ②8030
- 3日 大越医院
☎ 巻 ②2707
- 8日 荻部医院
☎ 西川 2057
- 15日 西川医院
☎ 巻 ②6066
- 16日 長沼医院
☎ 巻 ②2210
- 22日 本田医院
☎ 巻 ③2100
- 29日 高木医院
☎ 巻 ②2208

1月分番組編成表

日	曜	番組名	放送題名	放送者
1	日		年頭のあいさつ	小林村長 土田組合
2	月		年頭のあいさつ	小林議長 岡本農委会
3	火		年頭のあいさつ	小林土改所長 成沢教育
4	水		年頭のあいさつ	石井共済組長 齊柳商工会
7	土		年頭所感	藍沢農改普及所長
10	火	公民館だより	公民館サロン	公民館
12	木	農協だより	有放決算報告	農協管理課
14	土	明るい村	飲酒運転追放について	役場総務課
17	火	健康カレンダー	冬の健康管理について	役場保健衛生課
19	木	村民アワー	火災予防について	消防渦東分署
21	土	農村アンテナ	冬をあたたく	巻農業改良普及所
24	火	農政だより	水田利用再編第3期対策について	役場産業課
26	木	税金コーナー	税の豆知識	役場税務課
28	土	農協だより	金利の改定について	農協金融課
31	火	明るい村	家庭で交通安全の話し合いを	役場総務課

前澤 善人 前澤 善雄 横川 乙
（渡邊 まさ子）



津野 俊和 勝 大曾根 甲
星野 麻衣 沼 作 遠 藤
小野塚 勇人 隆 五之上
坂井 渚 沼 克 明 横 戸
小林 武伸 沼 武 七 蓮 藤



藤田 下七 沼 横川 乙
佐藤 一二 沼 水沢新田
袖山 藤三郎 沼 80歳 称 名
穂刈 三次 沼 57歳 五之上

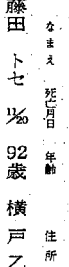

井上 太一 井上 新一 称 名
（泉 美也子）
（大橋）政 設楽伊市郎 熊 谷
設楽みゆき 大曾根 甲
中澤 芳雄 中澤 司郎 水沢新田
（瀧野）あけみ 神林 村

愛のし寄付

このたび村内の一主婦から一万円のご寄付がありました。そして次のような手紙が添えてありました。

その方は、若い頃他村より引越して来られたが子供さんが多く、ご主人の失業で大変苦勞されたとのこと。現在では子供さんも立派に成長されて、前にお世話になった万分の一にも満たないけれど福祉に役立ててくださいと、年金の中からご寄付されたわけです。子供供たちが大きくなったらお返しする心がけていましたか実現できてとても幸せです。」と記されてありました。

大変ありがとうございました。ご趣旨に沿うよう福祉に役立てさせていただきます。

- 尾暮長三郎 72歳 茨 島
- 田原マツミ 84歳 番 屋
- 本間千代吉 72歳 称 名
- 佐々木ハルノ 69歳 五之上
- 関田 源市 72歳 番 屋
- 田原 嘉作 85歳 五之上
- 小林 幾平 72歳 横川 乙