広報

かたひがし

No.241
昭和58年
6月

□発行　新潟県潟東村役場
□編集　総　務　課

健康で文化の香りただよう村

《村の動き》人口　男3,097(－8)女3,192(－11)合計6,289(－19)世帯数1,190(±0)　4月30日現在

ストップ

水死事故

子供を水の事故から守りましょう

雪が溶け、田植えも終わり農家のみなさんもホッと一息というところでしょう。しかし、この時期になると、子供の水死事故が増えてきます。

特に本県は、水死事故が多く、昭和56年は全国ワースト1位という不名誉な記録が残っています。また昨年も20人の子供が水の犠牲となっています。事故の発生は4月～8月に集中し、幼児の事故は、保護者がそばを離れたり、ちょっと注意を欠いたスキに起っています。

水死と交通事故死を比べると、全体では交通事故死がはるかに多くなっていますが、子供に関しては、水死の方が交通事故死よりも多くなっています。（表二）

▼原因別発生状況　（表1）

年令層別＼原因別		水泳中の事故 無謀遊泳（飲酒、疲労）	水泳中の事故 その他	水泳中以外の事故 転落 保護者の不注意	水泳中以外の事故 転落 子供同士又は一人遊び	水泳中以外の事故 転落 その他	水泳中以外の事故 その他	計
子供	幼虫		1	2	4			7
	小学生	1	4		2		3	10
	中学生		3					3
	小計	1	8	2	6		3	20
一般		9	5			17	6	37
合計		10	13	2	6	17	9	57

▼交通事故死と水死の比較　（表2）

年別＼区分		死者総数	子供の死者	総数に占める率(%)
昭55年	水死	84	34	40.5
	交通事故	221	33	14.9
昭56年	水死	100	42	42.0
	交通事故	228	19	8.3
昭57年	水死	57	20	35.1
	交通事故	214	14	6.5

水死事故を防ぐには

○危険な箇所には

サクや立看板を!!

子供の事故発生場所は、そのほとんどが自宅付近の用水堀や川です。家の付近に危険な側溝、用水堀、河川等はないか、地域ぐるみで点検し、危険な箇所にはフェンスやサク、フタ等を設け、破損箇所は補修しましょう。

また、子供でもわかるような立看板を立てるようにしましょう。

○幼児から目を離さないで!!

幼児は水の恐ろしさを知りません。●一人で遊んでいるから●友達と一緒にいるから●昼寝をしているから　といって安心はできません。幼児は常に自分の目の届く範囲に置きましょう。

○水辺の子供に「ひと声」注意!!

春の農繁期になると、用水路や河川は満水状態となります。危険な場所で遊んでいる子供を見つけたら「ひと声」かけて安全な場所で遊ぶよう注意しましょう。

また、日ごろから家庭で危険な場所に近づかないように話しをし、家族ぐるみ、地域ぐるみで子供を水の事故から守りましょう。

（国民年金還元融資事業としての貸付制度）老人居室整備資金貸付のお知らせ

お年寄りの部屋を増改築する資金を貸出しますので、貸付を申込まれる方は、次の内容により手続きをとってください。

一、借りられる人

六十歳以上の親と同居する人で、その高齢者の専用居室を真に必要としているが、自力で増築又は改築ができない人（国民年金加入の有無は問いませんが、長男の嫁とり普しんや家屋の大部分を増改築する等の工事については、この貸付制度の対象にはなりません。）

二、貸付限度額　百三十三万円

三、利率　年利三・二%

四、返済方法

元利均等半年賦十年返済

五、保証人

村内に住所を有する連帯保証人二人

六、申込先　役場住民福祉課

七、申込受付期間

六月六日～七月二日

※なお、申込用紙や不明な事項については係に問合わせください。

六月二十六日(日)は参議院議員通常選挙の投票日です

〝全国区は比例代表制に〟

参議院の選挙制度が変わり次のようになりました。

○全国区→「比例代表選挙」（政党に投票する）

○地方区→「選挙区選挙」（個人に投票する）

比例代表選挙は、投票用紙に政党の名称を記入します。（候補者個人名を記入すると無効）各政党の当選人数は、その政党の得票数に比例して配分され、各政党の候補者名簿に記載された順位により、上位から順に当選人が決まります。

選挙区選挙は、これまでの地方区と同じで、投票用紙には候補者個人名を記入します。

〝不在者投票について〟

○一般の不在者投票

仕事や旅行等のため、投票日にどうしても投票所へ行けない人は、不在者投票ができます。

不在者投票ができる期間は、告示日（六月三日）から投票日の前日（六月二十五日）まで（毎日午前八時三十分から午後五時まで）で、場所は役場選挙事務室（二階大会議室）です。（印鑑が必要）

○郵便による不在者投票

身体に障害がある選挙人は、郵便による不在者投票ができます。

この郵便による不在者投票は、自宅で投票用紙に書いて、郵便で投票するもので、この制度を利用することができる人は、下表に該当する人です。また、郵便による不在者投票の投票用紙を請求する際、郵便投票証明書が必要ですので、早めに手続きをしてください。（郵便投票証明書は、選挙管理委員会に申請してください。）

※くわしくは、潟東村選挙管理委員会（役場内☎三一一一）へお尋ねください。

私たちの代表を選ぶ大事な選挙です。棄権しないで、みんなで投票しましょう。

▼郵便による不在者投票

身体障害者手帳の交付を受けている方	○両下肢・体幹の障害が1級もしくは2級 ○心臓・じん臓・呼吸器の障害が1級もしくは3級
戦傷病者手帳の交付を受けている方	○両下肢・体幹の障害が特別項症から第2項症 ○心臓・じん臓・呼吸器の障害が特別項症から第3項症
障害の程度が上記の程度に該当することにつき、県知事が書面により証明した者	

消費生活ニュース

特殊販売 あの手・この手③

SF商法

「本日○○会場で、食品や日用品の大安売りをします。お誘い合わせのうえ多数お集りください。お土産も用意してあります。」などと特設会場に多くの人を集めて、群集心理を利用して商品を売る催眠（SF）商法です。

最初は、安価な商品を無料で配ったり、安く販売したりして会場の雰囲気を盛りあげ、最後に、羽毛布団、磁気布団、健康治療器、健康食品など高価なものを衝動的に買わせるのが特徴です。お年寄りなどがよくこの手にのせられます。

危険です商法

〝あぶないですよ〟とおどかしてから、トイレファンやガスもれ警報器などを設置するもの。

無料招待旅行商法

〝タダで温泉へご招待〟といわれて行くとセールスが待っていて、呉服などの商品を買わされるはめになるもの。

儲けたい商法

自動販売機やあて名書き内職などを〝必ず儲からから〟とつる売りかたをするもの。

また、海外商品取引など、〝銀行や郵便局に預けるよりずっと有利。元金も保証〟と契約に誘い込むもの。

健康シリーズ⑫

「肝臓病と肝機能」

肝臓のはたらき

〝肝腎かなめ〟という言葉がある通り、肝臓はからだの中で、消化を助けたり、消化された養分や薬をからだの活動に合うような物質にかえたり、また余分な栄養は一時たくわえる、毒物は解毒して体外に出す、など重要なはたらきをします。

肝臓病の種類

肝臓の病気には、昔からあるウイルスによる「急性肝炎」最近では輸血によっておこる「血清肝炎」農薬の使用や飲み薬の乱用などによる「中毒性肝炎」またこれから慢性に移行していくものとして「慢性肝炎」「肝硬変」「肝臓がん」などがあります。

症状が現われにくく、慢性になりやすい

本来、肝臓は大変強い臓器なので、すこしくらいのことで症状は現われず、そのため、障害がすすんではっきりした症状がでて、はじめて医者にかかる人が多く、またそうなると治療も長びくために、完全治療が行なわれにくく、慢性に移行するということが多いのです。

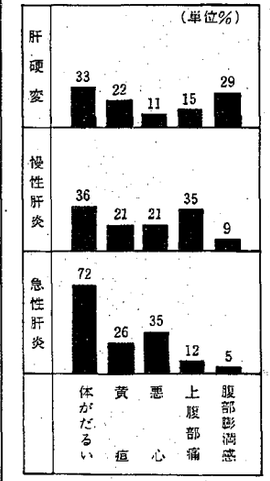

肝臓病と自覚症状

肝臓病の種類によって、自覚症状がやや異なります。

軽度の障害では全く症状を訴えない場合もしばしばあります。

肝臓病を防ぐには

——日頃の注意が大切

過労、粗食、大酒のみはやめましょう——

○**バランスのとれた食事**

とくに肉や魚、ビタミン類をたくさんとりましょう。

○**アルコール類はひかえ目に**

もし飲むときは、同時に蛋白質を十分にとりましょう。

○**過労や睡眠不足を続けない**

からだに無理をかけないことです。

○**輸血のときの注意**

肝臓の病気をしたことのある人の血液は輸血には適しません。

○**農薬散布時の注意**

防具は完全にして、農薬が体にかからないようにしましょう。

○**医薬品の乱用をさける**

むやみやたらに栄養剤、強肝剤などは使用しない方がよいでしょう。

交通遺児育成資金 貸付制度のあらまし

自動車事故対策センターでは、自動車事故による交通遺児に対し、育成資金（交通遺児等貸付）の貸付を行っています。交通遺児等育成資金制度については、すでに御承知の方もおられると思いますが、児童がすこやかに成育されるため必要な生活資金をお貸しする制度です。交通遺児等の保護の一層の充実を図るため、当センターでは、毎年育成資金貸付額の引上げを行って参りましたが、今事業年度においても次のとおり引上げを行いました。

これまでに、県内では多勢の方々が利用されております。生活の一つの工夫として御利用されるようお知らせします。

記

1、交通遺児等貸付金の引上げ

昭和58年4月1日から次のとおり貸付金の一部が引上げられました。

(1)一時金一二三、〇〇〇円（変更なし）

(2)育成金（月額）

一三、〇〇〇円→一四、〇〇〇円

(3)入学仕度金三三、〇〇〇円（変更なし）

2、貸付のあらまし

(1)貸付金額 イ、一時金一二三、〇〇〇円 ロ、育成金（貸付期間毎月）一四、〇〇〇円 ハ、仕度金（小中学校入学時）三三、〇〇〇円

(2)貸付期間 貸付けが決定した月から中学校卒業の月まで

(3)利 子 無利子

(4)返還期間 中学校卒業から一年据え置いた後二十年以内。ただし卒業後進学された場合、その間は返還を猶予します。

(5)返還方法 割賦（月賦、半年賦、年賦から選択）均等払い。

3、貸付けを利用できる方

自動車事故により、保護者が亡くなられた児童と保護者が重度後遺障害者となられた児童で、0才から義務教育終了前であり、生活状況が一定の要件に合致すると認められることが必要です。

4、お問合わせ先

新潟市本町通七番町一一五三番地 日本信販新潟ビル六階

自動車事故対策センター

新潟主管支所 業務課

☎〇二五二（二三）二一三五㈹

児童手当の現況届について

児童手当を受給されている保護者の方は、毎年6月1日から30日までの間に児童手当現況届を役場に提出することになっております。

この届は、受給されている方の前年の所得の状況などを確認するためのものです。現況届を出されない場合は、6月分以降の支払を受けられなくなりますので必らず届出て下さい。

潟東村では次の通り受付けますので、当日都合の悪い方は連絡して下さい。

○受付期間 6月15日

○受付場所 役場住民福祉課

○持参するもの 健康保険証、印鑑

※詳細については、役場住民福祉課の担当者まで問合せてください。

献血御協力ありがとうございました

58.5.20

義彦 正一 公志 兵保 潔 静代 秀明 正幸 ミサエ 和明 一光 隆市 雄幸 功 美 勝学 枝子 男篤 枝太一昭 代ツ 政イ 幸忠睦三 之雄 ミ寿 昌栄 隆次 允一 助太郎 正 真美 久 修昭恒 直市雪枝 作子 周智 林林 小小 田近 佐長 小小 池 藤 星星 武星 小星 穂笹 児 笹 竹深 竹 斉 雄雄美 一久輝 上 川玉 原崎 屋内 沢藤 島藤 百合子 春敏 レイ 江美 晴ユ伝時 沢井沢 吉深坂深 村浦 池坂 田 袖山 井 田中 平松 勝山 小林 見 佐藤 金子 吉田 甲 田中 吉田 本 梅田 渡辺 阿部 田辺 大泉 五十嵐 伊藤 川上 佐藤 正公兵 名 潔 静 秀 正 ミサ 和 久 国 隆 隆 幸 信 武夫 貞夫 昌子 晃雄 ひとみ 暁 静哉 由美子 勝典 作子修雄紀子征司郎子 達正貞米登次弘 正 助 栄昌寿ミツ之 幸忠睦三政イ 林藤川藤 島林田 藤 野野田野野野 陽富士 林野 野 上 川 原 屋 内沢藤 島 斉 志乃夫 弘子美 勝 功 勝子 春敏 百合子 靖ユ伝時 美直市雪枝 隆正真美久 本谷沢辺塚 幡大稲渡赤 方 林藤 小佐旭 林島木林林中林 小福高小小田小 方 田井井井山井斐 土石石石米石揖 戸 崎沢井沢 吉深坂深 井 隨 島 三 横

カメラレポート

▲陸競 審判講習会

五月十九日潟東村陸上競技連盟の方々による、審判講習会が改善センターで行われました。

陸競のみなさんは、村民運動会をはじめいろいろな競技会で審判を務められていますが、より公平な審判をするため、58年度の競技規則の改正点を中心に、県陸競理事の有坂進さんを講師に招いて行ったものです。

▼自転車の講習会

＝交通指導員＝

五月十六日、交通指導員の自転車講習会が農業会館で行われました。

これは、指導員が児童・生徒に〝自転車の正しい乗り方〟を指導するための知識・技能を得るために行われたもので、指導員の方々は、講師の弥彦村立川さんの話に真剣なまなざしで聞きいっていました。

公民館よりお知らせ

雑感

公民館長　雲郷　彰

年ごとに高まる村民皆様の学習意欲にこたえるため、公民館活動の一部をお知らせすることになりました。

昨年巻町において、第三回県公民館大会で谷口正幸先生の講演の中で感銘を受けた言葉「物が栄えて心が滅ぶ」―文化が進むにつれ無駄づかいが多くなり、お金ほしさに心が乱れるともいえましょうか―。

今年国際映画祭でグランプリに選ばれた「楢山節考」又は「おば捨て山」。そのあらすじは、昔信州の山奥の寒村で、七〇才過ぎて働けない者は、人里はなれた山、動物も通わぬ険しい山奥に捨てられるという掟であった。一人の若者が、母親をとうづるで作った籠に入れ、山を登り始めた。険しい場所にくると、母親は木の枝を折っている。「さては」と親の心を疑いながら頂上に着いた。二つの銀めしを渡し帰ろうとすると、母親は「息子よ初めての道じゃ、目標（めじるし）をつけておいたので、折れた枝について帰れよ」と。その一言を聞いた息子は親なればこそと思い、今日まで自分一人で成長した様に思っておったと気付き、掟とはいえ親は捨てられないと、親と一緒に山を下りた。登る時の淋しい心、今は喜びの涙で胸が一杯。今村監督は親子の情が通じたのかなと言っておられた。

公民館職員一同、社会教育のため今年も務めます。よろしくお願いします。

今年の公民館活動について

今年度も、村民の生涯学習・生涯スポーツを促進していくため、昨年以上に充実した事業を計画しています。村民の積極的な学習への参加を期待しています。以下今年度の主な事業計画です。

(1) 村民の生涯学習の推進

ア、青少年関係

○親子自然教室（六・十月）

○子ども会野外宿泊研修（三川村、八月二・三日）

○子ども会リーダー教室

○青年教室「村を写す」（六月～一月）

イ、成人・婦人・高齢者

○明大青年学園（名称変更の予定）

○ＰＴＡ研究大会（八月）

○婦人教室

○若妻教室

ウ、家庭教育学級

○各小・中学校・各保育園を会場として実施

(2) 地域づくり活動

○お祭り広場（八月十五・十六日）

○世代間交歓の集い（十月）

○村民文化の推進

○村民文化祭（十一月）

菊花展、収穫展、美術展

○村民囲碁・将棋大会

○芸能祭

(3) 体育・スポーツの振興

ア、体力づくりの推進

○親子体力づくり教室

○体力テスト（五・十月）

イ、スポーツ教室の開催

○テニス教室（六～七月）

○婦人スポーツ教室（バドミントン、卓球）

○村民スキー教室（二月）

ウ、各種スポーツ大会の開催

○老人スポーツ大会（五月二十六日）

○青年陸上競技大会（六月十九日）

○村民野球大会（七月～）

○少年少女球技大会（八月十日）

○ゲートボール大会（九月）

○村民運動会（十月二日）

○バレーボール大会（十月三十日）

○バスケットボール大会（十月）

○バドミントン大会　（三月十一日）

○卓球大会

○合併記念駅伝大会（三月二十五日）

詳細については、随時、有線・広報等でおしらせいたしますが、お問い合わせは公民館へお願いいたします。

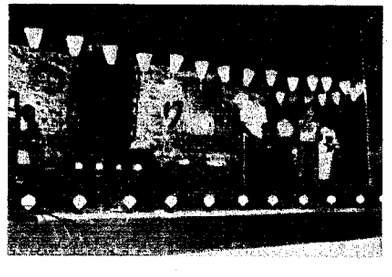

▶去年の「おまつり広場」

村民テニス教室のご案内!!

樹々の緑もようやく深まり、野に山、あるいはスポーツにと、さわやかな季節を向えました。さて、潟東村にもテニスを愛好される方が年々ふえており、今回体力づくり及びテニスを理解していただくため、次により、テニス教室を開催いたします。

1、教室開催期間
　6月12日より7月10日までの毎週日曜日、午前9時より午前11時まで（5回の予定。ただし、雨の場合は中止。）

2、会場
　潟東村営テニスコート（環境改善センター前）

3、対象者
　一般村民及び村内事業所勤務者（高校生以上）で初心者に限る。

4、募集人員　　20名

5、参加費　1,000円（ボール、傷害保険料含む）

6、申込み
　6月6日（月）まで、参加費を添えて公民館へ。

7、各自持参するもの
　テニスシューズ
　テニスラケット

グループ登場(4)　婦人バレーボールクラブ

婦人バレーボールクラブは、毎週土曜日（八時～九時三十分）中学校体育館で練習しています。

このクラブの部員は約15名で、19才～40才ぐらいまでの独身・主婦と年令層は広く、昨年の中之口沿線バレーボール大会では優勝の経験があるとのこと。しかし、主婦になると家庭の事情などで、参加回数が少なくなってしまうのが悩みとか。それで独身の方の参加を大歓迎するそうです。

問い合わせは、公民館（☎三一一一）か赤塚久枝（井随☎二六七三）へどうぞ。

公民館図書購入のお知らせ!!

昭和五十七年度、次の図書を購入いたしました。どうぞ、ご利用下さい。

学研の図鑑（学習研究社）
①植物～⑳電気
㉝化石、岩石
㊳顕微鏡観察
㊸星、星座
㊻天気、気象

日本歴史展望（旺文社）
①埋もれた雅馬台国～⑫戦争と平和に生きる

広辞苑第二版補訂版（岩波書店）

大漢和辞典（諸橋轍次著）
一巻から十二巻まで

コスモス宇宙（旺文社）
一巻から四巻まで

日本高僧遺墨
一巻～三巻

窓ぎわのトットちゃん（黒柳徹子著）

気くばりのすすめ（鈴木健二著）

積木くずし（穂積隆信著）

吉里吉里人（井上ひさし著）

小説吉田学校全七巻（戸川猪佐武著）

外三八冊

なお、県立図書館より

四季奈津子（五木寛之）

ハダカの新幹線（保坂三蔵）

外一八八冊

児童図書

おとうさんのだいじょうぶ

ころんだかばさん外九八冊

※貸出時間
平　日…午前八時三〇分から午後四時三〇分まで
土曜日…午前十一時三〇分まで

社会科副読本「のびゆく潟東村」を編集

社会科副読本「のびゆく潟東村」は、小学校三年生と四年生が郷土のことを学習するたすけとして、石添徳治前東小学校長を委員長とし、村内各小学校の教頭先生・社会科指導の先生方が委員となって編集が進められてきましたが、三月末苦心の作が出来上がり児童の手にわたりました。

この本は、村のうつりかわりや先人の努力のあとをふりかえり、米づくりを基盤としながら、一層、「健康で文化の香りただよう潟東村」にすることをめざして、積極的に取り組んでいる姿を理解し、郷土を愛し、発展を考える子どもづくりを願うという意図で作られました。

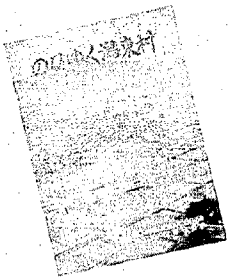

お知らせ

月日	曜日	行事	場所
6月3日	金	婦人検診	農業会館
10日	金	糖尿病教室①	改善センター
12日	日	青年教室開講式	改善センター
		親子自然教室	角田～間瀬海岸
		村民テニス教室開講式	テニスコート
19日	日	消防演習	西小グラウンド
		青年陸上競技大会	南小グラウンド
20日～24日	月～金	胃部検診	改善センター
22日	水	遺族会総会	護国神社外
23日	木	糖尿病教室②	改善センター
24日	金	乳児検診	改善センター
26日	日	参議院議員選挙投票日	

6月分　番組編成表

日	曜	番組名	放送題名	放送者(所属)
2	木	農協だより	農業改良資金について	農協金融課
4	土	福祉の窓	老人居室整備資金の貸付について	役場住民福祉課
7	火	村民アワー	不在者投票について	役場総務課
9	木	健康カレンダー	糖尿病教室について	役場保健衛生課
11	土	村民アワー	消防演習について	潟東消防分署
14	火	農村アンテナ	稲の中間管理について	巻農業改良普及所
16	木	健康カレンダー	梅雨どきの健康管理	役場保健衛生課
18	土	教育の窓	私の前に子供がいる	東小学校 涌井校長先生
21	火	税の話	国民健康保険税について	役場税務課
23	木	村民アワー	参議院議員通常選挙について	役場総務課
25	土	議会だより	六月議会を終えて	議会事務局
28	火	農村アンテナ	穂肥の管理について	巻農業改良普及所
30	木	農協だより	経済情報	農協経済課

うぶごえ

氏名	生年月日	保護者	住所
杉山 大成	4/14	一成	遠藤
湯川 要	5/6	諭	熊谷

おくやみ

氏名	死亡月日	年齢	住所
吉崎 ハツ	5/3	75才	横戸甲
武田 敬治	5/7	83才	番屋
小林 美以	5/7	75才	熊谷
赤塚 ミツ	5/12	86才	井随

およろこび

氏名(旧姓)	世帯主	住所
藤波 龍道	5/12 90才	水沢新田
穂苅 元(山宮)享子	穂苅 誠	五之上
(佐藤)茂樹	渡邊 務	中之口村
渡邊 浩子	国見	国見
竹内吉三郎	竹内正吾	番屋
(目黒)晶子	三条	市
吉田 光幸	国見	国見
(永田)和子	吉田四郎	五泉市

六月休日救急当番医

内科

5日	長沼医院	☎巻②2210
12日	本田医院	☎巻③2100
19日	遠藤医院	☎西川 2204
26日	古寺医院	☎巻②2016

外科

5日	県立吉田病院	☎吉田②5111
12日	竹前医院	☎巻③2809
19日	県立吉田病院	☎吉田②5111
26日	町立巻病院	☎巻②3111

停電のお知らせ

六月二日（木）
九時から十二時まで
国見

六月十三日（月）
九時三十分から十三時まで
番屋の一部

六月十七日（金）
八時三十分から十二時まで
井随の一部
山口新田、五之上