公民館より お知らせ

村民サイクリングツアー

△ と　き　6月8日（日）
　　8時30分役場前出発
　　9時中央保育園前出発
△ ところ　寺泊海浜公園へ
△ 対　象　小学生以上（3年生以下は父兄同伴）
△ 募集人員　先着　80名
△ 参加費　300円
△ 申込み　6月5日（木）までに村内各自転車店へ

※参加者全員に帽子を贈呈します。

林道開設記念歩け歩け大会

林道の開通を記念して，村民歩け歩け大会を計画しています。さわやかな初夏の風をいっぱいにうけて，新緑の林道をゆっくり歩こうというものです。

大会は，村をはじめ，公民館，体育協会などが中心となって，だれもが気軽に参加できる大会として準備を進めています。コース，時間など詳しいことについては，追ってチラシでご案内することにしておりますが，あらかじめ，今から予定されるなどして，家族ぐるみで参加ください。

◇ 期　日　7月6日（日）
◇ 場　所　林　道
◇ その他　詳しいことは，追ってご案内します。

公民館図書室だより

この度，公民館では皆様により多くの図書の貸し出しをご利用頂くために，県立図書館より300冊の図書を借用しました。今後，一層のご利用をお願いします。

内訳は次の通りです。

◎ 文　学　150冊
◎ 社会科学　50冊
◎ 児童書　100冊

※ただし半年ごとに入れ替えます。

家庭でできる視聴覚教育①

「テレビ本だな」

岩室小学校教頭　笠原　誠

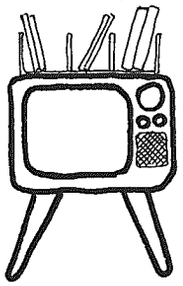

テレビのニュースを見ている時に、めずらしい国の名前がでてくることがあります。

はてどこだろう、あとで地図でも見てみようと思いながら、それっきりになっていることはありませんか。

あるいは、ドラマの中で聞きなれない言葉が出てきたので、あとで辞書を引いてみようと思って、それっきりになったこともあるのではないでしょうか。

こんな時のために「テレビ本だな」を作りませんか。

まず、子供が使い古した本立てを一つみつけてきます。そこに地図、字引き、人名辞典などを立てます。新しいものでなく、子供が使い古したもので結構です。辞典類は学習雑誌のフロクでよいのです。

この本立てを、テレビの上にのせるか、下または脇に置き、テレビを見ていてちょっと疑問が起きたらすぐ辞典で引いてみるようにします。

こうすると、知らず知らずに学習ができます。

すぐ調べられない場合のためにノート（広告の紙をとじて置いて裏をもよい）利用してを用意しておき、それに書きとめておくのもよい方法です。

子供たちが使い古した旧式のテープレコーダーをそばにおいて、料理の番組などを音だけ録音しておくとあとから聞き落したところを聞くのに便利です。

〈筆者紹介〉

笠原先生から、"家庭でできる視聴覚教育"を四回連載の予定で寄稿いただくことにしました。

先生は―県視聴覚ライブラリー次長として、いろいろ勉強し、研究してきたことがお役に立てばと思い引き受けました。

家庭でチョットした工夫をすることによって、立派な視聴覚教育になることが案外多くあるものですよ。

そんなヒントをお知らせしたいと思います―とニッコリ……。

どんなアイデアがとび出すかお楽しみに。

交通災害共済の加入手続きはお済みですか！

一日一円保険としてすっかりおなじみになっております、交通災害共済への加入手続きはお済みでしょうか。

四月三十日現在の村の加入状況は七、六三八人で加入率は八一・六％となっています。

交通災害を受けてから、加入していなかったことをくやんでもどうにもなりません。

まだ加入手続きをされていない方は早目に加入されることをおすすめします。

加入の申し込みは役場総務課か各金融機関へどうぞ。

和納団地分譲のお知らせ

――県住宅供給公社より――

和納団地の住宅及び宅地の分譲について、申込み受付期間を次のとおり延長しました。

◇受付期間

積立住宅分譲と宅地分譲　八月末日まで
一般住宅分譲　六月十五日まで

◇分譲の決定

先着順でその都度決定します。

詳しくは、役場総務課か県住宅供給公社へ

"ご存知ですか"

国税モニター

国税モニターは、納税者と税務署とのパイプ役として、納税者などからご意見、要望、苦情等を税務署へ積極的に伝えていただくために設けられています。

巻税務署のモニターは、次の方々です。

荒沢茂市氏（燕市白山町一丁目四―一六・会社役員）
星野雄二氏（吉田町堤町・会社役員）
吉川吉輔氏（巻町七区・酒セトモノ小売店）

村の話題

6月15日

消防定期総合演習が行れます

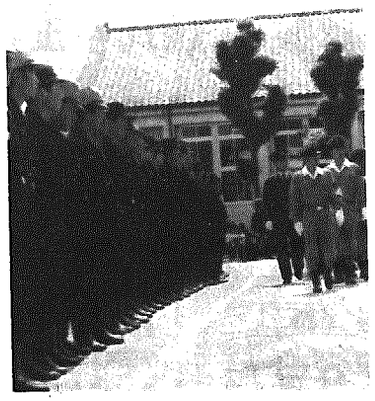

▲昨年の演習風景

この演習は、火災予防思想の高揚と防火心の喚起を目的に和納小学校グラウンドで行われます。

このため、午前七時に演習招集信号として、警鐘が点打（○　○―○―○　○○―○―○）されますのでおまちがえのないようにお願いします。

当日は、分列行進や新鋭車輛を駆使しての仮装演習など、日頃の訓練の成果を披露することになっています。

会場付近では、交通混雑が予測されるため、交通整理が行なわれますので見学などにおいでの方は、係員の誘導に従うなどご協力をおねがいします。

県政モニターに樋口ナナ子さん（北野）

▲「大変なようですけど、がんばります」と、樋口さん

県では、県政に対する意見、要望を聞き県政運営の参考にするため、モニター制度をとり入れています。

この県政モニターに樋口ナナ子さんが選ばれ、このたび県知事より委嘱されました。主な仕事は、県の施策などについてアンケートに応えたり要望や意見を述べたりすることです。

――私にできるかどうか不安ですが、委嘱されたんですから、がんばります。

――ときっぱり……

樋口さんのモニター活動に大いに期待しましょう。

さあ、テニスをどうぞ

喜びの開幕式

四月二十七日、テニスコートの開幕式が、村長をはじめ、スポーツ関係者多数が集い行われました。

完成が昨年のシーズンオフだったため、開幕にそなえて会の組織化や体育館での基本練習を続けてきたクラブ員は――いよいよ土のコートでできるぞ――とうれしそうです。

式典のあと、国体選手による模範試合が披露されるなど、みんなで開幕を喜び合いました。

利用についての問合せは公民館へどうぞ

（TEL　二―四四四四）

村長のテープカットで開幕▼

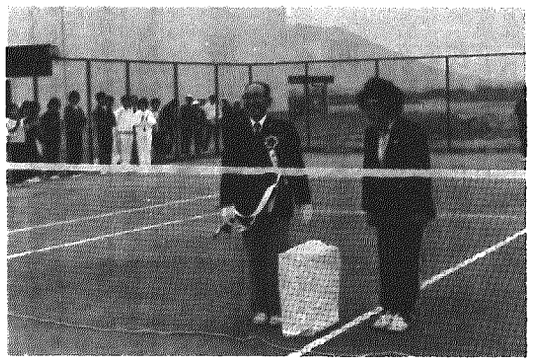

初夏のかおりがいっぱい

露地イチゴいまがさかり

▲収穫作業に忙しい藤田さん一家

露地イチゴは今が旬（しゅん）、そこで潟上の藤田幸一さん宅を訪れ、収穫のようすをのぞいてみました。

朝五時、目にまぶしいほどの朝日と、ここちよい冷気を感じながら摘みとり作業がはじまりました。

みごとに繁った緑葉をかきわけると、まっかに熟れたイチゴが顔をだします。

――子どもをいたわるような気持ちで一粒づつ、やさしく摘むのがコツなんですよ――とおしえてもらい、やってみました。甘ずっぱい香りが初夏を感じさせます、このイチゴ、通称、愛妻イチゴとも呼ばれ、初夏の味覚として人気があります。

どうですか、一度早起きをなさって、初夏の香りを満喫してみませんか。