岩室観光開発KK
定期総会終る

昭和四十四年十月、村ぐるみの出資で（二千万円）発足した、岩室観光開発株式会社は、去る五月三十一日、村民体育館を会場に、定期総会を開催しました。出席者はおよそ一五〇名。

主な内容は、第一期（発足から本年三月三十一日）決算報告、役員の改選などで、満場一致選任された役員は次の通り。

会　長　横山喜八郎（再）
社　長　本間　十郎（〃）
専　務　篠原　治蔵（〃）
常　務　佐藤　幸男（〃）
〃　堀井　正雄（〃）
取締役　山上　一夫（〃）
〃　樋口　栄作（〃）
〃　堀越与志男（〃）
〃　山本芳太郎（〃）
〃　本間八十太郎（〃）
〃　石崎　栄松（〃）
監査役　後藤　金芳（新）
〃　田中　一郎（再）
〃　成田　豊吉（〃）
〃　阿部　ヤノ（〃）

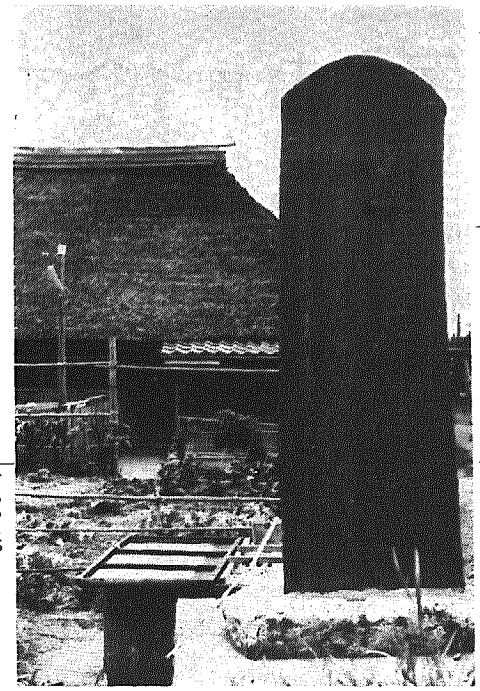

秋吉台の聖者
本間俊平先生顕彰会
結成の検討はじまる

労働の人・祈りの人・神の人などと、多く人から尊敬された方洋本間俊平先生は問瀬の人。

昭和二十三年八月十三日郷里問瀬で、七十五才の生涯を閉じるまで、受難につぐ受難の連続であったが、「私は一粒の麦、地に落ちて死なねばならない。そこから愛と真実の芽がふいてくる」と信じて、ひたすら人びとに説き、恵みうすい人たちのために尽されたのであった。

先生を慕う人々は、全国に数知れないが、問瀬高屋部落の先生の生家跡には、生誕記念碑が立つばかりである。

岩室村では、顕彰会を結成して、先生ゆかりの家屋敷を、永久に保存しようという構想が生まれ、その検討がはじまった。

税制改正のあらまし
大巾な所得税減税のあらまし

本年度の国の税制改正では、所得税の減税を中心に税法が改正されました。

◎所得税では、いろいろの所得控除が引上げられ税率が低くなりました。改正による減税は、三〇五〇億円（前年度は二、四六〇億円）で、これまでの減税のうちでは、一番大巾なものです。

◎大法人の税負担が、引上げられることになります。

◎中小企業対策や公共防止、住宅対策、基礎資源の開発などに役立てるための改正が行なわれます。

◎利子・配当課税の整理合理化が行なわれます。

◎納税者の権利救済の制度が改善されます。

所得税予定納税額の減額申請は七月十五日まで

次のような場合は、減額申請ができます。

・休廃業をした場合。
・災害により被害を受けた場合。
・医療費などの所得控除額が増加した場合。
・業況不振などのために、予定納税基準額より減少する見込みの場合。

税務相談室の開設

国税局の「税務相談室」が設置され、税金についての苦情や相談にあたっています。

新潟県内の窓口は
新潟市営所通り
二番町六九二の五
新潟税務署内
電話（四四）二一五一

〒九五一

電話や手紙でも結構ですから、気軽にご利用ください。

税率の比較

控除後の課税所得	旧法	改正後
30万円以下	10.0%	10.0%
60万円〃	14.0	12.0
90万円〃	18.0	14.0
100万円〃	18.0	16.0
120万円〃	22.0	16.0
150万円〃	22.0	18.0
200万円〃	26.0	21.0
250万円〃	30.0	24.0
300万円〃	34.0	27.0
350万円〃	38.0	30.0
以下省略		

所得控除の比較

控除区分		44年分	45年分
基礎控除		167,500円	177,500円
配偶者控除		167,500	177,500
扶養控除		95,000	115,000
同上 配偶者がない1人目		107,500	125,000
障害者控除		87,500	97,500
特別障害者控除		127,500	137,500
老年者控除		87,500	97,500
寡婦控除		87,500	97,500
勤労学生控除		87,500	97,500
医療費控除（最高）		300,000	1,000,000
給与所得控除	定額控除	80,000	100,000
	最高限度額	348,000	468,000

合併十周年記念
村民運動会は八月十六日

アイデアを募集しています

皆さんから親しまれてきた村民運動会も、今年で第三回目。八月お盆の十六日（日曜）、岩室中学校で開催いたします。

村民運動会を盛り上げる新しいアイデアをお聞かせ下さい。

「融和と前進」をテーマに、三千村民が集って、盛大だった第一・二回大会。今大会は、更に充実した内容にしたいと、大会事務局は大張り切りです。

七月なかばには、決定種目が発表されて、各チームそれぞれに、優勝への秘策が練られることでしょう。

広く村内の皆さんの積極的なご協力と、アイデア応募をお願いします。

アイデア募集〆切七月十日
連絡先　岩室村公民館内
村民運動会事務局宛

村民運動会を成功させよう

公民館長　大岩　修作

『融和と前進』を旗印として、昭和四十三年八月から始まった村民大運動会。

本年度は特に、新生岩室村十周年を記念する意味もこめて、前二回にまさる、盛大かつ多彩な村民の祭典になるよう、念願してやまないものである。

最近の文明科学の著るしい進歩は、人間をますます運動不足に追いやり、体力の低下を招きつつあるといわれている。

国民の心身を健全にするためには、日常生活にスポーツをしみ込ませる、国民的大運動会が必要であろう。これがなければ日本の国民が、来るべき二十一世紀を強く生き抜くことは、望めないのではなかろうか。

又、複雑多様な現代は、「人間疎外」の時代といわれ、人びとの心から、豊かな潤おいを奪い去ろうとしている。この失われようとする、人間性の回復をはかる方法の一つとしても、老いも若きも集って、共に楽しみ、共に汗を流す共通のひと時を、もっともっと大切に考えたいものである。

一家一村の人びとが、共通の目標に向って心を集中するとき、村民相互の理解と親和感が深まり、次の躍進への力が湧いてきて、本村最高の楽しみの場となろう。そこに村民運動会の大きな意義を見出すことができるのである。

このような意義深い村民大運動会を、すばらしいものにするために、役員諸氏のあらゆる創意工夫と、全村民各位の、惜しみないご協力とご支援を、心からお願いする次第である。

県民スポーツの日
春季魚釣大会

六月十四日、間瀬海岸一帯で行なわれた春季魚釣大会は、村内外から約六十名の太公望が参加して、なかなかの盛況でした。

成績は次の通り。

◎大物賞
一位（三八〇グラム）　阿部栄智　西中
二位　竹内五三郎　和納
◎重量賞
一位（一九五〇グラム）　松本静司　岩室
二位　高柳　博　石瀬
三位　後藤　高　岩室
四位　小川次佐吉分水町
五位　大久保直樹西長島
六位　佐竹　茂　南谷内
七位　野水勝次　分水町
◎地元重量賞
一位　本間鉄英　間瀬
二位　柏木重成　間瀬
三位　竹井芳男　間瀬

あなたの体力年令はいくつ？
村民体力テストを実施

どんな環境にある人でも健康であり、豊かな活動力を持っていることが大切です。

体力テストは、日常生活の基本となる体力を確かめるものであり、その結果に基づいて、自分に適した運動を規則正しく行ない、体力を保持増進し、健康にも自信をもって生活できるようにするために行なうものです。

テストは、次のように五種目に分れています。

・敏しょう性テスト
体をすみやかに動かす能力をみる。
・瞬発力テスト
瞬間的に強い力を出して運動する能力をみる。
・筋力テスト
筋肉の力の強さをみる。
・巧ち性テスト
体をたくみにはたらかせる能力をみる。
・持久性テスト
強い運動を長い時間続けられる能力をみる。

各能力については、各種目の得点表によって判定し総合的な体力については合計点を出し、これを基準表にあてはめて、体力年令を判定する仕組みになっています。

岩室村では、はじめての機会です。あなたも、ぜひテストを受けて、自分の体力年令を確かめて下さい。

◎期日
七月十九日九時から
◎場所
村民体育館および
和納小学校グランド
◎対象
中学卒業以上の男女
（特に壮年男女は大歓迎です）
◎申込
七月十四日まで、公民館へ（電話で可）
◎主催
体育協会・陸上競技協会・公民館

老人いこいの家
名付け親は誰？

九月十五日完成予定の、老人（村民）いこいの家にふさわしい名称を考えて下さい。

……募集要項……

応募方法
・官製はがきを使用
・はがき一枚一名称
・枚数制限なし
・住所・氏名・年令・職業をはっきり書く
〆切
・七月十五日
（当日の消印有効）
宛先
・岩室村役場社会福祉課
入選
・秀作一点　佳作三点
（同名多数の場合は、抽せんで決定する）
発表
・八月号紙上
表彰
・入選者に記念品を贈呈

懸賞募集二つ

広報一〇〇号記念
そっくり揃えてお持ちの方ヤーイ

広報「いわむろ」は、来る八月で一〇〇号を迎えます。昭和三十七年五月、公民館報から生れ変って、村の広報第一号として発行されてから、実に八年四か月ぶりのことです。

村内はもちろん、村外へ出てご活躍の、たくさんの方々から、育てていただいたおかげであります。ありがとうございました。今後ともながくご愛読下さるようお願いします。

編集部では、一〇〇号を記念して、一号から一〇〇号まで、そっくり揃えて保管されている方を、表彰することを計画しました。

全部お持ちの方は、次の要領でご応募下さい。

……募集要項……

・九九号までの現物を、役場へ持参する。
〆切
・七月十五日
提出先
・岩室村役場企画課
表彰
・該当者に記念品を贈呈
・一〇〇号を加えて、きれいに製本して返品。
発表
・一〇〇号紙上

料金徴収所（男4名）　駐車場（男2名）
年令35才～45才　普通免許所有者　申込問合せは、7月5日まで役場開発課へ
管理事務所（男2名）