# 五石以上が二十一点

## 一位は大関洋一さん
## 米多収穫競作会の結果

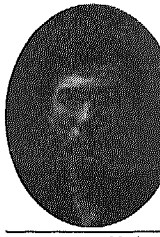

去る九月一日行なわれた岩室村米多収穫競作会では七百五十キロ(五石)以上が二十一点も出て関係者を驚ろかせ、豊作の喜びのうちに刈取りのスタートがなされた。

多収穫競作会は過去何回となく行なわれたが、五石(七百五十キロ)という記録は今までに一回もない。昨年の最高が七百二キロであったのに対し、七百五十キロ以上が二十一点も出るということは、天候もさることながら、農家の増収意欲と、農業技術の長足の進歩でなかろうか。

品種においては、フジミノリ、レイメイ等東北系品種が独占し、県の奨励品種が一点も上位に出なかったことも今年の特徴である。

栽植密度は六十株以上が大部分であることも今後の稲作りの重要な参考としたい。

七百五十キロ以上の出品者には銀盃が村長賞として贈られる。

### 昭和43年度岩室村米多収穫競作会決勝審査結果

750kg以上（9.9㎡刈）

| 部落名 | 出品者氏名 | 品種 | 3.3㎡当り株数 | 10アール当り収量 |
|---|---|---|---|---|
| 高橋 | 大関　洋一 | レイメイ | 64.8 | 831kg |
| 原 | 大岩　仁 | フジミノリ | 67.7 | 819 |
| 原 | 大岩　仁 | レイメイ | 68.0 | 813 |
| 夏井 | 遠藤福太郎 | ふ系55号 | 56.4 | 804 |
| 栄 | 難波　保 | レイメイ | 97.0 | 803 |
| 富岡 | 川上　作栄 | ふ系55号 | 62.8 | 787 |
| 猿ケ瀬 | 小林　戸七 | フジミノリ | 68.2 | 786 |
| 津雲田 | 長谷川　司 | レイメイ | 66.3 | 779 |
| 津雲田 | 長谷川秀雄 | レイメイ | 55.3 | 778 |
| 北野 | 荻野　佐七 | フジミノリ | 65.5 | 777 |
| 原 | 亀山　正信 | レイメイ | 51.6 | 773 |
| 和納3区 | 加藤　恒一 | レイメイ | 60.0 | 772 |
| 津雲田 | 本多　吉秀 | レイメイ | 66.4 | 771 |
| 津雲田 | 本間　繁登 | レイメイ | 49.9 | 769 |
| 和納1区 | 早川喜三郎 | レイメイ | 69.2 | 761 |
| 油島 | 阿部　功 | レイメイ | 72.0 | 759 |
| 油島 | 阿部　功 | ふ系69号 | 72.0 | 755 |
| 原 | 大岩　征雄 | フジミノリ | 62.5 | 753 |
| 原 | 大岩　正雄 | レイメイ | 65.5 | 752 |
| 油島 | 阿部　賢一 | レイメイ | 69.2 | 751 |
| 猿ケ瀬 | 後藤　宅栄 | フジミノリ | 65.5 | 751 |

# 商工会の定休日は8のつく日、8日、18日、28日

# にぎわった海水浴

## 二十万誘客にもう一歩

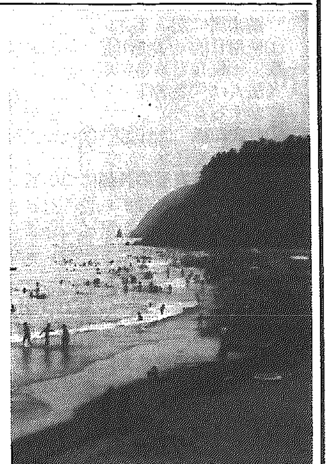

ことしの間瀬海水浴場の人出は、レジャーブームで最高を記録、二十万人を目標に県内外に広くPRをやった。昨年の十万から十七万五千人に推計され、大幅に増加、地元業者の売上げも飛躍、にこにこ顔、七月二十一日は、三万三〇〇人の人出、浜茶屋に入りきれない客は砂浜にムシロを広げて休む客が目立った。人出と共にふえたのがマイカー族、車の急増に追いつかない駐車場と道路整備そしてマイカー族の運転技術の未熟と運転道徳無知で交通の渋滞、シーズン中数回、間瀬〜岩室間の交通マヒがあった。人出も県内から七〇%、東京、長野の県外から三〇%も訪れており、間瀬の名もだんだんと、誘客範囲を広げている。今後、スカイライン、海岸道路完成後には全国より海水浴のみでなく、四季を通じた、立体的な観光地は必然であろう。ことしの夏は幸い事故も表面化しなかったものの今後の大衆化で、一歩間違えば、大事故になるような問題点も少なくないであろう。そうした受け入れ態勢と、お客のマナーも大きな問題となってくる。私達もそうした観点で、観光岩室を推進しなければならないであろう。

### 自転車点検週間

交通安全を願いとし

十月一日より七日まで県内どこの自転車店でも無料で、自転車を点検してくれますので利用して下さい。

# 岩室村文化財指定きまる

## 史跡二件保護と公開

岩室村文化財調査審議会(委員長三部正彦)は、岩室村文化財の指定に関する答申書を作成、教育委員会に提出、承認された。

答申書によると、史跡天然記念物、二件、天神山、松茸山、城祉で今後標柱の設置、史跡の説明板、案内標識と道路整備が計画されている。指定区域は、天神山、約三ヘクタール、松茸山四〇アールで、指定地のほとんどが私有地で、三十数人に及び委員会としては、所有者の理解、協力を得ると共に、関係部落、郷土史愛好家で史跡保存会を結成したいと強く希望している。今後、観光面で利用開発されることと思われるが、しかし城跡の空濠、土塁は破かいされず、永久に歴史を秘めたまま、保存されなければならないであろう。

### 公民館新刊書案内

中国名言物語、ワレハ雲ヲ愛ス、中古車の買い方、乗り方、のこされた荷物、続太陽野郎、火焔に包まれた日本、馬に乗った水夫、世界でいちばん猛烈な男、山菜記、天国にいちばん近い島、青春がくる、ふたりは二人、おいで初恋、チャンスがあれば、中国故事物語竜馬がゆく、日本の民具、コンフリー、新潟県百年史湖色、ビジネスマン・マッサージ、わが妹、娼婦鳥子素浪人屋敷、愛の珊瑚礁、流れ雲、銀の川、お電話、美女は今日もくる、肌は死なない、ある愛の断層、女の部屋㊤、青春をどう生きるか、落ちる実、レモンの涙、死者たちの祭り、赤い血の恋、尾瀬、キャンピング技術とガイド、妙高、野尻湖、戸隠、ブラック・エロス、不信のとき、わが闘争、陽のあたる坂道、キャンプ料理、意地悪先生、長岡の歴史、光る砂漠、雀鬼野に咲く花、3分間スピーチ、江戸女の色もよう、井口朝生、暗殺、高校生の生き方、地の骨、異国の空の下で、海鳴り先生、わが家の花づくり、肉の氷点江木武夫、(旅)山陰と山陽、この安保条約(1)国会安保論争(2)国会安保論争、(旅)東北、(旅)信州と飛騨、(旅)伊豆と箱根、(旅)九州、やさしい管理のしかた仕事、組織、人間

### おめでた

9月20日まで

#### 出生の部

| 氏名 | 出生月日 | 保護者 | 部落 |
|---|---|---|---|
| 田中貴代子 | 8.15 | 清正 | 和納8区 |
| 佐藤昭仁 | 8.9 | 昭次 | 和納8区 |
| 竹内徳博 | 8.8 | 徳男 | 西中 |
| 阿部寿徳 | 8.14 | 賢一 | 油島 |
| 坂下昇 | 8.23 | 松男 | 和納8区 |
| 富沢昌英 | 9.4 | 明 | 和納4区 |
| 金子いづみ | 9.4 | 光威 | 橋本 |

### おくやみ

#### 死亡の部

| 氏名 | 年令 | 死亡月日 | 世帯主 | 部落 |
|---|---|---|---|---|
| 相沢松栄 | 61 | 8.26 | 一夫 | 和納7区 |
| 松縄ヨキ | 64 | 8.26 | 松衛 | 和納8区 |
| 伊藤吉蔵 | 73 | 8.29 | 栄作 | 和納7区 |
| 三富与一 | 79 | 8.31 | 雅人 | 樋曾 |
| 本田佐一郎 | 72 | 9.8 | 達雄 | 和納8区 |
| 鷲沢ソメ | 70 | 9.11 | 信子 | 新谷 |
| 本間トセ | 80 | 9.13 | 栄作 | 金池 |
| 後藤ヨシ | 82 | 9.17 | 金芳 | 橋本 |
| 錠島一 | 68 | 8.22 | キミ | 間瀬5区 |
| 横山太吉 | 49 | 9.18 | ハナ | 間瀬1区 |



# 郷土の声援に応えてがんばります

## 国体に七選手出場

一日から六日間の日程で福井県下十七市町村会場で、第二十三回国民体育大会が開催されているが、新潟県も二十四種目に活躍していますが、岩室村から七選手が出場、郷土の健斗の声援に応えて活躍しています。

▽ホッケー　高校男子
草野道治（巻工、栄）
▽自転車　一般男子
皆川賢治（法大、岩室）
斎藤　実（農業、岩室）
▽ラグビー　高校男子
鬼木博文（新潟工、和納五区）
間　徹博（新潟工、和納八区）
▽卓球　高校男子
後藤昭博（三条商、橋本）
▽バスケット　一般女子
山井淑子（渡辺医院、和納七区）

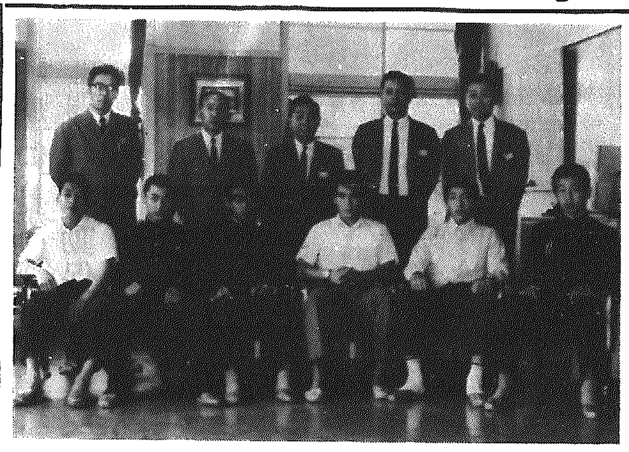

出発前村長室で激励会に臨んだ右より草野．斎藤，皆川，鬼木，後藤，間君

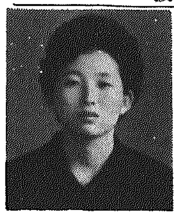

山井さん

# 94回の誕生日迎えて

## まだまだ元気

### 藤田ノチさん

九月十五日は『敬老の日』岩室村の九〇才以上の高年令者は五人、横綱は西長島の藤田ノチさん。今年で九十四回の誕生日を迎えた。まだまだ元気と、毎日を楽しく暮している。毎年敬老の日が近づくと、部落の人々は、ノチさんは元気だろうかと、話がかわされ、その毎年の変らない元気さぶりにびっくりする。ノチさんの戸籍は明治七年九月一日と記載されている。体は健康そのもの、毎日玄関の掃除は日課の一つ、身のまわりは、自分で仕まつ、話すことも、記憶もはっきり、長寿の秘けつは、物ごとにくよくよせず静かに生活、すききらいなく、胃腸を丈夫に、睡眠は充分にとるとのこと、「若いころの思い出は」の質問に「よく西船越、夏井、の盆踊に行ったもんだ」……と当時を思い出すように、盆踊唄を歌ってくれた。ノチさんの太鼓のバチさばきは近郷では一流で「オラの太鼓で、あそこのジイちゃんも踊ったもんだ、しかしみな亡くなった」……ノチさんの歌う盆踊唄には、夏井、西中、船越部落周辺の私達の先祖が苦しんだ水害と当時の部落の風習や社会状勢を現わしている。『生きている村史』？この人達の記憶を書きのこして、おかなければいつか忘れられる……藤田さんもっともっと長生きして下さい。

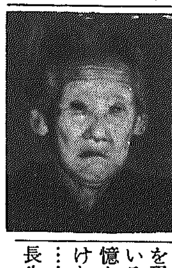

# 十月は国保強調月間

県、市町村、国保連合会では十月を国保強調月間と定めて趣旨の普及と納税成績の向上運動を行なって居ります。国保に対する御理解を増々深めて一層の御協力を！

病気やケガでお医者さんの治療を受けるとその費用の三割を皆さんからお医者さんに支払しますが、七割は国保からお医者さんに支払されます。その経費には皆さんから納めていただく保険税と国からの補助金でまかなわれ、その内の四割が国の補助金です。昭和四十二年度の決算で、岩室村が支払した一人当りの医療費は、八、四〇〇円、徴収した保険税は四、一三〇円で、税金の二倍以上の医療費を負担して居ます。そのほか出産の時は助産費二、〇〇〇円、死亡の時は葬祭費二、〇〇〇円が支給されて居ます。又皆さんの健康保持増進のために保健婦が予防や改善の指導をしたり家庭訪問をして居ります。

届け出の御願い

一、皆さんの家族で転入、転出、出生、死亡、職場保険、生活保護等の異動が有った時は被保険者証と印鑑持参で届け出て下さい。

二、交通事故等でお医者さんの治療を受けた時は印鑑持参で届け出て下さい。

### 農業所得標準作成の資料調査依頼について

例年の通り次の調査をいたさねばなりませんのでよろしくご協力お願いします。

(1)、昭和四十三年度農業所得資料調査票
(2)、年雇、季節雇の調べ
(3)、生脱と稲刈機の調べ

十月十四日までに区長さんへご提出下さるようお願いします。
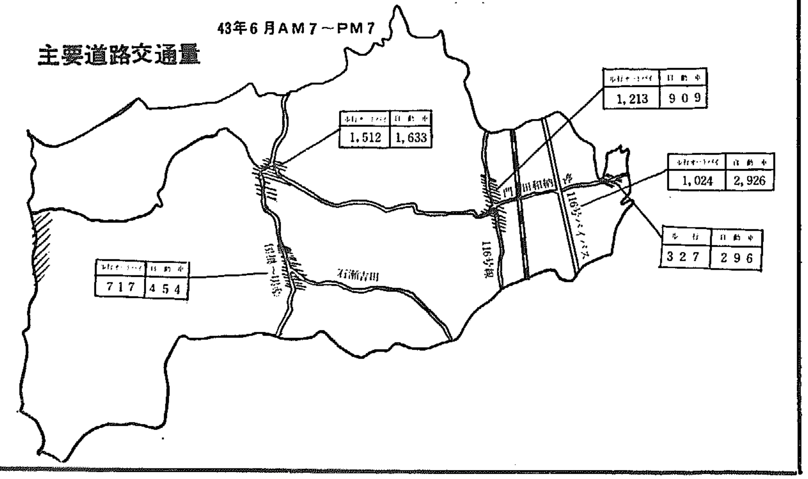
## 目でみる村勢